



El Montòneg

Revista Independent d'informació local

FONT-RUBÍ

Abril 2015 - any XXV

núm.
148



VEGUERIAPENEDÈS

Editorial:

**Eleccions
municipals
2015**

Notícies:

**Carreteres
arbrades,
fora?**

Notícies:

**Cursa
l'Encantada**

Entrevista:

**Xavier Lluch i
Josep M. Sala**

Punt de mira:

**Davant del
27-S**

Les nostres postals:

**L'escola de noies
de l'any 1941**



24 de maig 2015

Eleccions Municipals



Torna el bipartidisme

VINS I CAVES

Collita pròpia
Compra de verema



CELLER JORDI LLUCH

Elaboració de vins i caves
Venda de vi a doll i embotellats

Vinya Escudé

Masia Casa Nova · Barri Les Casetes · 08777 Sant Quintí de Mediona · Tel./Fax: 938 988 138 · e-mail: vinyaescude@vinyaescude.com · web: www.vinyaescude.com



Celler

Josep Piñol

Elaboració de vins

Masia Pep Piñol - Tel. 93 897 92 08



**Instal·lacions
Font-rubí S.L.**

Calefacció/Gas/Energia Solar
Aerotermita/Energies Renovables
Fontaneria/Climatització
Aire Condicionat/Electricitat

Tel. i fax Guardiola: 938 988 459
Tel. Moja: 938 173 422

Celler de Can
Suriol del Castell



Castell de Grabuach - Font-rubí
Tels. 93 897 84 26 - 93 897 93 59

AUTO TALLERS F-3



Reparació d'automòbil
en general

Baltà de Cela, 17 baixos 4a
08720 VILAFRANCA DEL PENEDÈS (BARCELONA)
Tel./ Fax: 93 818 03 86 - autotallersf3@hotmail.com

Bar Restaurant

Cal Güell

Avda. Catalunya s/núm.
08736 Guardiola de Font-rubí
Tel. 93 897 91 57

Vilallum
Instal·lacions i Manteniments VILALLUM S.L.

Aigua ◦ Automatismes
Aire Acondicionat ◦ Calefacció
Electricitat ◦ Energies Renovables
Gas ◦ Instal·lacions wireless

www.vilallum.com

Amàlia Soler, 9 2-A 08720 Vilafranca del Penedès
T. 93 817 44 53 info@vilallum.com

Índex:

Fa 10 anys	4
Notícies	5
Opinió	18
Escola	21
Política Local	22
Punt de mira	24
Entrevista	25
Les nostres postals	26
El temps	28
Cuina	29
Paraules en net	30
Què faig si...	30
3 Peus al gat	31
Informació municipal	32



El Montòneg
 Núm. 148 Abril 2015

Redacció:

Josep M. Rovira
 Isabel Torrents
 Marc Galimany
 Josep Faura
 Joan Anton Tarrida

Amb la Col·laboració de:

Entitats Locals
 Magda Lluch
 Maribel Rabal
 Jordi Grimau
 Jordi Gili
 Sònia Rubió
 Veïns de Font-rubí
 Consell Comarcal de l'Alt Penedès
 Diputació de Barcelona



Edita:

Associació Cultural
 Montòneg de Font-rubí
 Avda. Catalunya, s/núm.
 e-mail: montonec.fontrubi@gmail.com

Membre de: A C P C

Maquetació:

Gràfiques Impres-Ràpid

Impressió digital:

Gràfiques Impres-Ràpid, S. L.
 Pol. Ind. Domenys I, Carrer de la
 Múnia, 60 Tel. 93 891 57 10
 Vilafranca del Penedès

Tiratge: 330 exemplars

Dipòsit Legal: B-38.351.-90

Preu subscripció:

19,50 euros anuals

Eleccions municipals 2015

Estem a les portes d'unes noves eleccions municipals i, si més no a nivell local, es pot dir que no hem tingut una pre-campanya electoral com en d'altres ocasions en les quals, setmanes i mesos abans, ja es notava el moviment polític al carrer.

Enguany a Font-rubí tenim una situació que no es donava en les darreres 6 legislatures en què només es presentin dues candidatures. Ja ens havíem acostumat a tenir entre 4 i 5 llistes; cal dir que aquesta cinquena llista era com si no hi fos; alguna vegada havia estat forçada pel PP, amb gent de fora que no venien ni tan sols un dia a fer campanya al municipi. Dels partits habituals en les tres darreres eleccions han caigut dues sigles: la dels Independents de Font-rubí i la del Partit Socialista PSC. Així, doncs, ara només tindrem les candidatures de CiU i ERC.

Aquesta nova circumstància de ben segur que no ve motivada per una única causa. Podríem pensar que el fet nacional que viu a Catalunya està afavorint CiU i a ERC, i per contra, perjudicant al PSC que en aquesta ocasió presenta moltes menys llistes arreu de Catalunya. En clau més local, és probable que la formació Independents de Font-rubí, creada principalment per fer front al govern de Jaume Llopart, després de tres eleccions, no hagin assolit els resultats esperats. També és possible la falta de "vocacions" polítiques. No és fàcil trobar un grup de persones que vulguin presentar-se a unes eleccions i estar al front d'un Ajuntament. Aquesta circumstància requereix un grau de voluntarietat i de compromís important, i més ara que la funció de polític, per les causes que siguin, no està molt ben vista. No podem descartar, a més d'altres causes, que en un poble petit, on tothom es coneix, es puguin generar dinàmiques que no afavoreixin ser candidat o candidata. Aquest seria un tema a parlar amb esperit obert i positiu.

A Font-rubí, el fet que només es presentin CiU i ERC farà que el caràcter nacional i de país molt probablement no polaritzi el vot i sobretot l'abstenció. Es tracta, precisament, de les dues formacions que porten el pes de la transició nacional al Parlament i al Govern de Catalunya. La llista que ara governa no ha inclòs cap membre d'Unió. Així, doncs, les formacions que defensen el federalisme o d'altres que estan obertament en contra del procés han quedat orfes de representació. Aquesta situació pren cos, perquè si revisem els resultats de la consulta del 9 de novembre, veiem que a Font-rubí el vot ja és majoritàriament de caire independentista ja que més del 90% va votar Sí/Sí, amb una participació del 72%.

La redacció

L'Equip de redacció no es responsabilitza de les opinions expressades en els articles signats.

Per a la publicació de qualsevol carta o article, l'escrit ha d'anar signat per l'autor o amb pseudònim. Es presentaran amb suport digital i en català, amb una extensió màxima de 3.500 caràcters. Caldrà que siguin lliurats a la redacció abans del dia 20 del mes anterior a la seva publicació.

Fa deu anys....

El número 88 del Montòneg, de l'abril del 2005, a la portada hi teníem un dibuix sobre la primavera fet per un persona del Centre Mas Albornà de les Cabanyes.

L'editorial esta dedicada integrament al relleu "Papal" des de l'agonia i mort del papa Joan Pau II fins la elecció del papa Benet XVI, que va escenificat com un gran espectacle televisiu mundial durant varies setmanes.

Pel que fa a entitats locals trobem la notícia del lliurament dels premis del IXè Certamen Literari del Montòneg. La Societat del Ball fa assemblea general, presenta el seu estat de comptes i organitza un sopar social de germanor amb 85 assistents. I també es noticia l'Agrupació coral amb les caramelles.

Es fa el primer sopar de la dona amb l'assistència de 124 dones, en què es féu una representació teatral a càrrec del grup la Carrerada.

Com a altres notícies trobem:

- L'Ajuntament adquireix un tractor per la brigada amb pala davant.
- S'impermeabilitza la coberta de la sala d'actes de la Cooperativa.
- El hivern d'aquell any va ser fred, molt sec i amb neu.

L'entrevista era per en Jordi Domènech amb motiu de ser anomenat president de la nova secció del recent creat comitè local de CDC a Font-rubí .

Per últim, les seccions habituals com: "Conèixer Font-rubí" amb la font de la Mina; "Coses de la vida", "El que amaguen

les paraules", les col·laboracions a la bústia, poesia, cuina, el temps, "3 peus al gat", etc...

Ara fa VINT ANYS.., S'inaugura l'hospital comarcal de Vilafranca. Es crea el projecte educatiu del que era la zona escolar les Graus entre les escoles de Vilobí i Guardiola. Es restaura la capella de Sant Joan de la Massana per un grup d'escoltes.

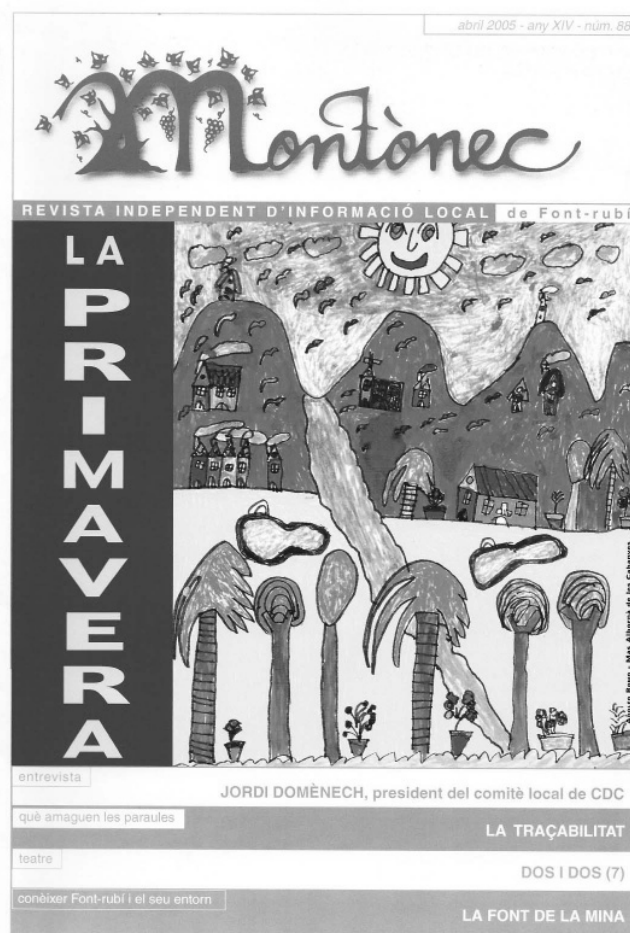

Pere Olivella Galimany

Viticultors des de 1859

MASIA CAL PERE DEL MASET

Tel. 93 897 93 10 - Fax. 93 897 92 07

08736 Guardiola de Font-rubí Alt Penedès (Barcelona)

c/e: info@olivellagalimany - www.olivellagalimany.com



GEMMA CÀLIX
Arquitecta Tècnica

Barri l'Alzinar, núm 17

08736 Font-rubí

Tel: 676719729

gemmacalix@gmail.com

www.gemmacalix.jimdo.com

- Certificats d'eficiència energètica
- Cèduls d'habitabilitat
- Inspeccions Tècniques de l'Edifici (ITE)
- Revisions cadastrals
- Projectes Tècnics
- Rehabilitacions, Reformes i Enderrocs
- Canvis d'ús i projectes d'activitats
- Informes Tècnics i Dictàmens
- Valoracions i Taxacions
- Direccions d'execució d'obra, control de qualitat i coordinació de seguretat

Les caramelles

L'Agrupació Coral de Guardiola de Font-rubí, mantenint la tradició de cantar per Pasqua, ha portat casa per casa del municipi les seves cançons. Començant ja el dissabte, al matí i durant tot el diumenge de Pasqua, han fet dues jornades maratonianes de cançons. Enguany el temps els ha acompanyat, sense vent ni pluja, com venia essent habitual en els darrers anys

La tradició, centenària en molts pobles de Catalunya, any rere any, es va fent més viva i present en molts indrets encara que d'una manera més folklòrica i de cultura popular, lluny dels seus orígens d'anunciar la resurrecció de Crist per Pasqua.

Tot i que per a l'entitat la capta d'aquests dies representa una bona part dels seus re-



curso anuals, cal reconèixer l'esforç de la Coral posat en els assajos i hores de dedicació que això comporta i el fet de mantenir viva aquesta tradició de les caramelles en el nostre municipi així com tot el cant coral.

Augmenta en un 30% la recuperació d'animals

El Centre d'Acollida d'animals de Companyia de la Mancomunitat Penedès Garraf fa una valoració positiva de l'any 2014.

Durant l'any passat va augmentar un 12% el nombre d'animals recollits, però aquest increment coincideix amb l'ampliació

del servei a dos ajuntaments, Sitges i Sant Sadurní d'Noya. Des del CAAD destaquen que al 2014 ha augmentat un 30% la recuperació de gossos i gats per part dels seus propietaris. En aquest sentit, la pàgina oficial de Facebook del CAAD, estrenada a principis de l'any passat, té un



paper fonamental. Amb més de 8.000 seguidors, la xarxa social s'ha convertit en un bon aparador, no tan sols per a promoure l'adopció, sinó sobretot perquè la gent col·labori en la recerca de propietaris. Es destaca una dada significativa: del total de gossos recollits aquest passat mes de

gener, un 60% han estat recuperats.

La part negativa és que, en el moment de la recollida, un 66% dels animals no tenia el xip identificatiu. Tot i que tots els animals recuperats de les instal·lacions del CAAD, surten amb el xip implantat i donats

d'alta als arxius corresponents, des del centre insisteixen en la necessitat que els propietaris identifiquin la seva mascota i comprin regularment que les dades de contacte que consten als arxius són correctes. El CAAD ofereix la possibilitat d'actualitzar gratuïtament aquestes dades.

Almirall-Germain, finalista al BCM Art Gallery



La pintora Almirall-Germain ha estat finalista del desè Premi de Belles Arts Joan Bosch Boldú, en el qual ha obtingut la medalla al Mèrit Artístic, a la BCM Art Gallery de Barcelona. Hi va prendre part amb l'obra "Retrat infantil", de la sèrie "Dones del món", que l'ha portada a pintar infants d'arreu del món.

GPU
informàtica

**venda i reparació
d'ordinadors**

ampliacions
complements
servei tècnic propi

C/ Salvador Seguí, 29
08720 Vilafranca del Penedès
Tel. 93 892 32 39
jordi@wanadoo.es

Reparada la Capella de Sant Joan de la Maçana

S'han arranjat la teulada i diversos forats perimetrals

La capella de Sant Joan de la Maçana gaudeix en general de bona salut. Malgrat l'interior va ser destruït durant la Guerra Civil, la teulada ha suportat les investides del temps. La regidoria de Patrimoni i Turisme ha patrocinat aquesta petita reparació consistent en la recol·locació de les teules, fixació i reposició de les que faltaven, tot utilitzant teules velles. D'altra banda el mur de tàpia havia cedit algunes pedres. Aquestes han estat recol·locades i segellades amb morter adient per tal que la reparació quedi imperceptible. Alguns pins, però, són massa grans i massa a prop de la capella i caldrà alguna intervenció addicional. La capella està cedida a l'Ajuntament i l'entorn

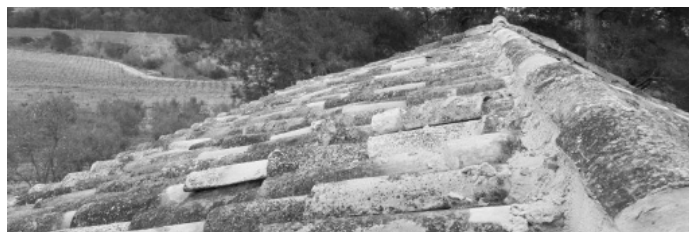

es pot visitar tot guiant-se a través de la web turística o l'aplicació per telèfons "Camins del Penedès".



30 i 31 de maig

Fira d'eno turisme actiu

El Penedès a Font-rubí

El Cava jazz encara la recta final

L'actuació de Eva Fernández i Luna Cohen Sextet deixen pas al ritme frenètic de Dani Nel·lo i Lluís Coloma

La quarta actuació va ser el passat 25 d'abril. El sextet encapçalat per la veu de Luna Cohen va oferir la magnífica cadència del jazz i swing brasiler. El seu disc ha estat guardonat per la votació popular en la categoria de jazz dels Premis Enderrock com la millor nova proposta de l'any. Aquí el públic també va estar-hi d'acord. Els productes del celler Can Descregut i la fleca Pau Marquès van signar el maridatge.

Jazz per la Fira

Aquest cop, més que mai, en el marc de la Fira d'Enoturisme Actiu, aquesta activitat serà enoturística. El proper 30 de maig el ritme ràpid i trepidant de Lluís Coloma al piano i Dani Nel·lo al saxo pot ser espectacular. Blues i Boogie woogie a tot drap. Però també els acompanyaran cares conegudes al Cava Jazz com ara Manolo Germán al contrabaix



i Marc Ruiz a la bateria. Segur que el públic acabarà amb els mans vermelles d'aplaudir "solos". No es poden reservar

entrades i, per tant, caldrà ser matiner. Es regarà tot plegat amb cava de 1+1=3 i Restaurant Cal Güell.

Els Mossos accentuen la prevenció en l'àmbit dels segrestos i les extorsions a l'Alt Penedès

Agents de la Unitat de Segrestos i extorsions de l'Àrea central d'Investigació de Persones de la Divisió d'Investigació Criminal (DIC) dels Mossos d'Esquadra van fer el passat 9 de març una xerrada informativa destinada a empresaris i personal directiu del sector alimentari i del cava sobre el tema dels segrestos i les extorsions relacionades amb el món empresarial.

Els diferents punts que es van tractar durant la xerrada van ser, principalment, els consells de seguretat que han de tenir presents aquelles persones que han de viatjar a països amb risc elevat de segrestos. A continuació es van tractar les diferents fases, d'especial importància, durant el segrest, com poden ser la captivitat i l'alliberament; les pautes d'actuació de l'entorn

dels segrestat; què ha de fer la víctima durant els temps que està segrestat, pautes d'actuació davant extorsions a empreses, principalment de l'àmbit alimentari i reiterar l'objectiu prioritari de tota l'actuació global de la policia: preservar la vida de l'hostatge.

A més, durant la xerrada els Mossos de la Unitat de Segrestos i Extorsions van informar que han resolt el 100% dels segrestos que han ocorregut a Catalunya. Això, juntament amb el fet que les penes de presó són elevades, de 6 a 10 de presó per als autors, fa que a Espanya no es produeixi un nombre destacable de segrestos donat que la pena, observada des del benefici econòmic a obtenir, no sigui gaire atractiva per als delinqüents.

Aquest nivell absolut de resolució, segons el cos policial, "significa que les màfies que han perpetrat algun segrest han acabat a presó, i per tant, en primer lloc ha quedat desarticulat aquell grup delinqüencial i en segon lloc, aquesta estadística de resolució desanima la resta de delinqüents a dedicar-se a aquest delicte, ja que saben que acabaran empresonats".

L'especialista en segrestos va explicar també els darrers casos de segrestos virtuals: les víctimes reben una trucada informant que el seu fill ha estat segrestat i demanen una quantitat de diners pel seu alliberament, entre 1000 i 4000€. La víctima, davant la por, fa el pagament, i finalment, resulta que no s'ha produït el segrest



del menor: simplement, l'han enganyat fent-li creure que estava segrestat per generar-li por i obligar a pagar.

Finalment, els especialistes en segrestos van destacar que l'Alt Penedès és una zona de baixa incidència d'aquesta tipologia delinqüencial però que sí s'ha de tenir en compte a l'hora del normal desenvolupament de l'activitat empresarial quan s'accedeix al mercat internacional dels productes.

Carreteres arbrades, fora?

Uns senyals inquietants sobre els escorces dels plataners de Santa Maria van alertar l'Ajuntament

Després de comprovar certes senyals fluorescents sobre els plataners de Santa Maria de Bellver, l'Ajuntament va demanar a la Diputació de Barcelona, gestor d'aquesta carretera, que en donés la significació. Sembla que les intencions eren podar-ne alguns i d'altres potser talar-los. Després de presentar les característiques i detalls de l'indret, sembla que tot plegat pot haver estat un lamentable malentès. Tot i així, molta gent segueix el tema amb atenció. Molts fotògrafs han immortalitzat l'estampa d'aquestes ca-

rreres arbrades ja que són un atractiu en si mateix. "Font-rubí, Un passeig cap a la modernitat", editat per l'Ajuntament, en destaca el seu paisatge a les pàgines 52 i 64 de l'edició.

A Font-rubí, hi ha, principalment, dos trams: a l'Avellà i a Santa Maria de Bellver, tot i que a l'alçada de Cal Pep Pinyol i a l'entrada del poble, així com en trams entre Santa Maria i la carretera C-15, també es conserven exemplars de finals del segle XIX, que ofereixen ombra als carruatges d'aquestes carreteres cons-



truïdes per la "Diputació Provincial". Actualment la seva presència es debat entre la seguretat viària i el seu interès paisatgístic. Santa Maria, després d'un criticat projecte urbanístic, podria ser que no pogués assumir un impacte similar sense conseqüències.



11è Sopar del dia internacional de la dona treballadora

El passat 6 de març es va celebrar la onzena edició del sopar del dia internacional de la dona treballadora, hi van assistir més de 90 persones i a banda de l'àpat van gaudir de:

- La lectura del manifest institucional a càrrec de la Maria Briz
- Lectura de poemes per part de la Madrona Tutusaus.
- Espectacle d'humor i màgia a càrrec de Joaquín Matas.

A més, es van entregar tres rams de flors, l'un a la Sra. Maria Rafecas al ser la persona amb més edat de l'acte, el segon a la Sra. Madrona Tutusaus per la col·laboració amb la lectura dels seus poemes i l'últim a la Sra. Maria

Briz per la lectura del manifest.

Com a novetat es va fer un sorteig de productes de bellesa i salut entre les assistents, amb la col·laboració de: Perruqueria Ma. Àngela i Carolina, Perruqueria Marcel·la i Centre d'estètica i salut Claudia.

Cal dir que les assistents van passar una bona estona, animades en tot moment pel Joaquín Matas, fent jocs de mans per les taules acompanyats pel seu fi humor; L'esdeveniment va finalitzar amb un espectacle de màgia molt dinàmic, on tothom hi va ser partícep i més d'una va pujar a l'escenari per formar part dels trucs i quedar-ne ben sorpresa.



Per acabar, aquest any l'obsequi escollit per la Comissió de la dona va ser un ventall de colors serigrafat amb el motiu de l'acte.

Així doncs, es va celebrar l'acte combinant la reivindicació pels drets de les dones i l'entreteniment.



Gent gran

Activitats portades a terme per l'Associació de la Gent Gran durant els mesos de desembre 2014 fins a finals març 2015:

Activitat informàtica: el mes de febrer es va iniciar el curs d'iniciació a la informàtica per a gent gran. Hi participen 18 persones, tot conformant dos grups. En total, 12 classes d'una hora i mitja setmanal.

Excursions: Se n'han realitzat 4:

1a), a les comarques del Segrià i de l'Urgell; s'han visitat dos museus: El dels vestits de paper a Mollerussa, i el de la xocolata a Agramunt, ambdós molt interessants. El dinar fou de "cargolada a Anglasola".

2a) A la comarca del Baix Empordà, es visità el conjunt monumental de Sant Feliu de Guíxols i, tot anant a dinar del pre-Nadal a Sant Feliu de Boada, férem parada al poble de Peratallada, digne d'ésser visi-

tat per la seva arquitectura de "pedra tallada".

3a) a la comarca d'Osona, es visità el museu de "El màgic món del tren"; un espai de més de mil m². dedicats al col·leccionisme i modelisme del tren. Es va dinar a Prats de Lluçanès i de retorn a casa, es féu parada per veure la panoràmica del Lluçanès des del Santuari dels Munts.

4rt) A Castelló, Comunitat Valenciana, per veure les "Prefalles de Burriana" o "Falles de Sant Josep", fetes de suro blanc; es va dinar a Torreblanca.

Xerrades CatSalut + Col·legi de Farmacèutica. Amb la col·laboració del Servei Català de Salut i del Col·legit de Farmacèutics de Barcelona, es van fer dues xerrades: sobre "La importància de seguir bé els

tractaments" i "Fomentar l'ús racional dels medicaments".

Dinar d'Any Nou: es va celebrar el dia 11 de gener a Cal Güell, amb bona assistència. El Sr. Alcalde va adreçar unes paraules d'informació general i manifestà novament el suport del Consistori pel desenvolupament de les activitats que porta a terme la nostra Associació. Acabà la festa un ball de saló, amenitzat per la música de Jaume Llopart.

Assemblea General: El 28 de febrer, vam celebrar l'Assemblea General de l'Associació de la gent gran de Font-rubí en la qual, a banda de la presentació del balanç econòmic de l'exercici 2014 i del pressupost per al 2015, llegírem la Me-

mòria de les activitats portades a terme durant l'any passat i un avançament de les que pretenem realitzar enguany.

Sortides teatre: el 19 de febrer, unes quantes persones de Font-rubí van anar a veure el musical "Mar i Cel" juntament amb la gent gran de Castellet i la Gornal.

El 14 de març, es va anar a Barcelona, al teatre Poliorama, per veure l'obra "Polònia, el musical" representada per Minoria Absoluta. Els assistents s'ho passaren d'allò més bé.

Caminades: El 15 de març, es va fer la caminada per terres de Font-rubí, fent un circuit que sortí de Guardiola cap a la Massana, les graus i la Fanga amb retorn al poble.

L'ús del català com a llengua habitual a la zona Àmbit Penedès és del 35,5%

Aquests són alguns dels resultats que es desprenen de l'Enquesta d'Usos Lingüístics de la població realitzada per la Direcció General de Política Lingüística.

A l'Àmbit Penedès, el 93,9% entén el català, el 82% el sap parlar i el 83,2% el sap llegir. Les proporcions són molt similars al conjunt de Catalunya. En canvi, l'habilitat d'escriure és del 62,8 %, 2,4 punts més alta que la mitjana de Catalunya.

A l'àmbit territorial del Penedès hi ha 182.233 persones que actualment saben parlar català

i no el tenien com a llengua materna. En el cas de Catalunya, la xifra és de 3 milions.

Una xifra que xoca és que el percentatge d'ús del català com a llengua habitual al Penedès és del 35,5%, el 8% utilitza les dues llengües oficials i el 49,6% el castellà. En aquest cas, les comarques penedesenques estarien per sota la mitjana de Catalunya.

Pel que fa a l'ús del català en els 7 àmbits de consum i serveis analitzats, els ciutadans utilitzen més el català que el castellà en quatre d'ells: administració

local, administració de la Generalitat, entitats financeres i petit comerç.

Un altre handicap és el coneixement de llengües estrangeres: al Penedès és més baix que a la resta del país..

Aquests resultats es basen en 600 enquestes realitzades a tot el territori de l'Àmbit Penedès durant el 2013. Per primera vegada, l'Enquesta d'Usos Lingüístics de la població recull dades de l'àmbit territorial del Penedès, creat l'any 2010.

La Direcció General de Política Lingüística no disposa de les

dades de cadascuna de les 3 comarques i els municipis de l'Anoia que formen l'Àmbit Penedès desglossades i, per tant, no es pot saber fins a quin punt aquests percentatges casen amb la realitat de l'Alt Penedès.



Inauguració de l'Institut de Sant Martí

La consellera d'Ensenyament, Irene Rigau, inaugura l'institut Alt Foix de Sant Martí Sarroca, i anuncia que també s'hi impartiran estudis de batxillerat el proper curs

El passat dissabte 14 de març, la consellera Irene Rigau, acompanyada pel director de l'institut Alt Foix, Miquel del Cerro, i l'alcalde de Sant Martí, va inaugurar el nou edifici de l'Institut. Es va obrir una placa commemorativa a l'entrada i a continuació van fer una visita a les instal·lacions. En el seu parlament la consellera va manifestar: *"...Director, us portem més feina (...). D'aquí poques setmanes podreu tornar a obrir una altra preinscripció, la que permeti matricular els alumnes de primer de Batxillerat. Volem que aquest Institut continuï. Si volem que els joves estudiïn fins als 18 anys, ho hem de fer possible nosaltres"*. Les paraules de la consellera van ser rebudes amb un gran aplaudiment per part del nombrosíssim públic i alcaldes i regidors dels municipis implicats que es va aplegar per assistir a l'acte.

L'institut de l'Alt Foix, que acull estudiants dels municipis de Sant Martí, Pontons, Torrelles de Foix i Font-rubí, veu així recone-



guda la tasca educativa que ve portant des de la seva creació en el 2006. El fet que a partir del curs vinent també es pugui estudiar Batxillerat a l'Alt Foix és alhora un premi a la constància del claustre i equip directiu de l'institut, dels ajuntaments implicats i la AMPA que, des que es va parlar seriosament de la construcció de l'edifici ara inaugurat,

no han deixat de reivindicar la possibilitat de donar cobertura a tot el cicle de Secundària, l'ESO i el Batxillerat.

En una conversa informal durant el picapica amb la consellera, la redacció del Montòneg va poder preguntar com ho faran per poder donar el màxim nombre de modalitats del batxillerat tenint en compte que hi hauran pocs alumnes per poder cobrir totes les possibles branques del batxillerat. La consellera va comentar que oferiran totes les modalitats del batxillerat i en aquelles opcions o assignatures que hi hagin poc alumnes ho farien, com ja s'està fent en molt indrets d'Europa, en la modalitat a distància a través del Institut Obert de Catalunya (IOC).



L'institut va començar amb mòduls prefabricats barracons a l'any 2006. L'edifici nou va entrar en servei, a principis d'any, ubicat als terrenys situats darrera del Pavelló Municipal i el camp de futbol. Les obres que s'han fet amb anys de retard causats pels canvis d'ubicacions (sobre plànol) de l'equipament i també per la crisi econòmica, que va fer anar ajornant les obres al Departament d'Ensenyament. El projecte es va desencallar quan l'Ajuntament va proposar no construir el gimnàs i seguir utilitzant com a tal el Pavelló, de manera que reduïa la inversió a fer per la Generalitat.

El nou desplegable, ara en francès

El nou desplegable turístic inclourà modificacions dels establiments i les rutes, les quals també incrementaran la senyalització.

Després de fer-ho en català i castellà, el proper desplegable s'editarà en francès. La web www.font-rubiturisme.cat també inclou l'anglès, que en format paper encara està en projecte. L'edició en francès incorporarà certes modificacions. En primer lloc cal dir que algun establiment ha cessat l'activitat i d'altres l'han iniciada. Per altra banda, la nidificació de l'àguila cuabarrada a la zona de Valldeïlós ha comportat que durant el primer semestre es recomani prohi-

bir el pas pel fons de la vall i habilitar una dreuera per Clivelleres. Aquest fet ha implicat la Diputació de Barcelona, la qual senyalitzarà la dreuera.

Algunes millores

Per altra banda, les rutes disposaran de dos nous plafons informatius amb les noves dades de la dreuera i la nova aplicació "Camins del Penedès". Un es situarà a l'extrem de la ruta vermella, als Pujols, i l'altre a dalt

de Font-rubí, prop del nou mirador "Miravinya". El web turístic també ha incorporat aquesta modificació de les rutes al seu mapa interactiu, tot incloent-hi els nous establiments turístics. A nivell tecnològic, el web és visible en qualsevol PC o Mac i en tauletes Android; ara s'està procurant que sigui visible en iPad i iPad mini pantalla de retina. El mapa interactiu que disposa d'ubicació independent (www.font-rubi.org/font-rubi/maps) és visible arreu.



El "Forat Bufador", manipulat

Potser per curiositat, potser per ànsia de descobrir una gran cova, el fet és que el forat bufador i les seves dues boques han estat ampliades per tal de fer-hi passar un home. S'han trobat les restes de l'extensa excavació i un dels dos forats convertit en una autèntica balma. El forat més actiu sembla que, malgrat ser excavat, de moment es tanca sense permetre el seu pas ni descobrir el seu misteri. Es desconeix si l'ampliació farà reduir la seva activitat, ja que l'aire no serà tan canalitzat. No se sap qui són els autors del despropòsit i no consta cap autorització, per la qual cosa això serà comunicat als Agents Rurals, a l'Ajuntament i a la propietat. El Forat Bufador està relacionat també amb la llegenda de la Serpent i l'Encantada i és un dels indrets recomanats del nostre patrimoni cultural i paisatgístic.



Laureà Rigol i Segura

**Tècnica aplicada en
fabricats de fusta S.L.**

Cal Sala, 1
laurearigol@hotmail.com

Tel. 938979434 - 690602801
08736 Guardiola de Font-rubí

LLUCH

TREBALLS AGRÍCOLES
I MOVIMENTS DE TERRA

Crta. Santa Maria, s/num.
08736 Guardiola de Font-rubí
Tel. 93 897 91 78

360.000 euros per senyalitzar els punts enoturístics de l'Alt Penedès

La comarca de l'Alt Penedès vol impulsar l'enoturisme amb una nova senyalització homogènia i general, que generi visites més enllà de les grans empreses o museus, que ara mateix acaparen gran part dels turistes. Durant aquest 2015 el Consell Comarcal i la Diputació de Barcelona volen destinar gairebé 364.000 euros per instaurar unes indicacions que incorporaran codis QR, amb els quals els visitants veuran detalladament, al seu mòbil o tauleta, tots els indrets relacionats amb el vi i el cava que tenen a la vora. En una propera fase a curt termini, la intenció és que els propietaris de petits cellers i caves paguin part d'una xarxa de senyals a les carreteres més detallada que indiqui on són.

El nou pla de senyalització enoturística està pendent de rebre el vistiplau de la Generalitat i el Consell Comarcal preveu poder

desplegar-lo a partir del mes de maig. La intenció és ampliar els actuals plafons que indiquen l'entrada en un territori de rutes del vi el cava, i acabar tenint una xarxa de senyals que identifiquin els llocs d'interès turístic. Segons el president del Consell Comarcal de l'Alt Penedès, Francesc Olivella, l'objectiu és que "quan algú entri en un territori vitivinícola sàpiga que s'hi fa vi i cava però que també tingui la informació per a dirigir-se a d'altres indrets".

Estendre la senyalització

El projecte de senyals enoturístics, de rutes verdes i de la Via Augusta està pensat per a l'Alt Penedès, que concentra la majoria d'elaboradors de vi i cava de la Denominació d'Origen Penedès (dels aproximadament 230 elaboradors del territori, gairebé 200 són en aquesta



comarca). Amb tot, el Consell Comarcal vol compartir-lo amb tota la zona que integra la Denominació d'Origen, de manera que preveu traslladar la proposta als responsables del Garraf i del Baix Penedès perquè també estudiïn la implantació de senyals amb el mateix model.

Millores en camins i rotondes

D'altra banda, el Consell Comarcal de l'Alt Penedès té pre-

vist destinar més de 405.000 euros a l'arranjament i manteniment de 37 quilòmetres de camins. Són trams pensats per a rutes a peu i en bicicleta, tot i que alguns d'ells permeten el pas de cotxes. Finalment, les inversions de millora del paisatge per aquest 2015 també inclouen 50.000 euros amb els quals es vol enjardinar les rotondes de les carreteres N-340 i C-15 amb vegetació autòctona.

El cava creix i recupera el mercat domèstic, després d'anys de retrocés

El president del Consell Regulador del Cava, Pere Bonet, va presentar el mes passat els resultats de vendes corresponents al 2014, i va subratllar l'excel·lent recuperació del mercat interior amb un increment de 6 milions d'ampolles. Tanmateix, va ressaltar l'aposta decidida del cava pel segment Premium tant en mercat interior com a exportació.

El cava creix al mercat interior, després d'anys de retrocés, tot situant les vendes en 87,6 milions d'ampolles. En aquesta línia, és important destacar la forta recuperació del segment de l'hostaleria amb un creixement del 9,3%.

Les expedicions a països tercers -es ven cava a 115 països- mantenen la tendència positiva i es situen en 43,1 milions d'ampolles. Aquesta xifra suposa el 27,8% del total exportat i és d'un 2,36% més que al 2013.

Les expedicions a la Unió Europea segueixen liderant l'exportació de cava amb un total de 111,6 milions d'ampolles. És una xifra que re-

presenta el 72% del total de cava exportat. Tot i això, cal dir que al 2014 s'ha experimentat un retrocés del 5,3% protagonitzat en gran mesura pel mercat alemany, malgrat que continua essent el primer destí de les expedicions de cava, amb 30,5 milions d'ampolles. La segona posició en el rànking de països exportadors és per a Bèlgica, que creix un any més (11,68%) i se situa gairebé al mateix nivell que Alemanya amb 30,4 milions d'ampolles. En tercer lloc, perdent una posició, es troba el Regne Unit amb 28,8 milions d'ampolles.

El cava segueix esdevenint, al 2014, líder mundial en exportació de vi escumós de qualitat. S'elabora mitjançant el mètode tradicional i té un volum total de 154,7 milions d'ampolles.





Cursa l'Encantada

Tercera edició de la cursa amb uns 180 corredors, amb una excel·lent organització i acompanyat de un dia primaveral, consolida la cursa de muntanya l'encantada a Font-rubí



En una matí assolellat, prop de 180 atletes es van donar cita el matí del dia 29 de març a les 09.45h per enfrontar-se a la calor primaveral que despuntava i córrer els 21 kms que els esperaven.

Es un recorregut d'exigència mitjana/alta de 21 km amb un desnivell positiu de 770 metres. Comença a la zona esportiva de Guardiola passant entre vinyes, poc a poc va guanyant alçada en direcció a la muntanya per enfilarse per les dures rampes (27%) que ens porten fins a Bolet Nou, i que ens duren a la part més alta del recorregut, passant pel pessebre de Clivelleres (Km 10)+ amb les millors vistes del Penedès. Tot seguit comença la baixada primer per pistes pedregoses i corriols, i després torna altra vegada transcorre entre vinyes i pistes boscoses, fins arribar a uns preciosos corriols que ens portaran a la part mes baixa del circuit, fins arribar de nou a la zona esportiva.

En categoria masculina, el vencedor va ser en Fernando Ruiz amb un temps de 1h38m31s, seguit de l'atleta Jordi Gomez amb un temps de 1h38m50s i en tercer lloc entrava l'atleta Martí Perez amb 1h39m01s.

En categoria femenina, la vencedora va ser la Núria Quiroga amb un temps de 1h54m47s, seguida de l'atleta incombustible

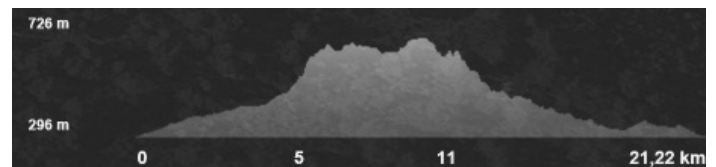

Carme Ballesteros amb 1h59m32s i de l'atleta d'Igualada Maria Teresa Segué que ha fet 2h02m34s.

Com a primer atleta local van entrar en cinquena posició en Francesc Paton.

Els corredors van poder gaudir d'una matinal excel·lent per la pràctica d'aquest esport i van ser obsequiats cadascun d'ells amb un lot de productes del municipi.

Des de la comissió organitzadora, donem les gràcies als voluntaris per la seva tasca, així com a tots els col·laboradors per fer possible aquesta cursa.

Més informació i totes les fotos de la cursa les podeu trobar a: <http://encantadadefontrubi.blogspot.com.es/>

Moltes gràcies i fins l'any vinent!!!"



Construccions Joan Càlix S.L.

Reformes de masies, habitatges unifamiliars, estructures de formigó, etc.

Barri L'Alzinar Núm. 41
08736
Guardiola de Font-rubí

Tel. 93 897 91 00
Fax 93 897 92 51
Mbl 659 06 96 51



Excavacions Joan Càlix S.L.

Treballs de retroexcavadora en general, rebaixos, fonaments, esculleres, etc.

Barri L'Alzinar Núm. 41
08736
Guardiola de Font-rubí

Tel. 93 897 91 00
Fax 93 897 92 51
Mbl 659 06 96 51

Roser Olivella, una artista de casa nostra

El passat 1 de març va tenir lloc a les Caves Vilarnau de Sant Sadurní la inauguració de la nova exposició d'art de tres grans artistes, que va comptar amb una assistència al voltant de 100 persones. Després que el gerent Damià Deàs donés per oberta l'exposició a través d'un degorjat manual del nou Cava Capricis, Marta Arañó va ser la primera a presentar la seva obra pintada amb tinta de vin. La visita va continuar pel celler fins a descobrir diferents magnífics "instants" capturats amb mòbil per @ginatarongina - Roser Olivella i Rovira, de Guardiola de Font-rubí i, finalment, en arribar a la sala de barriques van descobrir els quadres d'Aaron Zapata. Es va realitzar un tast maridat amb música per tancar aquesta inauguració, que romandrà a les caves els propers mesos.

L'Instant és Ara

Soc Roser Olivella i Rovira, @ginatongina és el meu perfil d'instagramer. Vaig néixer, créixer, visc i treballa al Penedès i pel Penedès. La vinya i el vi són la meua feina i formen part de la meua vida, com es reflexa en algunes de les

fotografies.

Ara fa un any vaig pujar la meua primera foto a Instagram...IG és una aplicació fotogràfica i alhora una xarxa social per a mòbils que et permet crear una galeria de fotos d'una manera ràpida i senzilla i alhora compartir-la amb d'altres usuaris de tot el món. Em considero instagramer perquè un 90% de les fotos les faig amb el mòbil ja que tenen la gràcia de la instantaneïtat.

"L'Instant és Ara" és el meu projecte personal el qual m'ha donat l'oportunitat de presentar per primera vegada fora de la xarxa les meues fotografies. Alguns cellers del Penedès ja s'han interessat en el projecte. En aquests moments i fins el més de maig, si ho desitgeu, podeu veure l'exposició al celler Vilarnau.

Em considero afortunada perquè el nostre paisatge, el Penedès és ric en colors i olors. La vinya, el seu cicle de vida, els verds i marrons, els diferents blaus del cel, els vermells de les fulles, tot canvia amb les estacions i dona un sentit a la meua vida i també a les meues fotos. És difícil explicar el que sento i penso quan capturo un instant



amb el meu mòbil. El que sí és que tinc la ment relaxada, no hi ha pressa, tot flueix i aquell moment m'omple de pau interior, jo li dic "hobby-teràpia"

En les fotos m'interessen els detalls, capturar allò que només uns ulls i un cor expectant poden veure. I sovint moltes de les meues fotografies les faig mentre passejo amb els meus fills, anem en bici o veiem junts una posta de sol. Ells imprimeixen

a la meua mirada la innocència i permeten que els instants esdevinguin frescos, espontanis i rodons; i a través d'elles veieu l'optimisme que intento transmetre, vivències, emocions i sentiments on tots podem veure'ns reflectits com en un mirall siguem d'on siguem.

Us animo a fer fotos; no a viure la vida a través de les fotos, sinó a reflectir en elles el que sou i el que desitgeu.

L'ocupació a l'Alt Penedès creix un 1,4%

El 2014 va acabar amb bones sensacions, que consoliden el camí cap a la recuperació econòmica. L'ocupació va créixer un 1,4% a l'Alt Penedès, gràcies en part a les millores dels sectors de la indústria (+0,8% interanual) i de la construcció (+1,3% interanual), que han començat a generar llocs de treball. L'any va finalitzar amb 129 llocs més que el 2013, segons les dades del darrer informe de l'Adeg corresponent al segon semestre de 2014.

L'atur afecta 8.395 persones a l'Alt Penedès, fet que situa la taxa en el 17,3%, la més baixa del Gran Penedès. En el cas de la contractació, el 2014 es va produir un canvi de comportament positiu, ja que va augmentar un 12,8%, si bé en menor mesura que al Baix Penedès o al Garraf (per sobre del 20%). Cal destacar l'augment de la contractació indefinida (+35,4%) per sobre de la temporal (+10,4%).

Neix “Barraca entre vinyes”, una nova proposta enoturística al Penedès

El passat mes de març s’ha posat en marxa una nova iniciativa enoturística, pionera en tot l’Estat. Sota el nom “Barraca entre vinyes”, el Penedès oferirà una experiència que consisteix a allotjar-se en barraques de pedra seca situades enmig de vinyes. Fins al moment, les barraques estan situades a la zona de l’Arboçar, a Avinyonet del Penedès, que anteriorment havien estat emprades per la pagesia com un espai on guardar les eines del camp o passar estones de descans durant les llargues jornades de treball a ple sol.

El projecte ha estat desenvolupat per cinc socis penedesencs que han trobat la inspiració en una proposta duta terme en altres indrets com és la de “Cabanes als arbres”. Segons Imma González, una de les promotores, “aquesta és una nova oferta d’allotjament pensada per a turistes que volen viure experiències noves, sentir emocions i descobrir sensacions”. El perfil dels qui s’hi adrecen són parelles d’entre 25 i 60 anys que busquin un entorn ple de natura i gaudeixin del món del vi i el cava.



Tot i que a simple vista les barraques puguin semblar llocs incòmodes per passar-hi la nit, els promotors expliquen que cada una disposa d’un espai d’uns 15m2, que permet situar-hi una suite amb la màxima comoditat. Això sí, els hostes no disposaran d’aigua corrent ni d’electricitat, sinó que hi haurà il·luminació led i aigua en garrafa.



17 d’abril, al Centre R. “La Cooperativa”

“Religió a l’escola?”

Josep Torrens

Fundador d’“Església plural”, grup català de cristians de base, que promou una Església de reflecteixi l’Evangeli.

La recent concreció del programa d’ensenyament religiós a les escoles públiques i privades de tot l’Estat espanyol, acordada amb la Conferència Episcopal espanyola, ha suscitat moltes crítiques acusant-la d’una marcada tendència ideològica puix pretén inculcar i a la llarga avaluar actituds de fe netament confessionals.

Josep Torrens va exposar la situació actual a Europa de l’ensenyament religiós, estenent-se sobre els països que, a excepció de França, la inclouen. A Espanya, emparant-se en el context i la història social, és l’Església Catòlica la qui determina els programes i en con-

trola els professors. Els paga l’Estat. Les escoles estan obligades a ensenyar religió –reduïda pràcticament a la catòlica– si algun pare ho demana.

Torrens va remarcar que al nostre país el tema té una llarga història al darrera i suscita reaccions emotives en contra i a favor. Això fa difícil l’entesa per donar importància cultural i educativa a l’ensenyament religiós i deslliga els alumnes del coneixement d’aspectes importants de la història, de l’art, de les idees, i del mateix llenguatge.

El debat, acceptant i partint d’aquestes mancances, pretenia sobretot plantejar la conveniència, d’un tipus educació a les escoles que **“estimuli els alumnes a fer-se les preguntes**

essencials i la pròpia resposta sobre la vida i la societat” i el paper que, a casa, hi tenen, lògicament, els pares.

Josep Torrens, demanava que aquesta línia educativa es constituís en matèria d’ensenyament i acollís els referents principals de les principals confessions religioses, llurs valors culturals i coincidències. Calia centrar-se en la **persona**, l’eix bàsic de tota línia educativa; educar en la sensibilitat humana, poètica, solidària, i filosòfica de fons, que permetés obrir-se a les preguntes essencials que es fan en la vida. Les respostes, no cal dir, són de l’individu en concret. Tot plegat, ho resumia a fer créixer l’**espiritualitat** o la capacitat per donar valor i sentit a l’esperit, un aspecte compartit fins i tot

per amplis sectors ateus. En qualsevol cas, la matèria avaluable seria el coneixement i la comprensió d’aquests temes i no concretament l’adhesió a un credo religiós o a unes actituds determinades.

S’establí un debat-conversa molt interessant: la mala experiència personal en aquest tema; com aconseguir un acord de programa i en el saber fer; quina era la coincidència bàsica; com les escoles religioses –tot i que es constata la seva trajectòria positiva– s’obrien encara més a aquest plantejament; l’actitud del Papa actual, que Torrens considerava de gran transcendència, centrada sobretot a convertir la fe, més enllà d’un credo estrictament definit, en el testimoni de la solidaritat i de l’amor als altres.

Resum de la notícia publicada a L'ACCENT

Morir a causa del fred

És bo recordar-ho ara que ve la primavera i, amb ella, l'alleujament del fred

Als Països Catalans, cada hivern moren prematurament més de 18 persones al dia per causa de la pobresa energètica. Així es desprèn de l'estudi "Pobreza energética en España 2014" publicat recentment per l'Asociación de Ciencias Ambientales. S'exclouen les dades de la Catalunya Nord.

Es calcula que cada hivern moren prematurament 2.200 persones per malalties associades a la baixa temperatura de la llar: **asma, bronquitis, pulmonia, agreujament de cardiopaties o malalties respiratòries...** i afecta sobretot les persones de major edat. Per territoris, s'estimen 1.200 morts per pobresa energètica a Catalunya, 800 al País Valencià i 200 a les Illes Balears.

Als Països Catalans existeix un 18,3% de les llars que no poden sufragar una temperatura càlida durant els mesos d'hivern. Segons l'Organització Mundial de la Salut (OMS), els paràmetres per fixar el llindar de pobresa oscil·len entre els 21° del saló i els 18° de la resta d'habitacions.

La incapacitat de mantenir una temperatura càlida durant l'hivern, és força més acusada al País Valencià (26%), significativa a Catalunya (17%), i més moderada a les Illes Balears (6%). Des de 2007 fins 2012, el percentatge de llars en aquesta situació ha crescut un 13,5% al País Valencià i un 4,5% a Catalunya. Un increment que possiblement es relaciona amb l'augment del preu de l'energia, que ha fet que el 15,4%

de les llars dels Països Catalans destinen més del 10% dels seus ingressos al pagament d'aquests rebuts. Una situació que posa en moltes dificultats a les classes populars i fa que el 12% de les llars balears, el 8,5% de les catalanes, el 7,5% de les valencianes, presenten retards habituals en el pagament de les factures".

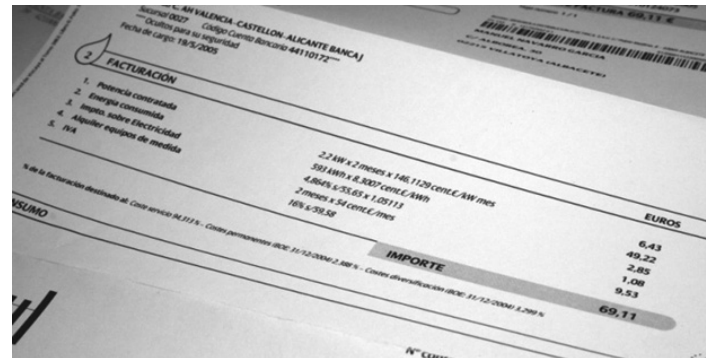

L'article recorda, a més, el decret català contra la pobresa energètica rebutjat pel Tribunal Constitucional; la indemnització de 1.350 milions d'euros a Castor a pagar pels contribuents i la influència de l'oligarquia energètica sobre els governs del PSOE i el PP que tenen unes "portes giratòries" que els permeten entrar-hi quan deixen el càrrec.

“Els ajuntaments per la independència”

Campanya de l'Assemblea Nacional Catalana

Cartell promocional de la campanya de l'ANC sobre els ajuntaments

L'ANC inicia als pobles aquesta campanya perquè els partits proposin en el primer ple ordinari l'adhesió o continuïtat a l'Assemblea de Municipis per la Independència (AMI). Es demana als partits que incorporin als seus programes electorals els següents compromisos amb el procés d'emancipació nacional:

- “Proposar en el primer ple ordinari l'adhesió o continuïtat a l'AMI;
- promoure campanyes de suport al caràcter plebiscitari del 27-S;
- assumir que, en cas que les eleccions plebiscitàries del 27S configuren una majoria independentista al Parlament, l'ajuntament, amb el seu alcalde o alcaldessa al capdavant es posin a disposició del govern del país;
- i, en cas que les accions

de les institucions espanyoles ho requerissin, l'alcalde o alcaldessa, com a representant legítim de tots els veïns, participi en l'Assemblea de càrrecs electes”.

A més, l'ANC anuncia que “només donarà suport a les candidatures que en aquestes eleccions incloguin aquests punts en el seu programa electoral i es comprometin a votar-hi favorablement, tot promo-



vent governs de majoria independentista als municipis de Catalunya o facilitant la elecció com alcalde o alcaldessa del cap d'una de les llistes que hagin signat el compromís”.

16 d'abril, al Centre R. "La Cooperativa"

La futura Agència Tributària de Catalunya

Heribert Padrol i Munté

Advocat, especialista en gestió tributària i col·laborador del diari "Ara" en aquesta matèria. Ha estat delegat especial de l'Agència Estatal de l'Administració Tributària a Catalunya, director del Departament d'Organització, Planificació i Relacions Institucionals de l'AEAT, etc.

L'acte anava adreçat a informar de la importància de comptar, en vistes a la independència, amb una agència tributària catalana eficient i de preparar-ne des d'ara les bases de funcionament. Heribert Padrol va exposar el tema amb una gran claredat i sentit didàctic.

Tres eixos bàsics

1 – Control dels defraudadors. Padrol explicà que a Espanya, amb uns impostos més alts, la quantitat recaptada és menor

que la de Grècia. Es paga un sobrecoast per compensar la defraudació. Per altra banda, els ordinadors només expressen el que paga la gent que està dins el sistema, l'economia submergida no hi consta. Posava a primer terme la necessitat de la rapidesa en un control clar i contundent per no haver d'esperar anys a denunciar els defraudadors i el joc dels advocats fent dilatar les resolucions.

2 – Cal seguretat jurídica i no canviar les normes arbitràriament les quals han de ser estables i previsibles. Amb l'eficàcia i la rapidesa del control recaptatori, això crearia confiança. Caldria evitar l'autoritarisme, canviar el tarannà, les pràctiques actuals i no cal dir, ser absolutament neutral políticament.

3 – Eficàcia en la maquinària. Heribert Padrol insistia que de

moment no és urgent disposar de tota la maquinària electrònica. De tota manera, el sistema informàtic ja s'està preparant, sobretot pel que fa a la recaptació i hom es proposa aconseguir el creuament de dades per a un control eficaç.

Organització

Pel que fa al nombre d'inspectors, més enllà del mil funcionaris teòrics per a cada milió d'habitants, l'eficiència del sistema els podria reduir a cinc mil. Padrol constata que les peticions per a optar a la plaça d'inspector són molt nombroses i se'n reben moltes des de la zona de l'Estat espanyol. Actualment la Generalitat només té 320 funcionaris. Creia necessari comptar amb gent preparada però descartava el sistema d'oposicions vigent

a l'Estat i proposava bases de selecció i uns cursos eficaços de preparació. Considerava essencial evitar el continuisme amb les pràctiques actuals i evitar sobretot, l'autoritarisme.

Es va comentar el pas de la situació actual a la independència passant per la capacitat plena recaptatòria. Calia una bona entesa amb l'Estat –malgrat que en darrer terme no era essencial- i un lideratge clar des de Catalunya. Per altra banda, la informació que es donés a la Generalitat de les declaracions de renda, ajudaria molt a establir-la després amb garanties i per etapes.

Les preguntes es va estendre a més concrecions d'aquests eixos bàsics i a aspectes informatius diversos lligats amb l'actual situació política.

El projecte "Terra estelada"

Avançament del programa per a Font-rubí

Es tracta d'una iniciativa sorgida des de la comarca a partir dels seus 27 municipis els quals compten amb assemblea territorial de l'ANC.

La voluntat d'unir, compartir, repartir, sumar i treballar plegats es va traduir en na reunió de Coordinadors per crear Terra Estelada, una nova marca Penedès, que donarà nom a totes les activitats de caràcter reivindicatiu, festiu o d'altra mena que s'organitzin des de les assemblees territorials que s'avinguin a organitzar-ho conjuntament. Aquest serà el segon any que es tornarà a celebrar. En el nostre cas, els dies seran el 6, el 7 i el 13 de juny, als municipis Avinyonet, Font-rubí i Vilafranca.

Programació (*)

Dissabte 6 de juny: a les Gunyoles – Avinyonet del Penedès.

Diumenge 7 de juny: a FONT-RUBÍ - Poliesportiu de Guardiola:
- 11.30h. - Gran ballada de sardanes amb la COBLA RESSÒ DEL PENEDÈS i acompanyats per la colla, DANSAIRES DEL PENEDÈS

- 13.00h.- Parlament a càrrec de CARME FORCADELL.

- 13.30h.- Vermut popular.

- Des de les 11 fins les 13.30 hi haurà jocs per a la canalla i dins el mateix horari, es mostrarà l'exposició "La sardana al Penedès".

Dissabte 13 de juny: a Vilafranca del Penedès.

(*) Més endavant s'editarà el programa conjunt d'aquestes tres assemblees territorials de l'ANC



Fira Font-rubí

En relació a l'article "La nova fira" dintre de l'apartat Punt de Mira que escriu el senyor Josep Faura i Pujol i en l'últim paràgraf on diu: "Moure segons quines resistències que van portar al fracàs de les anteriors fires de vi i cava..." amb aquesta manifestació, i en el meu particular punt de vista, es pot donar a entendre que Fira-Font-rubí va esdevenir un "fracàs" per la qual cosa voldria deixar dades concretes i demostrables que detallo a continuació i que deixen clara l'evolució que va tenir la fira que des d'un principi va comptar amb el suport d'estaments oficials l'Ajuntament (Jaume Llopart, Xavier Lluch, Gloria Urrutia, Lluís Ortega, Marc Galimany) i el treball de la comissió organitzadora (Jaume Domènec, Xavier Piñol, Joan Tarrida, Jordi Gili, Josep Sabaté, Pere Lluch, Oriol Piñol, Albert Viñals i jo mateix).

D'entrada deixar clar que no era una fira exclusivament de vi i cava sinó que tenia el caràcter de multisectorial.

Fira Font-rubí com a tal neix l'any 2009 essent una evolució del que havia estat fins aquells moments la "Mostra de vins, caves, gastronòmica, productes artesanals i artístics" dintre de la Festa del Most, (2003-2008). Va ser una idea consensuada entre l'Ajuntament i la comissió organitzadora el fet de passar a fira multisectorial per tal de que fos una finestra per a tots aquells elaboradors, artesans, professionals,... locals o vinculats directament al municipi perquè poguessin donar a conèixer el seus productes, serveis, treballs, activitats i/o productes.

Des de la primera edició al voltant de l'eix principal (expositors) s'hi van anar acoplant diferents activitats (xerrades,

conferències, concursos de pintura i de tast de vins, mostra de pastisseria feta per immigrants, actuacions musicals,...). Espais amb atraccions per la mainada, trial, hípica,... Sectors com la maquinària agrícola, automoció, aviram,... Hi varen ser presents empreses d'agroturisme. Representants del municipi agermanat de Rieux Volvestre, associacions d'agricultors, l'ANC,...

Al 2009 hi van participar 46 expositors, el 2013 van ser 66 (tot i faltar bona part del sector vitivinícola). Veníem del 2003 amb 18 i el 2008 ja estàvem amb 35, és a dir que any rere any hi havia un lleuger augment.

El mateix va passar amb els m2 ocupats. Des d'habilitar mitja pista (2003) a ocupar tota la pista, l'entrada al pavelló, la biblioteca i el pati de jocs de l'escola, la zona annexa a la piscina, la plaça de les escoles, la Sitjota, el camp de futbol, el pàrquing davant del pavelló,... l'any 2013.

També, i com és evident, el pressupost es va triplicar al llarg dels onze anys.

Fira Font-rubí es va publicitar a mitjans de ràdio d'àmbit local i nacional (Catalunya), premsa, xarxes socials,... Ha estat una finestra que ha mostrat la rica oferta del nostre municipi a tota aquella gent que s'ha acostat a Guardiola i que al llarg dels onze anys no ha estat poca. Font-rubí ha pogut comptar amb la presència de diferents personalitats que n'han fet la inauguració (directors general de l'Incavi: Domingo Valiente, Joan Aguado. Polítics: Artur Mas, Felip Puig, Josep M^a Plegri, Francesc Olivella. El president de la Diputació de Barcelona, Salvador Esteve i sense de deixar de banda al Carles Querol, Jordi Cuyas, Michael Audoubert.

Amb tots aquests arguments fefaents, deixo a criteri dels lectors i veïns si es pot considerar "fracàs" la vida de la Mostra i Fira Font-rubí.

Josep Casanellas

agro - esteve

S.L.

C/ Avinyonet, 13 (Pol. Ind. Llevant)
08720 VILAFRANCA DEL PENEDES
BARCELONA
Tels.: 93 892 19 93 - 93 892 12 45
Fax: 93 818 04 29
e-mail: agroestev@agroestev.com
www.agroestev.com

FITOSANITARIS
ADOBS
EMPARRATS
DESINFECCIONS
PREPODA

 Bayer CropScience
Distribuidor

 Dow AgroSciences

caves



Avda. Catalunya, 36 - 08736 Guardiola de Font-rubí

Tel. 93 897 91 48 - Fax. 93 897 92 85

Penja't una medalla!



*Fent esport
sempre hi guanyes*

*"L'esport és una forma de vida.
T'ajuda a superar qualsevol obstacle,
el que costa és donar el primer pas."*

Isidre Esteve. Pilot de rallies

www.diba.cat/penjatunamedalla

 [esportsdiputaciobarcelona](#)    [#penjat1medalla](#)



**Diputació
Barcelona**



**Mancomunitat
de Catalunya**

El no sentit del terrorisme religiós

“No és bo que els catalans creguin que un musulmà és un periïll, perquè un musulmà és un germà en la fe. Creu i adora el mateix Déu. A mi, em fa por la islamofòbia”

La qui deia això és Dolors Bramon, filòloga i historiadora, que fa més de 25 anys que fa classes a la Universitat de Barcelona com a professora titular d'Estudis àrabs i islàmics i també ensenya a l'Institut Superior de Ciències Religioses de Barcelona.

El terrorisme religiós no existeix, com no existeix un Déu que es complagui en la mort de la persona humana, la mateixa que ha sortit de les seves mans. Matar en nom de Déu és una contradicció i no té sentit posar Déu com a justificant d'una ideologia que es mostra enemiga de la vida. No hi ha cap religió que tingui com objectiu promoure matances indiscriminades d'innocents. El qui decideix matar innocents en nom de Déu, per pròpia voluntat o per la influència d'altres, ha capgirat i traït els principis de la religió que professa. El xantatge fet en nom de la religió és absurd.

Ara bé, malauradament es fa servir el nom de Déu -en va!- per actes execrables, com ara ajusticiar presoners -cosa prohibida pels acords internacionals- o segrestar població civil -com els dos bisbes d'Alep, raptats a l'abril de 2013- o expulsar i perseguir pobles sencers pel fet de professar una altra religió - el drama dels cristians d'Orient- o violar dones indefenses i obligar-les a canviar de religió -al nord de Nigèria o a Iraq. Massa sovint, el nom de Déu és una excusa i una coartada, per fer veure que hi ha motius religiosos allí on només hi ha afany de poder i set de venjança. No hi ha, doncs, terrorisme religiós. Només hi ha terrorismes que pretenen justificar-se amb la religió i que han de ser desemmascarats.

La religió és una component essencial de les societats contemporànies, tant si ens referim a les manifestacions i creences religioses com a les manifestacions antireligioses, que poden convertir-se en una mena de creença adoptada de forma militant.

Hi ha una ideologia islàmica totalitària que mata aquells que veu com adversaris i als quals acusa en bloc de ser els seus “enemics”. Estigmatitzats així, tot queda legitimat. Tots els qui no són dels meus, són enemics meus.

És evident que cal respectar els sentiments religiosos, però, també és evident que la persona que no els respecta no mereix morir. Un ús abusiu de la llibertat d'expressió no es pot bescanviar per un assassinat, com tampoc no es poden defensar les pròpies idees amb ràfegues de metrallera. Altrament, el terror condicionarà de mesura inexorable la vida dels ciutadans.

Què fer, doncs, per donar resposta a la complexa situació actual? Primer, cal afirmar el principi absolut del valor de la vida, la de les víctimes i la dels assassins. La vida d'una persona només és de Déu.

Segon, la religió no és estranya a la vida de les persones. Cal respectar els sentiments religiosos, perquè tot ciutadà té dret a ser comprès en les pròpies conviccions.

Finalment, cal situar el problema allí on el fanatisme exerceix més fascinació: en les perifèries, lloc més sensible de l'espai públic. El desarrelament, la pobresa de moltes llars, el fracàs escolar i social, la manca de treball sobretot els joves... tot plegat és un cultiu exitós per a captar persones que s'apunten al terrorisme internacional.

Cal capgirar aquesta situació. Cal reimplantar l'humanisme en les grans perifèries, allí on la vida sembla no tenir futur, on la violència es palpa en els carrers. Malgrat tot. Cal sembrar sense defallir. En definitiva, construir un futur en pau.

Josep Puig



Què és?

La Via Catalana cap a la Hisenda Pròpia és un nou pas cap a un Estat Independent. En aquesta ocasió es pot fer ajudant a crear la Hisenda Pròpia. Les nostres declaracions fiscals contenen una informació molt valuosa per a la hisenda espanyola, que només ella controla i no vol compartir. El nostre govern ha creat recentment la xarxa de Tributs de Catalunya. Com més persones Declarin a Catalunya, al nostre govern li serà més fàcil el pas per assumir el 100% de la recaptació quan arribi el moment, perquè disposarà de dades importants.

És senzill i **no té conseqüències legals** perquè és solament un tràmit informatiu, i no tributari, a una agència aliena a l'Estat.

Com fer-ho?

1. Vés al Google Chrome, o a Internet, i busca **Declarat a Catalunya.com**. Clica-hi. A dins trobaràs en blau la indicació **Full de sol·licitud**.
2. Descarrega el **Full de sol·licitud**. Es pot omplir en un lector d'arxius PDF abans d'imprimir.
3. Fes una còpia de la declaració o declaracions i també del formulari o full de sol·licitud, degudament omplert.
4. Presenta-ho al registre general de qualsevol de les 53 oficines que de moment té la xarxa de tributs al nostre país.
A Vilafranca, C/ De la Lluna o pl. Del Triangle, oficina de recaptació de la Diputació de Barcelona.
5. Et segellaran la teva còpia del formulari com a comprovant del que has lliurat.

O bé, si el teu gestor s'hi avé, pots omplir el full de sol·licitud i ell mateix lliurarà la teva Declaració directament a l'oficina recaptatòria.

Ja has Declarat a Catalunya!!

Activitats a l'escola

Visita a la fàbrica Danone



Les classes de 3r i 4t el 26 de febrer vam anar a visitar la fàbrica Danone de Parets del Vallès. Allà ens van explicar moltes coses referents a la història del iogurt i del procés de fabricació. També vam veure algunes màquines: les que feien els envasos, les que posaven les etiquetes o les tapes...

Per agafar més energia ens van donar un petit esmorzar amb iogurts molt bons! Després vam anar a dinar a un parc molt "xulo" de Parets. Uns dies després de la sortida, a la classe vam treballar la recepta del iogurt i com que és força senzilla ens vam animar a fer-la...; ens va quedar boníssims!!!

Visita a la granja de pollastres



El passat dia 20 de març els nens i nenes de tercer i quart vam anar a casa de l'Èlia Coral de cal Pau Costes, ja que el seu pare és granger i té una granja de pollastres. A la granja, tot just li acabaven d'arribar els pollets, tenien només un dia!! N'hi havia molts i eren molt petits.

El pare de l'Èlia ens va explicar com funcionava la granja i tot el que havia de fer per cuidar els pollets perquè creixessin i es convertissin en pollastres.

L'excursió ens va agradar molt; la vam trobar molt interessant i vam sortir molt contents perquè ens va deixar agafar un pollet a cadascú.

Al marxar en Joan Josep, ens va regalar un pollet a cadascú... però de xocolata!

Vam aprofitar la tornada per observar les plantes autòctones que tenim al Penedès i els dipòsits de l'aigua que ens arriba a casa nostra.

Diada del cinema



L'últim dia de trimestre, com venim fent des de fa tres cursos, el vam dedicar a fer tot de tallers i activitats relacionades amb el tema del cinema, que aquest any ens acompanya durant tot el curs. Les activitats les fèiem per grups a diferents espais de l'escola. Una de les coses que ens agrada més és que anem amb companys d'altres classes de P3 fins a 6è.

Com a novetat, unes quantes mares voluntàries ens van acompanyar al llarg de tot el matí.

Estrenem les noves estructures del pati

Després de dos cursos d'anar-hi a darrera, per fi a l'escola hem fet prou guardiola per poder posar una petita estructura al pati de Primària! Ja feia temps que vèiem que el pati on habitualment estan els alumnes de primer i segon quedava força limitat i volíem posar-hi algun joc que ampliés les possibilitats d'activitats dels infants del Cicle Inicial. El cert és la que l'espera s'ha fet segurament una mica llarga però esperem que ara, que per fi, ha arribat el moment que tots els alumnes puguin gaudir d'aquest nou espai.

“Ciutadans de Catalunya, ja sóc aquí!”



El 23 d'octubre de 1977 el President de la Generalitat, fins aleshores a l'exili, va tornar a Catalunya i des del balcó de la Generalitat va dir aquella frase tant eloqüent i gens personal, que indicava quelcom més que el retorn d'un personatge. Es tractava del retrobament amb un sentiment de normalitat democràtica i patriotisme català.

El proper mes de maig ens retrobarem amb unes noves eleccions municipals, on els sentiments de país també hi seran de manera remarcable. Eleccions on, a

diferència d'altres comtesses electorals d'àmbit general, es decideix quines seran les persones que els propers 4 anys tindran el deure i l'obligació de gestionar els temes més propers a la ciutadania.

Estem absolutament compromesos en un procés que ha estat liderat pel President Mas; amb un desgast personal i un procediment judicial, que no atura el treball de moltes persones que desitgen un futur millor, amb menys desigualtats i més oportunitats per a tothom. Però aquest compromís no ens pot fer oblidar

que també tenim altres obligacions, més properes, on hem de posar tot el nostre esforç.

Fent una gestió del dia a dia al nostre municipi, amb seny però també amb determinació, tot sabent que les coses encara es poden fer millor i, és en aquest punt de millora, on volem posicionar-nos els propers quatre anys.

Jordi Gili i Vaquerizo

President agrupació local

Convergència Democràtica de Catalunya

Ara és l'hora catalans!!!

És un fet indiscutible que des de fa un temps el nostre país és troba immers en un procés que persegueix una separació de Catalunya respecte l'Estat espanyol.

A diferència del que afirmen alguns sectors -al meu entendre amb una lectura interessada- el procés no està mort ni en hores baixes sinó que estem buscant les maneres d'aconseguir el nostre objectiu, cosa que lamentablement està costant més del que ens agradaria.

El que sí que és cert és que els nostres adversaris s'estan multiplicant per moments. Abans només teníem el PP i C's i ara podríem dir que tenim en contra, amb més o menys mesura, a Podemos, PP, C's, Unió, PSC i ICV. Tanmateix, no podem seguir demanant un referèndum pactat amb l'Estat o una reforma de la Constitució quan ja ens han demostrat una vegada i una altra que no volen pactar res de res amb nosaltres, els catalans.

Però no està tot perdut. Hem estat molt pitjor i, tot i això, hem arribat fins aquí. Només cal recordar quan la independència només la defensava ERC i altres petites forces que sovint no arribaven a la representació parlamentària, com les CUP, Reagrupament o SI. Ara la situació

és molt més favorable; així, que no podem defallir.

Però el realment important no són els partits polítics sinó les persones, totes per igual. Totes tenim un vot que val el mateix, tinguem una morterada a la caixa o estiguem malvivint amb una prestació d'atur. Tots i totes podem aconseguir els canvis que vulguem a través del vot.

Els ciutadans ens hem de decidir a intervenir en la política ja sigui implicant-nos en partits o moviments o simplement exercint el nostre vot, ja que sempre acabarem trobant una opció que ens representi i, si no, sempre ens quedarà el vot en blanc i nul per expressar el nostre descontentament i desacord amb les opcions existents. La següent parada d'aquests processos són les municipals. És un fet que a més de decidir com i qui governarà els municipis del nou país que farem, els resultats d'aquestes eleccions seran llegits en clau nacional, com a sistema de mesura de les forces independentistes envers les unionistes; per tant, no ens podem oblidar del que estem decidint.

Tampoc no hem d'oblidar l'objectiu d'aconseguir la independència de tots els països catalans; però és un objectiu que actualment veiem lluny i dificultós, bàsicament perquè la majoria d'aquests te-

rritoris estan governats pel PP que no és “massa” favorable a l'autodeterminació, per dir-ho d'una manera agradable. Per tant, primer hem d'aconseguir la independència per a Catalunya i més endavant, si així ho volen els ciutadans d'aquests territoris, ajudar-los a aconseguir la seva independència.

No voldria acabar aquest article sense tenir unes paraules per la recent aprovada reforma de la Llei de l'avortament. Tot i que hi ha hagut una rectificació i finalment, per sort, no s'ha prohibit l'avortament, la reforma ha tocat un pilar al meu entendre fonamental: el dret de les menors de 18 anys a avortar sense el consentiment patern encara que tinguin més de 16 anys. Aquest fet pot provocar que per por de represàlies o càstigs algunes menors no interrompin una gestació no desitjada a temps amb les conseqüències que això suposa tant per a la menor com per al possible nadó. No creieu que en lloc de dificultar l'avortament quan ja no hi ha cap més remei, no seria millor promoure polítiques de sexualitat per ensenyar als i a les joves com evitar d'arribar a aquests problemes?

Martí Càlix Tarrida

Portaveu local de les JERC Font-rubí

Estimat veïnat,
 Ens adrecem a tots vosaltres per explicar-vos la decisió que ha pres el nostre grup Independents per Font-rubí de no tornar a presentar-nos a les properes eleccions municipals del pròxim maig. Ho aprofitem, doncs, per agrair a tota la gent que ens hagi donat suport durant tot aquest temps i que continuarà fent-ho tot i deixar de formar part de l'Ajuntament. Hem passat ja 16 anys a l'Ajuntament en els quals ens hem dedicat més a donar consells que a fer oposició dura: molt poques vegades se'ns ha escoltat. Sempre hem anat sense ànim de protagonisme i sense voler fer soroll, tot i que més d'una vegada el podríem haver fet.

Des que tenim democràcia i sobretot durant els anys que hem format part de l'Ajuntament, hem observat com l'equip de govern ha anat sempre a la seva. Tenim:

- Qualitat democràtica sota mínims: Ens han informat el menys possible de les coses, s'han fet els plens justos per no sortir de la legalitat i han deixat el mínim espai a debat. Pensem que això és molt lleig; la pluralitat d'opinions i el debat és allò que enriqueix a un poble.

Després ens queixem de la incompetència del govern espanyol que mai escolta però més valdria que comencessin per arreglar el que tenim dins a casa.

- Urbanisme curiós: En primer lloc, es veu que no tot el veïnat som iguals a l'hora de construir, ja que les normes per a uns són més laxes que per a altres. En segon lloc, a cada barri del nostre municipi podem veure edificis que no s'adiuen gens amb el seu entorn. També cal destacar el problema que tenim amb les granges: hi ha molta gent disgustada que per por no diuen res encara que hi ha dies que no poden estendre la roba de la pudor que hi ha a l'ambient. A més, podem veure camins que es perden per explanacions, camins que no estan en ús perquè s'han deixat perdre i vials o camins veïnals no més lluny de 500 metres de la plaça de l'Ajuntament (exemples: camí d'enllaç del barri de Guardiola amb Cal Rovireta i el camí de la Bomba entre d'altres) que almenys podrien estar asfaltats com un camí rural. Diuen que esperen al procés

d'urbanització, però realment cal urbanitzar-los?

- Mala gestió de les despeses: ens sembla desmesurat el cost dels 7 regidors que avui en dia governen (quan a la legislatura passada eren 5) si a sobre encara s'han de contractar empreses alienes i personal per organitzar qualsevol activitat; i per si això fos poc, amb l'afany de voler estalviar es retalla neteja, personal de responsabilitat que es necessari, materials... Esperem també que el local de joves es gestioni amb destresa i més mà esquerra perquè no quedi per sota de les seves possibilitats i generant despeses de manteniment com ja ha passat amb altres equipaments municipals.

En fi, a partir d'ara encara que no estem a l'Ajuntament continuarem amb l'esperit de fer saber el que anem veient malament amb la voluntat de fer el nostre poble millor, ja que som un grup d'amics que estimem Font-rubí.

Independents per Font-rubí
 Font-rubí, 10 de abril del 2015

Seguim!



Aun mes vista de les properes municipals que es celebraran el proper 24 de maig, és de justícia valorar la feina feta en aquests 4 anys de legislatura per part del grup municipal d'ERC Font-rubí.

No cal dir que estar a l'oposició i moure's políticament donada la poca voluntat de diàleg, col·laboració i comunicació de l'equip de govern de CIU, no ha estat pas feina fàcil ni motivadora. El dia a dia i el contacte amb els veïns de Font-rubí sí que ens ha ajudat a fer arribar als plens les seves inquietuts i demandes.

Durant aquesta legislatura hem presentat mocions que han estat aprovades, cosa que celebrem però no ens arriba a consolar:

-La reforma de la Pista Poliesportiva, amb un projecte més auster que el finalment portat a terme. Es tractava de condicionar l'entrada a la Pista per tal d'afavorir la mobilitat a les persones amb minusvalia o algun tipus de limitació física.

-Hem presentat la moció, i s'ha aprovat, d'adhesió a l'AMI (Associació de Municipis per la Independència).

-Va ser aprovada, també, una moció per recupe-

rar el nom de "La Cooperativa" al Centre Recreatiu, en memòria i record de les persones que van contribuir en la seva construcció i divulgació d'activitats.

Tanmateix, d'altres mocions han tingut una sort ben contrària. Les hem integrades, però, en el nostre programa electoral, que presentem com un tot. El problema de la majoria absoluta es posa de manifest en qualsevol nivell de la política quan aquesta es tanca en banda i no accepta noves propostes si no vénen del seu "costat". Cal prioritzar les necessitats del dia a dia del poble per tal de tirar endavant. Sempre cal escoltar el que et diuen si la proposta és positiva i per un bé comú.

CIU comet un greu error pensant que la seva majoria li dóna crèdit de no escoltar l'oposició ni cap membre més de l'Ajuntament. Perquè ERC Font-rubí també forma part d'aquest Consistori donat que un percentatge de la població de Font-rubí així ho ha volgut.

No ens cansarem de reivindicar el nostre paper al Consistori -les diverses mocions així ho avalen. El menyspreu (a vegades públic) a què ens veiem sotmesos no ens ho impedirà. Dir que només ens dediquem a canviar noms de places

i a restaurar capelles en runes és un insult a la intel·ligència d'un poble i diu molt poc d'un representant escollit democràticament.

Alternatives polítiques.

Pel que sembla, en aquesta ocasió només dues forces polítiques ens presentarem per l'alcaldia de Font-rubí. Aquest fet, que en una possible visió egoïsta per la nostra part semblaria positiu, creiem que és tot el contrari. Menys grups significa menys pluralitat, menys amplitud de representació, menys ventall d'idees i un augment de la nostra responsabilitat (que asumirem de bon grat) a captar la voluntat d'abastar aquests sectors que no es veuran representats a les properes municipals.

Des d'ERC Font-rubí seguirem treballant per aglutinar totes les inquietuts que hi hagi al nostre poble. La diversitat és present a la nostra llista perquè és el reflex de la societat actual. Farem el que sigui a les nostres mans per crear una alternativa real al Consistori i, sobretot, escoltar tothom.

Josep M. Sala Santacana
 Regidor d'Esquerra Republicana
 de Catalunya a Font-rubí

Davant del 27-s

Dedico aquest comentari - inevitablement breu i parcial- als lectors del Montònc i sobretot als socis de l'Assemblea Nacional Catalana a Font-rubí perquè ens animi a reflexionar superant certs comentaris escèptics dels mitjans de comunicació i a activar la nostra acció.

El panorama

- Confiam realment que Podemos farà canviar les regles de joc de Ciutadans, PSOE i PP?
- Entre Podemos i PSOE –anant bé- seran capaços de canviar la Constitució amb el reconeixement nacional de Catalunya i la nostra capacitat de decidir?
- I CIUTADANS I PP, que cada cop sembla més que s'apropin?
- Queden PSOE i PP: faran majoria? Qui dels dos rebaixarà les “rebaixes”?
- PSOE- PODEMOS, sumaran? És possible a Espanya acceptar el dret a decidir i respectar l'avanç polític, social i cultural de Catalunya?
- Observem el teixit de l'Administració pública: Direccions generals, Secretaris, Poder judicial, Forces armades, etc., i la gernació de funcionaris lligats a les pràctiques i privilegis de ser govern: quin partit, quin líder dominarà la “casta”? O seran els mateixos?
- Què ens diu la trajectòria secular de l'Estat espanyol? Països Catalans: dret de conquesta, voluntat centralitzadora... Només cal llegir el diari i fer la previsió del que passarà si no guanya el Sí.
- Quina alternativa té l'Espanya de les autonomies anticalanques, sinó d'anar cobrint els seus pressupostos i apai-vagar la seva fòbia anticatalana cobrant-s'ho amb el diner de Catalunya?
- Etc. etc.

L'alternativa

No és el paradís ni la solució fàcil i ràpida. Tenim unes possibilitats i també uns límits.

- El Parlament de Catalunya ha estat l'únic en què els partits més catalanistes –ERC, CUP, ICV, CiU – ha sotmès a judici moral i polític els màxims dirigents de l'època daurada de l'autonomia i de la Transició tot denunciant les pràctiques del PP.
- Catalunya compta amb uns partits, que configuren una majoria, que accepten els postulats socials i de regeneració del full de Ruta. El sobiranisme, ha nascut d'aquí.
- La dinàmica catalana està molt més enllà i és molt més rica que l'esquema espanyol de corruptes-no corruptes i de reformistes i conservadors.
- El teixit social català ha cuallat en l'Assemblea Nacional Catalana integrada per més de 40.000 socis i amb un paper molt rellevant en la reivindicació sobiranista.

- La identitat catalana és el resultat de les relacions concretes, de l'empresa, la cultura, l'esport, la llengua, la història, l'acció municipal, l'estil polític...
- No són únicament els ideòlegs o els “romàntics” els que volen una Catalunya independent. Hi ha una classe mitja empobrida que vol canvis i un conjunt d'empreses –petites i mitjanes – que constitueixen la base de la mostra economia, que propugnen la independència per la lògica dels seus interessos
- Etc. etc.

Els nostres límits

- La por al risc? La manca de generositat? La falta d'unitat? El cansament? Quins altres?

Conclusió:

- Què ens demana, doncs, la voluntat col·lectiva? L'hem expressada reiteradament amb esforç i entusiasme. Apa, animen-nos, que queda molta feina per fer!

Felicitació per pasqua florida

Encara és temps de Pasqua, i Pasqua florida, perquè coincideix amb la primavera, símbol universal del renaixement de la vida. Podríem dir que tenir vida conscient i fer l'esforç de posar-la fins on es pugui al servei dels altres, amb força i convenciment, constitueix per si mateixa una Pasqua a nivell personal. Què pretenia, sinó, Jesús?

Quan es viu d'aquesta manera, la mateixa energia ens porta a posar l'esperança i el desig en el futur que construïm cada dia, tant a nivell personal, com social; a fer-se preguntes sobre el sentit de la vida, i a no descartar o a desitjar fins i tot, el final que prometia Jesús. La pregària, si es dona el cas, surt espontània; li fan nosa determinades convencions de la litúrgia; anima a ser lliure i a inventar-se l'actitud cada vegada que la vida ens repta.

És clar que sentir la primavera en aquests termes demana una sensibilitat madurada per l'esforç i la pràctica de la generositat; per la voluntat a esdevenir persona que es situa davant la vida i es pregunta què hi faig i per què. Les tècniques d'animació són ben vingudes, però molt sovint tenen un recorregut molt curt. S'acaben quan deixa de sonar l'orquestra. La fe i l'entusiasme vénen de dins i tenen més possibilitats de perdurar i d'omplir aquell espai interior que sempre demana més quan ha après a demanar.

Josep Faura i Pujol.

Entrevista a Xavier Lluch de Convergència i Unió



Ens podries fer una breu presentació del grup de les persones que us presenteu en aquestes properes eleccions municipals?

El nostre grup municipal el podríem definir com una colla de veïns/es que estan disposats a treballar per millorar el nostre poble. Som persones de tot el municipi, la majoria d'elles amb llarga trajectòria a diferents entitats locals. Hem conjugat anys de treball en el govern de l'Ajuntament, joventut amb inquietuds i persones amb experiència; l'objectiu del nostre grup municipal és construir entre tots un municipi millor

Sense entra en detall del vostre programa electoral, quins són els trets bàsics de les propostes que porteu per a Font-rubí?

No creiem que sigui moment de prometre grans obres: dins de les nostres propostes hi trobareu rigor, seriositat

i tocar de peus a terra com ja venim fent. Mantindrem la pressió fiscal baixa, seguirem ajudant a la gent que més ho necessita, donarem tot el recolzament a l'Escola, mantindrem l'Escola Esportiva Municipal, donarem a l'Associació de la Gent Gran el paper protagonista que es mereix. Treballarem perquè el municipi estigui endreçat: neteja de carrers, camins, places, etc. Enfortirem els equipaments culturals, apostem clarament per l'enoturisme. Seguirem millorant el pavelló poliesportiu, estarem receptius a les demandes que vinguin dels barris. Volem que Font-rubí sigui important a la comarca, amb veu i vot. En definitiva, volem treballar al costat dels/de les veïns/es per poder seguir construint amb orgull el devenir de tots nosaltres.

Ja que els Independents per Font-rubí i el PSC han anunciat

que no faran llista. Com valoreu que en aquesta ocasió només hi hagin dues candidatures?

És important que tothom se senti representat al consistori i crec que amb la nostra llista podem aconseguir aquesta fita. Al meu entendre, ningú se sentirà orfe, doncs nosaltres sempre hem treballat per a tothom sigui quina sigui l'orientació del seu vot. L'endemà de les eleccions, com hem fet sempre, ens posarem a treballar al servei de tots/es els/les font-rubincs/ques, no ho sabem veure d'una altra manera.

El fet que aquí només hi hagi llistes de les dues forces que majoritàriament impulsen el anomenat procés de transició nacional. Creieu que pot afectar o influenciar d'alguna manera l'exercici del vot dels veïns de Font-rubí?

Crec que no ha d'influenciar perquè

els dos grups que ens presentem a Font-rubí tenim clar el procés de transició nacional. A més a més, a nosaltres els fets ens avalen; jo mateix vaig tenir el plaer d'estar al Palau de la Generalitat conjuntament amb nou-cents alcaldes per donar suport al nostre President, en la demanada com a poble pel dret a decidir. Hem adherit l'ajuntament a l'AMI (Associació de Municipis per a la Independència), hem aprovat una moció de sobirania fiscal conjuntament amb els municipis de CIU de la comarca. Nosaltres sempre estarem a disposició del govern de Catalunya per aconseguir les fites que ens proposem col·lectivament. Volem el millor i la plena llibertat del nostre país.

Entrevista a Josep M. Sala d'Esquerra Republicana de Catalunya



Ens podries fer una breu presentació del grup de persones que us presenteu en aquestes properes eleccions municipals?

Crec que la millor definició del nostre grup és que som un equip. Un equip format de persones de diferents edats, professions, inquietuds, etc.. però amb un perfil força homogeni pel que fa a la seva ideologia: independentistes, republicans i d'esqueres, i amb moltes ganes de treballar per Font-rubí.

Sense entrar en detall del vostre programa electoral, quins són els trets bàsics de les propostes que porteu per a Font-rubí?

El nostre programa deixa molt clar quins són els objectius prioritaris a curt, mitjà i llarg termini. Hi ha una sèrie de propostes que necessiten

d'una ràpida intervenció i d'altres que són a més llarg termini, durant la legislatura. Hem de dir que cap d'aquestes propostes suposarà una gran inversió econòmica, seran actuacions que afecten el dia a dia de les veïnes i veïns de tots els barris de Font-rubí, sempre prioritant el seu benestar.

-Millorar la gestió i la comunicació amb els veïns i entitats de Font-rubí.
-Fer els pressupostos municipals participatius i no tancats i decidits com en l'actualitat.

-Crear un full de ruta municipal per temes importants com la pagesia, cultura, joventut, gent gran, serveis socials, etc..amb una planificació al llarg de la legislatura per atendre degudament tots aquests sectors i no només puntualment o en el moment just i necessari.

Ja que els Independents per Font-rubí i el PSC han anunciat que no faran llista. Com valoreu que en aquesta ocasió només hi hagi dues candidatures?

Tal i com exposem en el nostre article d'aquest mes, és una llàstima que només hi hagi dues llistes. Crec que amb més grups existiria una major pluralitat d'opinions, més ventall de possibilitats i d'ideologies. Però hem de mirar això pel cantó positiu i intentar aglutinar el major nombre de sectors i ideologies.

El fet que aquí només hi hagi llistes de les dues forces que majoritàriament impulsen l'anomenat procés de transició nacional. Creieu que pot afectar o influir d'alguna manera l'exercici del vot dels veïns de Font-rubí?

Sense posar en dubte les aspiracions a nivell nacional de les dues forces que ens presentem, és una realitat que el grup municipal d'ERC a Font-rubí ha tingut molt clar el seu objectiu i la seva definició independentista. En ocasions, de CIU a nivell local no podem dir el mateix, ja que van retirar una estelada d'un equipament públic i pel referèndum per la Independència de l'any 2010 no va cedir cap espai públic per a poder celebrar-ho. Més que afectar, les veïnes i veïns de Font-rubí han de valorar el moment històric en què ens trobem i quina és realment la millor opció.

L'escola de noies de l'any 1941

La fotografia següent ha estat cedida a l'arxiu fotogràfic de l'Ajuntament; mostra la classe de les noies a l'escola de Guardiola i està datada l'any 1941.



Personatges

Posades en formació sobre les escales d'accés a les aules, l'escola de noies es disposava a immortalitzar el moment. Però, de sobte, la màquina es va disparar, i el fotògraf va ser enxampat col·locant al seu lloc una noia. De totes les edats, aquestes noies han estat majoritàriament identificades. D'esquerra a dreta, i de davant cap darrera, s'enumeren a continuació: 1. ?? (fotògraf), 2. ??, 3. ??, 4. Roser Galimany Vidal (Cal Marcelino), 5. ??, 6. Magda Rafeques Molinari (Cal Corralet), 7. Maria Rubió (Dep. Mas Moió), 8. Núria Güell Parellada (Ca l'Annita- l'Estanc), 9. Ramona Llopart (Cal Ton Llop), 10. Senyoreta Adelina Guimerà, 11. Crescència Mateu Baqués (Cal Nofre), 12. M^a Rosa Vives Balenyà (Cal Ferrer Vell) 13. Cèlia Morgades Bricollé (Dep. Cal Cerdà), 14. Lolita Busquets (Cal Ton Gran), 15. Maria Galimany (Cal Josep Paleta), 16. Mercedes Olivella Tuyà (Cal Jaume Sant), 17. Flora Vives Balenyà (Cal Ferrer Vell), 18. ??, 19. Núria Galimany (Cal Josep Paleta), 20. M^a Rosa Casademunt Piñol (Cal Mestre Piñol), 21. Hortènsia Güell Parellada (Ca l'Annita- l'Estanc), 22. Natàlia Parellada Gallego (Cal Espardenyer), 23. Genoveva Ferrando Carol (Cal Casimiro-Cal Japet del Mas de la Mosca), 24. M^a Rosa Mateu Baqués (Cal Nofre), 25. Montserrat Casademunt Piñol (Cal Mestre Piñol), 26. Montserrat Busquets Gili (Dep. Cal Piñol), 27. Rossita Solé Tuyà (Cal Ticarona), 28. Carme Rafeques Calix (Cal Ton Corralet), 29. Àngela Orga Llopart (Cal Xic Elies), 30. Angeleta Llopart Mas (Cal Jan del Llop), 31. Rosa Llopart Ferrer (Cal Vicenç Llop), 32. Montserrat Saumell Codorniu (Cal Joan Saumell), 33. Teresa Ferrando (Cal Ferrando).

Han ajudat a identificar els personatges: n'Angeleta Segura (Cal Laureano), Hortènsia Güell (Cal Quintana), Josep Baqués i Montserrat Coral (El Serral) i Montserrat Llopart (El Maset d'en Sardà).

Si detecteu errors, o sabeu els cognoms que falten, podeu enviar les vostres correccions a: marcgalimany@gmail.com o al 938979961

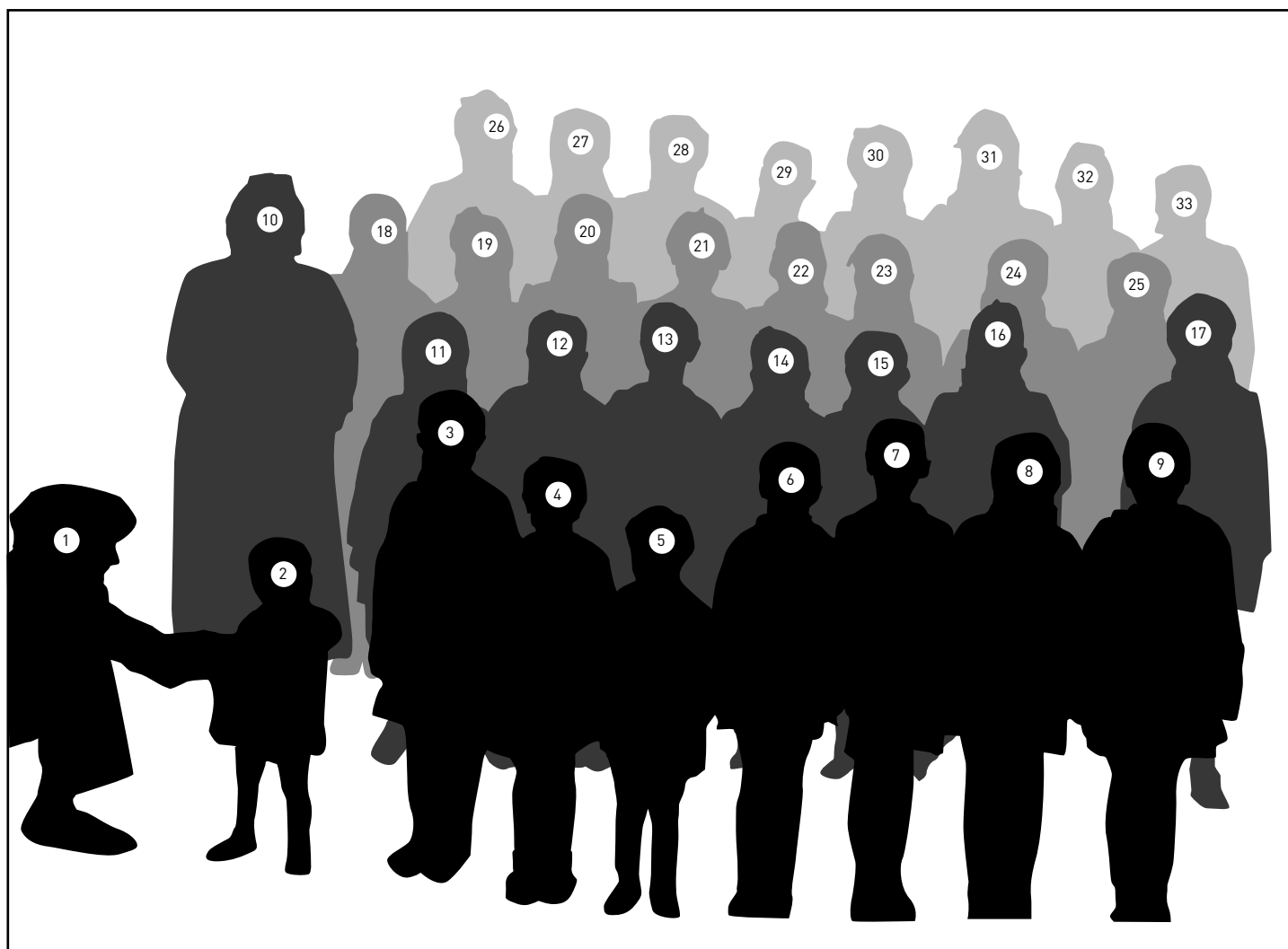

Indret

Aquesta foto és com moltes de les altres que es van captar any rere any davant de les portes de l'actual Ajuntament. Als baixos hi havia l'antiga escola. La podem comparar amb la fotografia editada al núm. 105 (l'escola de noies de l'any 1944). En aquell Montòneg veureu que es parla de 1947; després, però, amb l'ajuda de Montserrat Pons es va determinar la nova data i alguns cognoms més. També hi podrem llegir les comparacions que es feien amb la fotografia feta l'any 1934 al núm. 101 del Montòneg. En aquella fotografia no s'hi veu l'escala d'accés puix encara no estava feta i els nois s'enfilaven en bancs, caixons de fusta i portadores, per tal de mostrar-los esglaonats.

Context històric

L'any de la fotografia, basant-nos amb l'edat actual d'algunes alumnes, era el 1941. L'Hortènsia Güell, nascuda el 1930, diu que en tenia 11 aproximadament; la seva germana petita, 4 anys menys. La Roser Galimany ens comenta que va néixer l'any 1936, i per tant a la fotografia tindria 5 anys. Feia dos anys del final de la Guerra Civil, per tant temps molt difícils. La senyoreta Adelina Guimerà donava classe a totes les noies alhora; tenien diverses edats. Els professors vivien a la segona planta de l'Ajuntament on hi havia dues vivendes. Les noies ocupaven l'aula situada a la planta baixa del que és l'actual Ajuntament, concretament on ara hi ha la sala de plens. L'ensenyament era llavors dirigit cap a un model conservador de societat que reservava a la dona un paper ben arcaic, una forta presència de la religió i, és clar, tot era fet en castellà. Moltes nenes van sentir parlar de la guerra i d'altres hi van néixer i viure de ple. Era la postguerra i Catalunya estava intentant recuperar-se, mentre que a Europa es vivien temps difícils en plena II^a Guerra Mundial.

El temps a Font-rubí

Estació meteorològica de Font- Rubí (Servei Meteorològic de Catalunya), Altitud: 415 m. Latitud: Y UTM(m): 4587933 N. Longitud X UTM(m): 385116 E

Febrer.

Refranys: El segon mes de l'any té fama popular de boig i voluble, i el temps es presenta incert i insegur. Si l'hivern ha estat rigorós des del primer dia (Tots Sants) fins a Sant Antoni (17 gener), poden presentar-se a primers de febrer temporals de pluja i neu de l'Atlàntic que substitueixen l'aire fred i sec embassat. El refranyer recull aquest fet: "Pluja i neu per febrer, són auguri afalagador". Si més no, un dels refranys més populars ens diu: "Si la Candelera plora, l'hivern és fora, i si non plora, ni dins ni fora"

El febrer ha estat fred i sec en gran part de Catalunya.

La meteorologia del mes de febrer ha vingut caracteritzada per un marcat flux del nord i per l'arribada de masses d'aire fred procedents d'altres latituds i del centre del continent europeu, com a conseqüència d'una ondulació molt marcada del corrent en jet a les capes mitjanes de la troposfera.

El febrer ha resultat termomètricament fred a Catalunya, i molt fred a les parts més elevades del Pirineu i massís dels Ports.

Aquesta distribució de les anomalies tèrmiques és la conseqüència, d'una banda, de la fredorada que va patir Catalunya entre els dies 1 i 9 de febrer, i de l'altra, per les perturbacions fredes que van visitar Catalunya durant la segona quinzena del mes, caracteritzades per un marcat flux del nord. En el nostre municipi la diferència de la temperatura mitjana d'aquest mes amb la mitjana climàtica es de -0.5°C ; es pot qualificar de termomètricament normal.

Pluviomètricament, s'ha caracteritzat per una distribució irregular, si bé, en general, ha estat sec, i fins i tot, molt sec al Prepirineu, a l'extrem sud del país i en punts del litoral i prelitoral Central. En canvi, ha estat molt plujós al Pirineu, i normal o plujós en punts de la depressió de l'Ebre.

La pluja registrada per l'estació del SMC ha sigut de 33,1 litres, tot situant-se entre el 70 i 90 per cent de la mitjana climàtica (la mitjana del mes durant el període de referència 1961-1990); per tant, el febrer, es pot qualificar de normal. Al número anterior del Montòneg es va comentar la nevada dels primers dies de febrer.

Març.

Refranys: Sol començar la primavera a partir de les Comunitats Autònomes d'Extremadura, Andalusia i Múrcia, però encara és molt inestable a la resta. Té la fama de mes regirat i ventós, amb freqüents borrasques en el Golf de Biscaia i Balears. També està subjecte a canvis bruscos, fins i tot en un mateix dia. Són molt destacats: "Març, marçó, al matí cara de gos i al vespre galant minyó" o aquest: "Quan el març fa de maig, el maig fa de març"

El març ha estat extremadament plujós als extrems nord-est i sud de Catalunya

La meteorologia del mes de març ha vingut caracteritzada per dos tipus de temps diametralment diferents: durant la primera quinzena del mes, malgrat el pas d'un front (entre els dies 3 i 5), la situació meteorològica va venir marcada per un potent anticicló que va estabilitzar l'atmosfera i va provocar un augment de temperatura, mentre que la segona quinzena es va caracteritzar per una perturbació ubicada al sud d'Europa que va provocar pluges abundants a molts punts de Catalunya.

El març ha resultat termomètricament càlid a Catalunya.

Pel que fa a la temperatura, el mes de març ha estat càlid a Catalunya, com a conseqüència, d'una banda, de la dorsal anticiclònica que va afectar el Principat durant gran part de la primera quinzena del mes, i de l'altra, per les perturbacions que van visitar Catalunya durant la segona quinzena del mes, caracteritzades per un marcat flux humit i més càlid provinent de la



El Coll de la Barraca (Flors a primavera, anèmones.)

Mediterrània. No es va produir una baixada tèrmica destacable fins el dia 25 de març, que es va mantenir fins el dia 28, quan va arribar una nova massa d'aire més càlid. La temperatura mitjana a Font-rubí s'ubica entre els 10 i els 12 °C, prop dels 2 °C per sobre de la mitjana climàtica. Ha estat un mes càlid (entre +3°C i +0.5°C)

Pluviomètricament s'ha caracteritzat per una distribució molt irregular, si bé, en general, ha estat normal o plujós, i fins i tot, molt plujós al litoral i prelitoral sud, nord del cap de Creus, plana interior de l'Alt Empordà, serra de l'Albera, serralada Transversal, Alta Garrotxa i extrem oriental del Pirineu. En canvi, ha estat sec al Prepirineu, en àmplies zones de la Noguera, prelitoral Central i la depressió Central. Aquesta distribució de les anomalies és producte de les característiques de la principal pertorbació que va afectar Catalunya: la llevantada que ens va afectar entre els dies 20 i 25 de març, provocant que els màxims de precipitació es concentrassin als relleus del

prelitoral dels dos extrems del país. La presència de la baixa al sud de la península Ibèrica va fer que la precipitació més abundant afectés l'extrem sud del Principat, amb acumulacions superiors als 200 mm a l'interior de les Terres de l'Ebre i registres excepcionals de fins a 700 mm a les zones altes del massís del Port. A Font-rubí s'han recollit 45.2 litres per metre quadrat, lleugerament per sobre de la mitjana climàtica. Així, en alguns indrets del municipi es supera el 110% de la mitjana (part muntanyosa: l'Avellà, Font-rubí, El Coll de la Barraca), qualificant-se de plujós i en altres indrets és inferior al 110% seient normal.

Fonts: Los refranes, el santoral y la meteorologia. *Lorenzo García de Pedraza- Meteorólogo* en <http://www.divulgameteo.es/uploads/Refranes-santoral-LGP.pdf>.

Butlletins climàtics en www.meteo.cat.

Toni

Cuina

Amanida de salmó i espàrrecs de marge



Com que estem en temporada d'espàrrecs us presento una recepta d'espàrrecs molt fàcil de fer i molt bona.

Ingredients per a 1 persona:

1 làmina de salmó fumat, 1 endívia, 1/2 manat, d'espàrrecs de marge, 4 tomàquets 'cherry', 1 xampinyó, 6 herbes dels canonges, 3 dl d'oli d'oliva, 1 dl de vinagre, pebre negre mòlt, mostassa i sal.

Traieu la part dura dels espàrrecs i poseu-los a bullir amb aigua i sal. Un cop fets, els refredeu amb aigua i gel. En un plat gran poseu la làmina de salmó, els espàrrecs, els tomàquets cherry, els canonges, el xampinyó rentat i laminat i les fulles de l'endívia decorant el plat. Feu una

salsa vinagreta barrejant l'oli d'oliva, el vinagre, la mostassa, el pebre negre i sal al gust; bateu-ho tot i poseu-ho en una salsera.

Una veïna a qui li agrada cuinar

Braç de gitano de xocolata

Ingredients:

1 tassa i 1/2 de cafè de farina, 1 tassa i 1/2 de cafè de sucre, 3 rovells d'ou, 4 clares muntades a punt de neu, 1 sobre de llevat, pell de llimona ratllada (1/2 llimona) i pel farcit: 1/2 litre de xocolata desfeta (espessa)

Muntarem les clares a punt de neu. Seguidament, hi ajuntarem els rovells d'ou, la farina, el sucre, el llevat i la pell de la mitja llimona ratllada; ho barrejarem bé.

Aquesta pasta obtinguda la posem en un motlle més aviat pla, untat prèviament amb mantega.

Ho introduïrem al forn quan ja estigui calent; el deixarem uns 15 minuts a temperatura mitjana i per saber el punt de cocció el punxarem. Mentrestant, posarem film transparent sobre el marbre. Quan veiem que la pasta està cuita i sense deixar refre-

dar, l'abocarem pel damunt del film de forma que ens caigui del revés. Tot ajudant-nos del film, l'enrotllarem de manera que ens quedi en forma de braç de gitano i deixi al mateix temps espai lliure pel seu posterior farciment; el deixarem refredar.

Quan sigui fred, el farem amb la xocolata espessa que prèviament hem fet haurem deixat refredar. Per acabar, hi espolsarem sucre en pols per sobre al gust de cadascú.

BON PROFIT I BONES POSTRES A TOTHOM!!!

Magda Lluch i Saumell

Josep Faura

Paraules en net

1- HI després d'adverbis de lloc:, **en, dins, on, enlloc, aquí**, i d'altres

INCORRECTE: Dins d'aquell armari no **Hi** trobareu res // Tanqueu-lo a la caixa on **HI** guardo les joies // M'he deixat l'agenda on **HI** apunto les adreces. // Enlloc **HI** veureu una taca // En aquella casa no **HI** veureu la tele engegada // No **HI** tenim res aquí.

Sembla com si afegint *hi* donéssim més força a la intenció de dir que **dins** d'aquell armari –ep!, a **dins** - no trobareu res; o que ho tanqueu **dins** la caixa on guardo les joies – a **dins**, oi? . Com també que m'he deixat l'agenda **on** -a l'agenda, no? – on apunto les adreces. I així mateix amb les altres frases.

Així, doncs, havent iniciat la frase amb un adverbi que ja assenyala el lloc, **-dins, en, on, aquí**, etc. - no cal repetir la partícula **Hi**

CORRECTE: Dins d'aquell armari no trobareu res // Tanqueu la caixa on guardo les joies // M'he deixat l'agenda on apunto les adreces. // Enlloc veureu una taca // En aquella casa no veureu la tele // No tenim res, aquí.

2 - HI quan té un antecedent implícit de lloc, del qual fem referència però no esmentem.

Has trobat res a l'armari? No HI he trobat res, potser només polsim i el record d'un abric (HI = a l'armari) // No m'HI trobo bé (HI = en aquell club) // No HI tinc res a dir (HI=sobre aquest assumpte) // No t'HI capfiquis (HI = en aquest problema).

Val a dir que la partícula HI té d'altres particularitats, que ara no fa al cas esmentar.

Barbarismes

DERROTXAR : L'Estat (**derrotxa**) malbarata els diners amb AVE's que circulen buides // No malgastis (**derrotxis**) vocabulari poètic per parlar del cas del restaurant la Carmarga // En la jugada del gol Messi abocà (**derrotxà** velocitat i intuïció ("a bastament" "a vessar", "a doll", "a tot estrop", etc.) // Va ser exemplar en la tasca d'educador on no estalvià (**derrotxà**) esforç i dedicació // Pletòric d'entusiasme escampava arreu (**derrotxava**) energia i intel·ligència // Se'ls foradava la mà (**derrotxaven**) així que entraven al Corte Inglés i anaven de parada en parada. // Quina festa: feien anar (**derrotxaven**) el cava com aigua de l'aixeta. **DERROTXE** : Quin malbaratament per a un programa tan banal! // **DERROTXADOR** - Els qui han fet fortuna ràpidament, solen convertir-se en polls reviscolats, malgastadors i milhomes.

Què faig si...

doncs, plantem-nos pel català!

Resum del web llibertat.cat 18/03/2015



A Barcelona:
27 entitats de persones immigrades, es planten per la llengua.

La plaça del Born de Barcelona, el passat dia 15, es va omplir de testos pel català. Els testos estaven distribuïts de manera que van dibuixar

un gran mapa dels territoris on es parla la llengua catalana.

L'acte, organitzat per la Plataforma per la Llengua i 27 entitats de persones immigrades, pretenia reivindicar el paper del català com a llengua comuna i pal de paller de la diversitat lingüística que conviu a casa nostra i sensibilitzar tota la ciutadania que ens cal impulsar una actitud lingüística

solidària i responsable amb les persones immigrades. El mosaic simbolitzava que s'està construint amb les aportacions de tots els catalans, independentment del seu origen i de la llengua que parlen, amb el català com a eix troncal de la societat.

A Font-rubí?

L'any passat, a més de les classes de català, es van organitzar parelles lingüístiques, impulsades per Normalització Lingüística i amb el suport de l'Ajuntament. Enguany no ha estat així. Establir-les a hores d'ara, no ho facilita massa el calendari previsible. Però a setembre, coincidint amb el 27S, fóra bo tornar-hi i convocar l'ampli grup d'immigrants. Plantar-se pel català és un lema que vehicula i facilita la integració i es mereix insistir-hi i conjuminar esforços perquè funcioni. La reivindicació nacional es fa efectiva a través d'aquestes i moltes altres iniciatives.



Eleccions sense partits

Sembla, de moment que només ERC i Ci... i U, bé CiU, concorreran a la comtessa electoral. Qui tregui un vot més que l'altre traurà la majoria... algú compra vots? (el Gat s'ho està pensant). Ara l'emoció serà a veure quants regidors treu cadascú. Amb l'extinció dels darrers dinosaures de CDC la cita agafa interès...[EFA Guardiola]

"La política depèn dels polítics més o menys com el temps depèn dels astrònoms."

[Remy De Gourmont] (1858 -1915)
Escriptor, periodista, i crític d'art, francès.

M'han fet ampla el forat...bufador

N'hi ha que no tenen feina...i potser més valdria que pentinessin el Gat! Ara m'han eixamplat el forat de la serp del Castellot. A veure si la llegenda és certa i se'ls empassa avall. I el forat ja no sabem si tornarà a ventilar...[TRUE PRESS]

"La millor manera de equivocar-se és tenir a si mateix per molt més llest que els altres." [François De La Rochefoucauld]
(1613 -1660) Escriptor i militar francès.

"El que les lleis no prohibeixen, pot prohibir l'honestedat."
[Sèneca] (4 aC - 65) Filòsof romà, polític i dramaturg.

Enoturisme per llenyataires

El paisatge de Font-rubí bé mereix un lífting: podem tirar a terra una capella o rebentar una cova.. potser podem fer net de plataners a les carreteres arbrades...si! Quina idea! A Santa Maria de Bellver només li falta afegir un altre nyap... esperem que tot es tracti d'un malentès; sensibilitat, ètica i estètica! [EFA Press]

REVISTA MONTÒNEC

Participa activament a la nostra redacció

Si t'agrada el periodisme o simplement vols integrar-te a la nostra entitat, vine!

Posa't amb contacte amb nosaltres als telèfons, 93 897 93 19, 93 897 99 61
o a través del correu electrònic: montonec.fontrubi@gmail.com

JUNTA DE GOVERN LOCAL DE 15 DE JULIOL DE 2014

PRIMER.- APROVACIÓ, SI S'ESCAU, DE L'ESBORRANY DE L'ACTA DE LA SESSIÓ ANTERIOR.

SEGON.- DESPATX D'OFICI.

TERCER.- PROPOSTA DE SOL·LICITUD DE SUBVENCIÓ PER A L'ATORGAMENT DE COMPENSACIONS ECONÒMIQUES A FAVOR DELS AJUNTAMENTS PERQUÈ ABONIN RETRIBUCIONS A DETERMINATS CÀRRECS ELECTES LOCALS PER A L'ANY 2014.

Primer.- Sol·licitar la subvenció per a l'atorgament de compensacions econòmiques a favor dels ajuntaments perquè abonin retribucions a determinats càrrecs electes locals per a l'exercici de 2014, d'acord amb la Resolució GRI/1573/2014, d'1 de juliol.

Segon.- Manifestar l'acceptació plena per part de l'Ajuntament de Font-rubí de les bases reguladores de la present convocatòria.

Tercer.- Trametre la documentació que sigui preceptiva a través de la plataforma Eacat.

QUART.- PROPOSTA DE CESSIÓ D'ÚS D'INSTAL·LACIONS I MATERIAL MUNICIPAL.

Primer.- Autoritzar la cessió d'ús de les instal·lacions municipals sol·licitades.

Segon.- Liquidar les taxes corresponents per a les esmentades cessions, si s'escau.

Tercer.- Notificar el present acord als interessats i al Departament de Secretaria i Intervenció, als efectes adients.

CINQUÈ.- PROPOSTA DE RESCABALAMENT I COMPENSACIÓ DE DESPESES

OCASIONADES PER LA CESSIÓ D'ÚS DE CAL CINETET.

Primer.- Liquidar a la Sra. M. G. T. les despeses que ha hagut de sufragar l'Ajuntament de Font-rubí per l'incompliment de la normativa del lloguer de Cal Cintet, per una reunió de monitors que va tenir lloc el passat 28 de juny de 2014 i que ascendeixen a un total de 110,00 euros.

Segon.- Ordenar el pagament de 77,00 euros a la Sra. R. M. Ll., com a compensació per les tasques de neteja dutes a terme el dia 29 de juny de 2014.

Tercer.- Donar trasllat d'aquest acord als serveis econòmics de la Corporació.

Quart.- Notificar aquest acord a les interessades.

SISÈ.- PROPOSTA D'APROVACIÓ, SI S'ESCAU, DE LA L·LICÈNCIA D'OBRES EXP. NÚM. 41/2014.

Primer.- Aprovar la llicència d'obres núm. 41/2014, presentada pel Sr. J. M^a F. V., per tal de realitzar les obres consistents en formigonar la rampa d'accés al garatge de la finca situada al c/ Alt Penedès núm. 24 de la urbanització de Can Castellví del municipi de Font-rubí. (S'especifiquen condicions).

Segon.- Liquidar els tributs corresponents.

Tercer.- Notificar el present acord a la part interessada.

SETÈ.- PROPOSTA D'APROVACIÓ DE LA LIQUIDACIÓ DE L'IMPOST SOBRE L'INCREMENT DE VALOR DELS TERRENYS DE NATURALESA URBANA EXP. P06/2014.

Primer.- Aprovar la liquidació de l'Impost sobre l'Increment de Valor dels Terrenys de Naturalesa Urbana.

Segon.- Notificar la present resolució i requerir de pagament als obligats tributaris de la quantitat assenyalada, amb expressió dels mitjans d'impugnació que poden ser exercits, òrgan davant al que han de presentar-se i termini per a la seva interposició, així com lloc, termini i forma en què ha de ser pagat el deute tributari.

VUITÈ.- PROPOSTA D'ATORGAMENT DE SUBVENCIIONS A DIVERSES ENTITATS.

Primer.- Aprovar l'atorgament de les subvencions econòmiques a entitats sense ànim de lucre, per a la realització d'activitats.

Segon.- Autoritzar i disposar la despesa amb càrrec a l'aplicació pressupostària corresponent del pressupost de l'exercici 2014.

Tercer.- Aprovar les condicions a què queda subjecte la present subvenció.

Quart.- Notificar el present acord a cada una de les entitats i al Departament de Secretaria i Intervenció, als efectes adients.

NOVÈ.- PROPOSTA D'APROVACIÓ, SI S'ESCAU, DE LA RELACIÓ DE FACTURES NÚM. 13/2014.

Primer.- Aprovar la relació de factures núm. 13/2014, de data 15 de juliol de 2014, preparada pel servei d'Intervenció d'aquesta Corporació, per un import total de 37.479,86 euros (trenta-set mil quatre-cents setanta-nou euros amb vuitanta-sis cèntims).

Segon.- Autoritzar, disposar (quan aquestes fases de la despesa no s'hagin aprovat anteriorment) i reconèixer les obligacions del crèdit corresponent a les despeses aprova-

des de les partides indicades a la relació de factures del vigent pressupost i ordenar i realitzar el pagament als creditors corresponents.

DESÈ.- PRECS I PREGUNTES.

JUNTA DE GOVERN LOCAL DE 29 DE JULIOL DE 2014

PRIMER.- APROVACIÓ, SI S'ESCAU, DE L'ESBORRANY DE L'ACTA DE LA SESSIÓ ANTERIOR.

SEGON.- DESPATX D'OFICI.

TERCER.- PROPOSTA D'APROVACIÓ DE LA CERTIFICACIÓ NÚM. 2 DE L'OBRA DE REFORMA I CONDICIONAMENT DE LA ZONA ESPORTIVA DE GUARDIOLA DE FONT-RUBÍ.

Primer.- Aprovar la certificació núm. 2 de l'obra "Reforma i condicionament de la zona esportiva de Guardiola de Font-rubí", per un import de CINQUANTA-VUI MIL TRES-CENTS DIVUIT EUROS AMB VINT CÈNTIMS (58.318,20 €), presentada per CONGERMI, S.L.

Segon.- Aprovar la factura núm. 22, de data 15/07/2014, de l'empresa CONGERMI, S.L. corresponent a la referida segona certificació.

Tercer.- Donar trasllat d'aquest acord als serveis econòmics de la Corporació.

Quart.- Trametre la documentació justificativa corresponent a la Diputació de Barcelona, atès que es tracta d'una actuació subvencionada per la Xarxa de Govern Locals 2012-2015. Cinquè.- Notificar aquest acord a totes les parts interessades.

QUART.- PROPOSTA

D'APROVACIÓ DE LA DEVOLUCIÓ DELS AVALS CORRESPONENTS A LA LICÈNCIA D'OBRES EXP. NÚM. 05/2014.

Primer.- Aprovar la devolució al Sr. J. S. I. dels avals dipositats en concepte de garantia dels serveis municipals per import de 120,00 € i de fiança de residus de la construcció i demolició per import de 150,00 €, corresponents a l'expedient de llicència d'obres núm. 05/2014.
Segon.- Traslladar el present acord a l'interessat i als serveis econòmics municipals.

CINQUÈ.- PROPOSTA D'APROVACIÓ DE LA DEVOLUCIÓ DELS AVALS CORRESPONENTS A LA LICÈNCIA D'OBRES EXP. NÚM. 14/2014.

Primer.- Aprovar la devolució al Sr. J. A. S. dels avals dipositats en concepte de garantia dels serveis municipals per import de 120,00 € i de fiança de residus de la construcció i demolició per import de 150,00 €, corresponents a l'expedient de llicència d'obres núm. 14/2014.
Segon.- Traslladar el present acord a l'interessat i als serveis econòmics municipals.

SISÈ.- PROPOSTA D'APROVACIÓ, SI S'ESCAU, DE LA LICÈNCIA D'OBRES EXP. NÚM. 23/2014.

Primer.- Denegar la llicència d'obres núm. 23/2014, sol·licitada pels Srs. J.C.R. i J. C. R., per tal de realitzar les obres consistents en la rehabilitació de la masia anomenada Cal Jaume de l'Antònia, situada al barri Semisó i la Font núm. 16 del municipi de Font-rubí, d'acord amb l'informe desfavorable dels serveis tècnics municipals donat que les obres contemplades dins del projecte tècnic presentat no s'ajusten a

allò previst en la Fitxa CAT.-06 INV.-062, ni en el document del text normatiu del mateix Text refós del Pla Especial Urbanístic de la 1a Fase del Catàleg de masies i cases rurals del municipi de Font-rubí, redactat i signat per PONS-JULIÁN, SLP.

Segon.- Liquidar el tribut
Tercer.- Notificar el present acord a la part interessada.

SETÈ.- PROPOSTA D'APROVACIÓ, SI S'ESCAU, DE LA LICÈNCIA D'OBRES EXP. NÚM. 33/2014.

Primer.- Aprovar la llicència d'obres núm. 33/2014, presentada pel Sr. R. G. P., per tal de realitzar les obres consistents en pintar les façanes de la masia anomenada Ca l'Amàlia del barri Montjuic núm. 9 del municipi de Font-rubí. (S'especifiquen condicions).

Segon.- Notificar el present acord a la part interessada.

VUITÈ.- PROPOSTA D'APROVACIÓ, SI S'ESCAU, DE LA LICÈNCIA D'OBRES EXP. NÚM. 39/2014.

Primer.- Aprovar la llicència d'obres núm. 39/2014, presentada pel Sr. J. Q. G., en representació d'HERETAT MONT-RUBÍ, S.A., per tal de realitzar les obres consistents en pintar la façana del celler (150m²) a la finca situada al nucli del barri l'Avellà núm. 1 al municipi de Font-rubí. (S'especifiquen condicions).

Segon.- Notificar el present acord a la part interessada.

NOVÈ.- PROPOSTA D'APROVACIÓ, SI S'ESCAU, DE LA LICÈNCIA D'OBRES EXP. NÚM. 40/2014.

Primer.- Aprovar la llicència d'obres núm. 40/2014, presentada pel Sr. G. S. G., per tal de realitzar les obres consistents en la instal·lació d'una fossa

sèptica amb filtre biològic i homologada, per les aigües residuals de la vivenda a la finca anomenada Cal Paret del Bou i situada al barri Grabuac i la Fanga núm. 25 del municipi de Font-rubí.

Segon.- Liquidar els tributs corresponents.

Tercer.- Notificar el present acord a la part interessada.

DESÈ.- PROPOSTA D'APROVACIÓ, SI S'ESCAU, DE LA LICÈNCIA D'OBRES EXP. NÚM. 42/2014.

Primer.- Aprovar la llicència d'obres núm. 42/2014, presentada pel Sr. O. D. P. en representació de TÉCNICAS E INGENIERIA DE PROTECCIÓN, S.A.U. (TIPSA) per tal de realitzar les obres consistents en la reforma de la sala de calderes de la finca anomenada Can Manou al barri de Grabuac del municipi de Font-rubí. (S'especifiquen condicions).

Segon.- Liquidar els tributs corresponents.

Tercer.- Notificar el present acord a la part interessada.

ONZÈ.- PROPOSTA D'APROVACIÓ, SI S'ESCAU, DE LA LICÈNCIA D'OBRES EXP. NÚM. 43/2014.

Primer.- Aprovar la llicència d'obres núm. 43/2014, presentada pel Sr. O. D. P., en representació de TÉCNICAS E INGENIERIA DE PROTECCIÓN, S.A.U. (TIPSA), per tal de realitzar les obres consistents en la realització d'un "cubeto" i construcció d'una llosa per tal de poder instal·lar un dipòsit de gas a la finca anomenada Can Manou al barri de Grabuac del municipi de Font-rubí. (S'especifiquen condicions).

Segon.- Liquidar els tributs corresponents.

Tercer.- Notificar el present acord a la part interessada.

DOTZÈ.- PROPOSTA D'APROVACIÓ, SI S'ESCAU, DE LA LICÈNCIA D'OBRES EXP. NÚM. 45/2014.

Primer.- Aprovar la llicència d'obres núm. 45/2014, presentada pel Sr. J. V. U., per tal de realitzar les obres consistents en arranjat 100m² de teulada reutilitzant totes les teules bones i substituint-ne les trencades, sense tocar estructura, de l'habitatge situat a la finca anomenada Cal Barraló (Cal Barló) del barri Els Pujols, núm. 5 del municipi de Font-rubí. (S'especifiquen condicions).

Segon.- Liquidar els tributs corresponents.

Tercer.- Notificar el present acord a la part interessada.

TRETZÈ.- PROPOSTA D'APROVACIÓ, SI S'ESCAU, DE LA LICÈNCIA D'OBRES EXP. NÚM. 46/2014.

Primer.- Aprovar la llicència d'obres núm. 46/2014, presentada pel Sr. M. R. P., per tal de realitzar les obres consistents en reparar les teules trencades i en mal estat de la meitat de la coberta sense tocar estructura a la finca situada al carrer Major núm. 15 al nucli urbà de Guardiola de Font-rubí, al municipi de Font-rubí. (S'especifiquen condicions).

Segon.- Liquidar els tributs corresponents.

Tercer.- Notificar el present acord a la part interessada.

CATORZÈ.- PROPOSTA DE DENEGACIÓ DEL PROJECTE DE REPARCEL·LACIÓ VOLUNTÀRIA EN LA MODALITAT DE COMPENSACIÓ BÀSICA D'UNA FINCA SITUADA AL CARRER DE LES GARRIGUES, EXP. NÚM. 2/2014.

Primer.- Denegar el projecte de reparcel·lació voluntària en la modalitat de compensació

bàsica de la finca situada al carrer de les Garrigues núm. 20 de Can Castellví, exp. núm. 02/2014, presentada pel Sr. F. J. D. R., d'acord amb l'informe desfavorable dels serveis tècnics municipals, ja que la parcel·la objecte de la present reparcel·lació està situada en un sòl urbà consolidat i en cap cas aquesta finca forma part d'un polígon d'actuació urbanística i que, per tant, no es pot tramitar un projecte de reparcel·lació voluntària en modalitat de compensació bàsica, no ajustant-se a allò establert en els articles del 124 a 129, del Capítol III - Sistema d'actuació urbanística per reparcel·lació, de la Llei 3/2012, del 22 de febrer, de modificació del text refós de la Llei d'urbanisme, aprovat pel Decret legislatiu 1/2010, del 3 d'agost.

Segon.- Aprovar la liquidació del tribut corresponent.

Tercer.- Notificar el present acord a la part interessada.

QUINZÈ.- PROPOSTA D'APROVACIÓ, SI S'ESCAU, DE LA L·LICÈNCIA DE PARCEL·LACIÓ URBANÍSTICA (DIVISIÓ HORITZONTAL) EXP. NÚM. 3/2013.

Primer.- Concedir al Sr. R. J. S. la llicència per a la constitució d'un règim de propietat horitzontal de la finca rústica anomenada Mas Rossell, situada al barri Els Pujols, de 42.824 m² de superfície, on es situa una casa existent formada per diferents edificacions antigues, que sumen una ocupació de 1.880 m². (S'especifiquen condicions).

Segon.- Aprovar la liquidació de la taxa per llicències urbanístiques.

Tercer.- Notificar el present acord a l'interessat, als efectes procedents.

SETZÈ.- PROPOSTA D'APROVACIÓ DE L'ADJUDICACIÓ DEL CONTRACTE D'OBRES "RENOVACIÓ DE LA XARXA DE DISTRIBUCIÓ D'AIGUA DE FONT-RUBÍ, TRAMS L'ALZINAR I DE LES CASES NOVES (DES DE SANTA MARIA DE BELLVER)".

PRIMER.- Adjudicar a l'empresa CONSTRUCCIONS F. MUNNÉ, S.A. el contracte d'obres de Renovació de la xarxa de distribució d'aigua de Font-rubí, trams de l'Alzinar i de les cases Noves (des de Santa Maria de Bellver), per procediment negociat sense publicitat i tramitació ordinària, per ser l'oferta econòmicament més avantatjosa, per un import de 66.303,41 euros i 13.923,72 euros d'IVA, d'acord amb la proposta de la Mesa de Contractació.

SEGON.- Disposar el crèdit corresponent a l'obligació que es derivarà de la present contractació a la partida 161-63302 per un import total 80.227,13 euros.

TERCER.- Notificar l'adjudicació als candidats que no han resultat adjudicatari.

QUART.- Notificar a l'empresa CONSTRUCCIONS F. MUNNÉ, S.A., adjudicatari del contracte, el present acord i citar-lo per a la signatura del contracte que tindrà lloc a l'Ajuntament, el dia 2 de setembre, a les 20 hores.

CINQUÈ.- Publicar la formalització del contracte d'obres de Renovació de la xarxa de distribució d'aigua de Font-rubí, trams de l'Alzinar i de les cases Noves (des de Santa Maria de Bellver) en el Perfil de contractant, i publicar anunci en el Butlletí Oficial de la Província de Barcelona.

SISÈ.- Formalitzat el contracte, el contractista haurà de presentar el Pla de Seguretat i Salut de l'Obra ajustat a l'Estudi

de Seguretat i Salut del Projecte per a la seva aprovació per l'Ajuntament, previ informe del coordinador de seguretat i salut o director facultatiu de les obres, i la seva posterior comunicació a l'autoritat laboral. Efectuat aquest tràmit es procedirà a l'acta de replanteig i inici de l'obra.

SETÈ.- Comunicar les dades bàsiques del contracte al Registre de Contractes del Sector Públic, de conformitat amb l'establert en l'article 333.3 del Text Refós de la Llei de Contractes del Sector Públic, aprovat pel Reial decret Legislatiu 3/2011, de 14 de novembre.

DISSETÈ.- PROPOSTA D'APROVACIÓ DE L'ANNEX AL CONVENI DE COL·LABORACIÓ ENTRE EL CONSELL COMARCAL DE L'ALT PENEDÈS I L'AJUNTAMENT DE FONT-RUBÍ PER A L'ACTUALITZACIÓ I SIMULACRE DEL PLA D'AUTOPROTECCIÓ (PAU) DELS ACTES DE LA FESTA MAJOR.

Primer.- Aprovar l'Annex al Conveni de col·laboració entre el Consell Comarcal de l'Alt Penedès i l'Ajuntament de Font-rubí per a l'actualització i simulacre del Pla d'Autoprotecció (PAU) dels actes de la Festa Major.

Segon.- Aprovar la despesa que comporta l'aprovació d'aquest annex que ascendeix a un import de 311,72 euros (IVA inclòs) amb càrrec a l'aplicació pressupostària 134/46500 del vigent pressupost.

Tercer.- Facultar a l'Alcalde per a la signatura del present annex al conveni.

Quart.- Notificar aquests acords al Consell Comarcal de l'Alt Penedès i trametre la documentació que sigui neces-

sària per a la correcta execució d'aquest conveni.

Cinquè.- Donar trasllat d'aquests acords al serveis econòmics municipals.

DIVUITÈ.- PROPOSTA D'ATORGAMENT DE SUBVENCIÓ A UNA ENTITAT MUNICIPAL.

Primer.- Aprovar l'atorgament de la subvenció econòmica a una entitat municipal per a la realització d'activitats.

Segon.- Autoritzar i disposar la despesa amb càrrec a l'aplicació pressupostària corresponent del pressupost de l'exercici 2014.

Tercer.- Aprovar les condicions a què queda subjecte la present subvenció.

Quart.- Notificar el present acord a l'entitat i al Departament de Secretaria i Intervenció, als efectes adients.

DINOVÈ.- PROPOSTA D'APROVACIÓ, SI S'ESCAU, DE LA RELACIÓ DE FACTURES NÚM. 14/2014.

Primer.- Aprovar la relació de factures núm. 14/2014, de data 29 de juliol de 2014, preparada pel servei d'Intervenció d'aquesta Corporació, per un import total de 47.173,92 euros (quaranta-set mil cent setanta-tres euros amb noranta-dos cèntims).

Segon.- Autoritzar, disposar (quan aquestes fases de la despesa no s'hagin aprovat anteriorment) i reconèixer les obligacions del crèdit corresponent a les despeses aprovades de les partides indicades a la relació de factures del vigent pressupost i ordenar i realitzar el pagament als creditors corresponents.

VINTÈ.- PRECS I PREGUNTES.

HMR

montrubi

H E R E T A T

HERETAT MONT-RUBÍ:

L'Avellà - font-rubí

Tel. 93 897 90 66

Administració

c/ Baronesa de Maldà, 41 - Esplugues de Llobregat (Barcelona)

Fax. 93 473 22 92 - Tel. 93 93 371 23 32

INSTAL·LACIONS D'AIGUA,
ELECTRICITAT I CALEFACCIÓ

J. VINYALS

Cases Noves, 19

08736 Guardiola de Font-rubí

Tel. 93 898 82 60

CAVA

**Jaume
Llopart Alemany**

C/Font-rubí s/num.

08736 Font-rubí

Tel. 93 897 91 33

CONSTRUCCIONS

Pere Carol

Avda. Santa Maria, 47

08736 Guardiola de Font-rubí

Tel. 93 897 92 30

Polleria · Cansaladeria · Carnisseria

A. Serra

Embotits Artesans

Tel. 93 897 91 25 - 08736 Guardiola de Font-rubí



**LAMPISTERIA
RUBIÓ S.L.**

- Climatització
- Aigua
- Gas
- Muntatge i Manteniment

C/ Carrerada, 1
08736 Guardiola de Font-rubí
Tel.: 93 897 93 69 - Mòbil: 639 767 932

012

gencat.cat

Cost de la trucada:
segons operadora.

RE: SÍ CLAR!

Reciclar és un acte de generositat, però també d'egoisme. Si separen bé a casa, el primer beneficiat ets tu.

Recorda que el blau és per als envasos de paper, cartró, revistes i diaris.

Dr. Jorge Wagensberg
Físic

#pqreciclem

Quim Masferrer ha buscat motius per reciclar. Descobreix-los a:



Amb el finançament de:



ecovidrio
ENTIDAD SIN ANIMO DE LUCRO



Generalitat
de Catalunya