



Abril 2016 - any XXVI

núm.
154



Editorial:
*Més
corrupció*

Notícies:
*Millores a la
carretera de
Font-rubí*

Notícies:
*20a edició
dels Premis
Literaris*

Notícies:
*Font-rubí
acull la 37^a
Trobada de
Caramelles*

Punt de mira:
*Una trista
postal*

Les nostres postals:
Caves Baqués



GRAN TROBADA DE CANTAIRES

VINS I CAVES

Collita pròpia
Compra de verema



CELLER JORDI LLUCH

Elaboració de vins i caves
Venda de vi a doll i embotellats

Vinya Escudé

Masia Casa Nova · Barri Les Casetes · 08777 Sant Quintí de Mediona · Tel./Fax: 938 988 138 · e-mail: vinyaescude@vinyaescude.com · web: www.vinyaescude.com



Celler

Josep Piñol

Elaboració de vins

Masia Pep Piñol - Tel. 93 897 92 08



**Instal·lacions
Font-rubí S.L.**

Calefacció/Gas/Energia Solar
Aerotermita/Energies Renovables
Fontaneria/Climatització
Aire Condicionat/Electricitat

Tel. i fax Guardiola: 938 988 459
Tel. Moja: 938 173 422

**Celler de Can
Suriol del Castell**



Castell de Grabuach - Font-rubí
Tels. 93 897 84 26 - 93 897 93 59

AUTO TALLERS F-3



*Reparació d'automòbil
en general*

Baltà de Cela, 17 baixos 4a
08720 VILAFRANCA DEL PENEDÈS (BARCELONA)
Tel. / Fax: 93 818 03 86 - autotallersf3@hotmail.com

Bar Restaurant

Cal Güell

Avda. Catalunya s/núm.
08736 Guardiola de Font-rubí
Tel. 93 897 91 57

Vilallum
Instal·lacions i Manteniments VILALLUM S.L.

**Aigua ◦ Automatismes
Aire Acondicionat ◦ Calefacció
Electricitat ◦ Energies Renovables
Gas ◦ Instal·lacions wireless**

www.vilallum.com

Amàlia Soler, 9 2-A 08720 Vilafranca del Penedès
T. 93 817 44 53 info@vilallum.com

Índex:

Fa 10 anys	4
Notícies	5
Des de l'Escola	17
Política Local	18
Punt de mira	20
Psicologia per a tothom	21
Parròquia	22
Català en net	23
Què faig si...	23
Les nostres postals	24
El temps	26
Cuina	28
3 Peus al gat	29
Informació municipal	30



El Montòneg
Núm. 154 Abril 2016

Redacció:

Josep M. Rovira
Isabel Torrents
Marc Galimany
Josep Faura
Joan Anton Tarrida

Amb la Col·laboració de:

Entitats Locals
Magda Lluç
Maribel Rabal
Jordi Grimau
Jordi Gili
Sònia Rubió
Encarnació Pujadó
Veïns de Font-rubí
Consell Comarcal de l'Alt Penedès
Diputació de Barcelona



Edita:

Associació Cultural
Montòneg de Font-rubí
Avda. Catalunya, s/núm.
e-mail: montonec.fontrubi@gmail.com

Membre de: A C P C

Maquetació:

Gràfiques Impres-Ràpid

Impressió digital:

Gràfiques Impres-Ràpid, S. L.
Pol. Ind. Domenys I, Carrer de la
Múnia, 60 Tel. 93 891 57 10
Vilafranca del Penedès

Tiratge: 330 exemplars

Dipòsit Legal: B-38.351.-90

Preu subscripció:

19,50 euros anuals

Més corrupció

Passen els mesos i res de rellevant no fa canviar el centre de la notícia: la corrupció. Cada cop, tossudament, l'actualitat torna a quedar col·lapsada d'informacions; aquesta vegada sobre l'evasió d'impostos. Però també hem de contemplar un degoteig de tràfic d'influències i comissions, que esquitxa principalment el PP.

Els Papers de Panamà apleguen més de 11,5 milions de documents interns del despatx d'advocats panameny Mossec Fonseca. És considerat com un dels cinc majors registradors mundials de societats 'offshore'. És aquí on ha tingut accés el diari alemany 'Süddeutsche Zeitung' i el Consorci Internacional de Periodistes de Investigació (ICIJ). De moment, ja han fet caure el primer ministre d'Islàndia i el ministre d'Indústria espanyol, José Manuel Soria. La quantitat ingent d'informació i d'afectats esquitxen el fill petit del Pujol, la tieta del rei, cineastes progress i cantants rancis... Molta gent, massa gent.

Però que el despatx Mossack Fonseca sigui UN dels CINC majors fabricants d'empreses pantalla, i ells solets hagin perdut 11,5 milions de documents ens fa adonar de la magnitud de la tragèdia.

Avui el crim és global i, per tant -s'ha dit-, requereix un periodisme global; però també ens cal una justícia internacional. Un problema global demana una solució que li sigui proporcional. Però la llei que el PP va aprovar per tal que no es repetís en sentit contrari aquell cas del Pinochet, que va haver d'enfrontar-se al requeriment de la justícia espanyola, ha limitat el marge d'actuació de policia i la Justícia. La impunitat ha tornat a tenir un ample marge.

Llavors un s'ha de preguntar: he de pagar la universitat del meu fill perquè l'Estat no té diners? O els estats no estan fent res per tenir aquests diners? Cal recordar que també el PSOE va retirar Panamà de la llista de paradisos fiscals...

Els partits polítics, en general, tenen deutes astronòmics, de la mateixa manera que els grans diaris. La financiació és una inversió a fons perdut en què la rendibilitat no retorna en forma de quotes. Un panorama ben trist. Anys enrere, quan algú apuntava a aquest present, era titllat de paranoic conspiranoic. Ara és una realitat. O tanmateix, disposem de més mitjans per a assabentar-nos del que ha estat, i és, la pràctica habitual de la gent rica i dels partits que "viuen" de la política. Nogensmenys, saber-ho, hauria de donar eines per a combatre-ho.

La Redacció

L'Equip de redacció no es responsabilitza de les opinions expressades en els articles signats. Per a la publicació de qualsevol carta o article, l'escrit ha d'anar signat per l'autor o amb pseudònim. Es presentaran amb suport digital i en català, amb una extensió màxima de 3.500 caràcters. Caldrà que siguin lliurats a la redacció abans del dia 20 del mes anterior a la seva publicació.

Fa deu anys....

En el número 94 de l'abril del 2006, ara fa deu anys, de la revista Montòneg tenim a la portada un dibuix floral al·legòric de la primavera.

L'editorial, es centra a parlar, entre altres temes, sobre la festa de Sant Jordi i el seu lligam amb Catalunya.

D'aquesta edició en destaquem aquestes notes:

- El sopar en commemoració del dia de la dona treballadora reuneix a 140 dones.
- Comencen les obres d'ampliació i reforma dels vestidors de la pista poliesportiva i camp de futbol.
- La nit del 10 al 11 de març vam tenir un fort vent durant moltes hores que provocar danys a les teulades, arbres, cablejat elèctric, etc...
- La fibra òptica arriba a Font-rubí, després de moltes accions de l'Ajuntament i queixes dels veïns per falta d'Internet de banda ampla. A partir de la fibra òptica, es van començar a disposar del servei ADSL.
- A l'escola ens expliquen que han collit els primers enciams i les colònies del cycle inicial a la roca del Vallès.

L'entrevista va ser per a Francesc Suriol i Cantí arrel de la recent creació del comitè local d'Unió Democràtica a Font-rubí de la qual era el president.

La secció "Conèixer Font-rubí" va dedicada a la cova del Miret entre Font-rubí de Dalt i el Coll de la Barraca.

I totes les seccions molt actives de col·laboració com: Amb ànim de Polèmica, el temps, 3 peus al gat, poesies, cuina, teatre, llibres, etc.

Ara fa VINT ANYS..., que des del Montòneg deiem que Can Rovireta ressuscita ja que després de molts temps

d'estar amb les obres aturades, es reprenia la urbanització dels carrers. En aquelles dates s'acabaren les obres de pavimentació de l'Avellà i estava a prop d'acabar-se la remodelació del Centre Recreatiu. Aprofitant el nou centre Recreatiu, el dissabte 13 d'abril del 1996 va començar l'Esplai el Gotim. També es va fer la bassa d'aigua per a helicòpters a la Baltana. La relació d'agermanament amb Rieus es va reactivar, cosa que en la perspectiva dels darrers 20 anys, encara continua ben viva.



4^a Cursa l'Encantada



Aquest diumenge 20 de març es va disputar a Guardiola de Font-rubí, sota unes condicions meteorològiques adverses, la 4a edició de la Cursa de Muntanya de l'Encantada. Un recorregut d'exigència mitjana/alta de 21 km que transcorria per multitud de corriols i pistes amb fang del municipi amb un desnivell positiu de 770 metres. La prova la van finalitzar 150 dels 180 corredors inscrits.

La prova va ser la tercera cursa de la 4a lliga de Curses de Muntanya del Gran Penedès.

En categoria masculina, el vencedor va ser en Daniel Baena (Badalona) amb un temps de 1h40m04s, seguit d'Enrique Santamaria (Molins de Rei) amb un temps de 1h40m52s i en tercer lloc entrava l'atleta Raül Matas (Puigdàlber) amb 1h41m58s.

En categoria femenina, la vencedora va ser Lúdia Gutiérrez (Gavà) amb un temps de 2h04m41s, seguida de l'atleta Carme Ballesteros (Terrassa) amb 2h05m55s i de l'atleta Mariona Jaramillo (Font-rubí) amb 2h13m36s.

Com a primers atletes locals van ser premiats en Senen Jaramillo amb 2h13m40s i la Ma. Antonia Regull amb 2h30m14s.

Cal destacar, tot i la seva duresa, la bona acollida que va tenir el recorregut entre els participants, fet que en garantirà la seva continuïtat.



L'Ajuntament i l'ADEPG es reuneixen

AGEPG, l'Associació d'Empresaris de l'Alt Penedès, el Baix Penedès i el Garraf, segons consta en la seva plana WEB, és una organització empresarial de base associativa, de règim assembleari i de lliure afiliació, que representa el conjunt de l'empresariat del seu àmbit intercomarcal. L'Associació és independent i té un caire multisectorial i plural.

Una representació de l'ADEPG, encapçalada pel seu president Sr. Jordi Solé Tuyà, el secretari general Sr. Isidre Also Torrents i Oriol Domingo de Tipsa, com a membre de l'associació, es van reunir el passat primer de març amb l'alcalde Xavier Lluç i els regidors Felix Tutusaus i Sebastià Moya. Aquesta reunió va ser un primer contacte i que s'emmarca en tot un projecte que des de l'Adepg estan impulsant per els municipis del Penedès (alt i baix) i Garraf. Els beneficiaris d'aquest projecte són els empresaris del municipi, que tindran el suport de l'associació en temes tan diversos com poden ser la seva internacionalització o obtenir recursos formatius, etc..



EnoturismePENEDÈS, a Oslo

El passat dilluns 18 d'abril enoturismePENEDÈS va viatjar a Oslo, la capital noruega, per participar en l'*Spania Dagen*, organitzat per Turespaña, en coordinació amb la marca Costa de Barcelona, a fi de presentar diferents destinacions al públic nòrdic.

Aquest esdeveniment va tenir lloc al Gamle Logen, edifici emblemàtic, del segle XIX, espai per a concerts, banquets i celebracions de la corona noruega, que en aquesta jornada va propiciar el contacte i les relacions comercials amb aquest mercat.

EnoturismePENEDÈS va participar en el workshop professional, on un total de 41 agències de viatges noruegues i 40 periodistes i bloggers, podien passejar pels diferents salons i demanar informació sobre les destinacions que hi eren presents, entre elles, el Penedès. La presència del territori va ser doble, ja que l'associació Pimecava també hi va acudir, convidada per l'organització. Molts van quedar gratament sorpresos per l'àmplia oferta enoturística; una temàtica de gran interès per als nòrdics.

A la tarda, l'acte s'obria a públic final, que es va mostrar molt interessat en el nostre territori per la seva proximitat amb Barcelona, per la singularitat del paisatge, els vins i la gastronomia local i, en general, del nostre estil de vida.



Amb accions d'aquest tipus, enoturismePENEDÈS aposta per la promoció i projecció internacional de l'enoturisme al Penedès, i aconseguir nous contactes que puguin comercialitzar la nostra destinació i incrementar el número de visitants, especialment en mercats prioritaris.

El mes d'abril ha estat intens pel que fa a les accions promocionals on ha participat enoturismePENEDÈS. Del 5 al 8 d'abril en el IWINETC- International Wine Tourism Conference, que va tenir com a colofó final un workshop professional amb agències i turoperadors, i del 15 al 17 d'abril al B-Travel, antic Saló Internacional de Turisme de Catalunya.

Eleccions agràries 2016

El diumenge 28 de febrer es van fer eleccions agràries a tot Catalunya amb una participació del 54 %. Va guanyar amb claredat la Unió de Pagesos amb un 57% dels vots. La JARC ha aconseguit prop del 28 % dels vots i, per darrere, Asaja es queda sense representació perquè no ha superat el llindar del 15%, amb poc més de 12 % de vots.

Els resultats a la comarca de l'Alt Penedès van estar dividits entre UP amb el 50 % dels vots i JARC amb el 41%.

A Font-rubí es van donar uns resultats similars al conjunt de la comarca. D'un cens de 65 persones, van anar a votar 30, i van ser 15 per a Unió de Pagesos, 13 per a la JARC, 1 de nul i 1 de blanc.

El sector primari català viu en constant retrocés pel que fa a persones que hi treballen. Actualment supera per poc el 2% de la població activa, un dels percentatges més baixos d'Europa.



Unió de Pagesos és el sindicat agrari més representatiu a Catalunya. Compta amb prop de 8.000 afiliats i afiliades i ha estat en la democràcia el sindicat més votat en els processos electorals a Cambres Agràries.

La democràcia al camp català va arribar el 1994 i des de les primeres eleccions a Cambres Agràries, Unió de Pagesos sempre ha ostentat més del 60% de la representativitat del sector.

Unió de Pagesos representa dins la pagesia els partidaris de l'empresa fami-

liar. El sindicat va néixer l'any 1974 en la clandestinitat i es reclamava hereu d'organitzacions com la Unió de Rabassaires.

Joves Agricultors, té el seu origen ja en la democràcia. Es posiciona en el centre del panorama sindical agrari català.

Al seu torn, la tercera organització, ASAJA, se sent part de la patronal al camp. Efectivament forma part de Foment del Treball i a nivell estatal els seus socis estan vinculats amb l'organització CEOE.

Consell Comarcal de l'Alt Penedès

Noves bases per als ajuts de menjador escolar

D'acord amb les noves bases, no computen com a ingressos de la unitat familiar les prestacions econòmiques d'urgència social i s'estableixen dos tipus d'ajuts: el del 50% i el del 100% del cost del servei.

El dijous 14 d'abril es va celebrar Ple ordinari del Consell Comarcal de l'Alt Penedès. Entre altres punts, es va debatre la ratificació de l'acord de la junta de Govern d'aprovació de les bases que regularan l'atorgament d'ajuts individuals de menjadors als alumnes d'ensenyaments obligatoris, de segon cicle d'educació infantil i de centres d'educació especial sufragats amb fons públics. Xavier Lluch, vicepresident 2n i president de l'Àrea, va explicar que "les



bases s'elaboren d'acord amb els criteris i barems que estableix el Departament d'Ensenyament de la Generalitat. Les diferències més destacades respecte de cursos anteriors és que no s'atorgaran ajuts inferiors al 50% (seran del 50% o del 100%), perquè en molts casos no s'acabaven d'utilitzar per part dels beneficiaris i

que les prestacions econòmiques d'urgència social no computaran com a ingressos de la unitat familiar a l'hora d'aplicar els barems en base als quals s'atorguen els ajuts". L'acord es va ratificar amb els vots a favor de CiU, el PSC, ERC i el PP, l'abstenció dels consellers d'Entesa i el vot en contra de la CUP-PA.

Espectacular Boira sobre el Penedès

L'Alt Penedès (15 d'abril de 2016) cobert de boira. Són fotografies fetes des del mirador del Penedès, a Font-rubí. A primer terme, es pot apreciar el paisatge muntanyenc de Font-rubí i, a continuació, com la boira cobreix tot el Penedès, les muntanyes del litoral i s'estén sobre la mar.

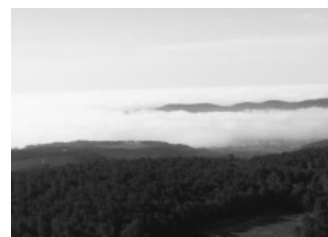

José A. Tarrío, veí de El Coll de la Barraca

Millores a la carretera de Font-rubí

En aquestes darreres setmanes, la Diputació de Barcelona ha estat treballant en la carretera de Font-rubí entre el tram que va de Can Castellví fins l'encreuament amb la carretera de la Llacuna.

En una primera actuació s'ha desembrossat uns quants metres el sotabosc dels voralis de la carretera, per disminuir el risc d'incendis. Després s'ha reparat, amb pedaços d'asfalt, en aquells

punts de la carretera que estaven més malmesos. Per últim s'hi ha posat una capa de d'asfalt nou al llarg de tot el tram i s'ha pintat de nou les ratlles de senyalització al terra.

Una actuació que si be no millora el traçat sinuós de la carretera ni elimina els trams molt estrets que hi ha, si que és una important millora pels veïns que hi han de passar a diàriament.



Descens dels fets delictius

Han baixat un 2'40% respecte l'any 2014, a l'Àrea Bàsica Policial de l'Alt Penedès

La tendència aquest passat 2015 ha estat de continuïtat en el descens dels fets delictius a la Regió Policial Metropolitana Sud, amb un 3,21%. En els darrers quatre anys aquest descens ha estat continuat i des del 2012 acumula un 8'8%.

Per comissaries, en 9 de les 10 de l'Àrea Policial Metropolitana Sud han baixat. En la de l'Alt Penedès el descens és del 2'40%, passant dels 5.049 el 2014, als 4.928 del 2015. En el cas del Garraf, el descens és del 4'91%, de 10.534 fets delictius del 2014 als 10.017 del 2015.

Durant el 2015 la Regió Policial Metropolitana Sud ha registrat un total de 71.125 fets penals. D'aquests, un 85% han estat delictes contra el patrimoni, un 12% delictes contra les persones, i la resta fets diversos. Respecte el 2014 els

delictes contra les persones han disminuït en un 8'63% el 2015; i els delictes contra el patrimoni han baixat en un 1'93%.

Per tipologies, si parlem de robatoris amb violència i/o intimidació han baixat els que es produeixen en espai públics, però per contra han pujat les estrebades. Si en referim a robatoris amb força, han augmentat els que es produeixen en domicilis, un 16% més que en el 2014.



Esquiada jove 2016

El passat cap de setmana, del 27 i 28 de febrer, un grup de joves penedesencs, 9 d'ells del nostre municipi, van desplaçar-se a La Cerdanya amb motiu de la tradicional esquiada jove organitzada per les regidories de joventut dels ajuntaments de Font-rubí, Vilobí, Avinyonet, Les Cabanyes, Sant Cugat Segrarriques i Pacs.

Van poder gaudir de dos dies d'esquí i neu amb bones condicions climatològiques i es van allotjar a la Casa de colònies Ridolaina, al municipi de Bellver de la Cerdanya.



Reasfaltat de diferents camins

Tal com ja havíem anunciat en l'anterior número, esta previst el reasfaltat i arranjaments de varis camins al terme municipal de Font-rubí, que han estat adjudicats a l'empresa ASFALTOS AUGUSTA, S.L., per un import de 137.750,12 euros i 28.927,53 euros d'IVA.

En aquest mes d'abril ja han començat les obres pel camí de les Cases Noves. S'ha reasfaltat en la seva totalitat des del carrer fins a la cruïlla amb la carretera BP-2126. L'actuació també inclou el vial de serveis de la C-15 que va de les Casetes d'en Respall a Sabanell, el camí de Mas Moió, la part final de la carrerada tocant el terme municipal de la Granada, l'asfaltat d'un petit tram que falta al carrer Sant Isidre -darrere de l'ajuntament a Guardiola. També hi ha previst fer uns guals per al control de la velocitat al barri de Grabuach.



20a edició dels Premis Literaris

El diumenge 24, l'endemà de Sant Jordi, va tenir lloc a l'Auditori el ja tradicional lliurament de premis del concurs de narració curta i poesia que convoca l'Associació Cultural Montòneg. Enguany se'n celebrava la vintena edició. El concurs ha arrelat amb força a l'escola i té la participació dels alumnes del cicle mitjà i del cicle superior.



Jurat

El Jurat, en aquesta ocasió, estava format per la srta. Mariona Jaramillo Civill, pel sr. Jordi Manyà Oller, la sra. Mireia Rovira Vidal, i la Sra. Isabel Torrents Sala. Com a secretari i representant de la revista Montòneg, el Sr. Marc Galimany Bonaterra. Després d'una breu presentació, es passà a donar els premis que consistien en un llibre i en un obsequi-record. Els premiats foren:

Cicle Mitjà

Accèssit: *l'Hamster*, Mireia Sala Escofet

Accèssit: *T'estimo Taro*, Júlia Jimenez

3r premi: *La casa dels somnis*, Gerard Arazo Fernández

2n premi: *Un món màgic*, Sira Oyonarte

1r premi: *La gran aventura de l'Alba*, Clàudia Cava

Cicle Superior

Accèssit: *Cavallers espavilats*, Jofre Lluch

3r premi: *Una història poc coneguda d'un drac molt especial*,

Núria Chacón i Soler

2n premi: *París*, Ariadna Grimau

1r premi: *La millor volta per la casa de la meva vida*, Gal·la Chacón



Música amb Marc Colomé

A continuació, el públic que omplia gairebé tot l'auditori va poder conèixer les obres premiades a través de la lectura per part dels seus propis autors. Les obres mostraven originalitat i imaginació.



1er premi Cicle Mitjà



1er premi Cicle Superior

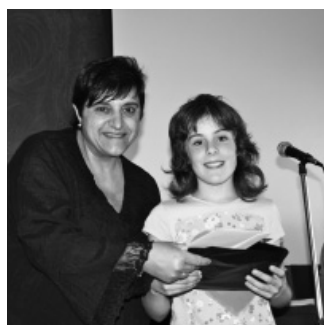

2n premi Cicle Mitjà



2n premi Cicle Superior



3r premi Cicle Mitjà



3r premi Cicle Superior



Accèssit Cicle Mitjà

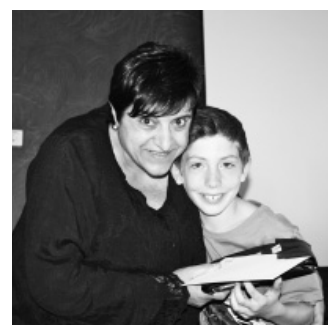

Accèssit Cicle Superior

Enguany, per celebrar aquests 20 anys de premis, es va comptar amb la col·laboració especial del cantant local Marc Colomé que va posar fi a la vetllada amb diferents cançons del seu repertori. L'acte s'acabà amb una copa de cava per als adults i amb un refresc pels més menuts.



Accèssit Cicle Mitjà

El Cava Jazz continua amb molt de ritme

El dixie dels Russinyols i el Rhythm & Blues de la Big Jamboree impregnen el cicle d'una frenètica vitalitat

El públic del Cava Jazz acostuma a agrair els ritmes alegres i els solos amb frenètica virtuositat. El mes de maig va ser el torn de "Els Russinyols"; un mix entre la "Sitjazz Band" i els "Kokodrillos". Joan Pinós al Contrabaix i Mikha Violin al banjo i la seva característica veu van protagonitzar un repertori amb molt de dixie i jazz de New Orleans. Completaven el quartet Juli Aymí al clarinet i Alexei Baitchouk a la trompeta. Aquest cop el maridatge va ser amb Vinya Escuder i pastisseria El Bolet.



The Big Jamboree

La banda de vuit membres va omplir l'escenari físicament i musicalment. Van fer retronar la sala amb el Rhythm & Blues, Jump & Jive, Jump Blues i Rock'n Roll dels anys 50. Va ser el passat 16 d'abril amb el tast dels caves de Can Descregut i Fleca Pau Marquès. El seu espectacle va convertir l'actuació amb "la gran gresca".

La propera actuació serà el proper dissabte, 7 de maig amb els Pixi Dixi & M&T Tap & Tuxedo Chics. Un espectacle de jazz, veu i ballarins de claqué.



Inspecció dels equips d'aplicació de productes fitosanitaris

L'ADV de Font-rubí juntament amb la col·laboració de l'Ajuntament de Font-rubí ha iniciat des del 22 d'abril la inspecció dels equips d'aplicació de productes fitosanitaris



d'acord amb el Reial Decret d'Ús Sostenible de Plaguicides a través d'una empresa homologada pel DAAM.

Tots els equips inscrits al Registre Oficial de Maquinària Agrícola (ROMA) han estat inspeccionats, almenys una vegada, en una estació tècnica d'equips d'aplicació de fitosanitaris, amb anterioritat al 26 de novembre de 2016, exceptuant els equips nous adquirits després del 10 de desembre de 2011, que han d'inspeccionar-se dins del termini de cinc anys després de la seva compra.

Les motxilles i els polvoritzadors d'arrossegament manual de fins a 100 l de capacitat no han de superar la inspecció. Els viticultors interessats a passar la inspecció a Font-rubí durant el mes de maig s'han de posar en contacte amb l'ADV de Font-rubí o amb l'Ajuntament de Font-rubí perquè els concretin el dia i l'hora.

Carnet d'Aplicador de Productes Fitosanitaris

Des del passat 26 de novembre és obligatori tenir a disposició el carnet d'aplicador dels productes fitosanitaris per poder comprar productes fitosanitaris.

Font-rubí acull la 37^a Trobada de Caramelles

Vint-i-set corals de set comarques van aplegar-se per revivre aquesta tradició

Amb un esforç titànic per part de la Coral de Guardiola de Font-rubí i la col·laboració de l'ajuntament i voluntaris, es va poder acollir amb èxit les gairebé 1300 persones que s'esperaven el passat dia 3 d'abril. El recinte polivalent, convenientment sonoritzat, va anar rebent des de les 9 del matí diverses corals i mica en mica van anar arribant tots els cantaires que van omplir la pista fins a la bandera. Amb l'ajuda de l'ADF es va coordinar l'aparcament i l'arribada de multitud d'autocars que s'esperaven. Aquesta trobada se celebra cada any en diferents pobles de l'Alt Penedès, l'Anoia, el Baix Camp, el Baix Llobregat, el Baix Penedès, el Garraf i el Tarragonès, en el marc associatiu de la federació de Cors de Clavé. El president de la federació, Josep Cruells, va agrair la feina feta i el bon resultat organitzatiu malgrat la complexitat de la tasca. Varen també efectuar els parlaments la presidenta de la coral local, Pilar Bonaterra, qui va rebre un present de mans el membre de la junta Magí Soler. L'alcalde Xavier Lluch va agrair la tasca duta a terme en favor dels cantaires per part de la presidenta de la coral i la regidora de cultura, Carme Sibil, entre d'altres. Després del protocol·lari intercanvi d'agraïments i records es va cloure l'acte amb un cant conjunt de totes les corals que va posar punt i final a la cantada. Tot seguit, l'organització va oferir dinar a tots els participants.



Nota d'agraïment

L'Agrupació Coral Guardiola de Font-rubí vol agrair la bona acollida que vam tenir, tant en la tradicional cantada de caramelles que, any rere any, anem portant per tot el municipi de Font-rubí, com en la diada de la trobada de caramelles que es va celebrar el dia 3 d'abril.

La festa va ser lluïda i ens sentim orgullosos d'haver-la pogut dur a terme. Però això no hauria sigut possible sense l'ajut i col·laboració de l'Ajuntament del nostre poble i la de tots els comerços i empreses que ens han donat suport. Agraïm també a la Federació de Cors de Clavé, a la Diputació de Barcelona, al Consell Comarcal, a la revista Montòneg, a l'ADF de Font-rubí, a la Comissió de Festes, i a tots els voluntaris i particulars que van treballar desinteressadament perquè la festa fos reeixida. Gràcies a tothom.

També hem de ressaltar el gran ambient festiu i de companyonia que va oferir tots els grups de cantaires, els quals van fer possible que fos una jornada de germanor.

I que sigui així per molts anys més.

Moltes gràcies,
Agrupació Coral Guardiola de Font-rubí

L'Institut de l'Alt Foix a Manchester

Alba Neher Mestre, alumna de batxillerat de l'Institut de l'Alt Foix de Sant Martí Sarroca, ha estat escollida per representar a Catalunya a la final de Manchester (Regne Unit) del Parlament Científic Jove 2016

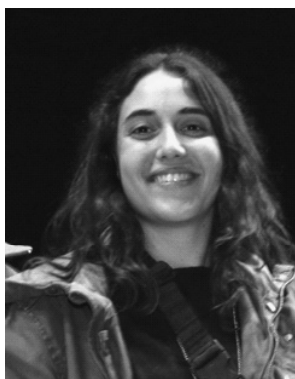

Del 6 al 8 d'abril del 2016 va tenir lloc, a Barcelona, la **tercera edició del Parlament Científic Jove**, organitzat per

la Fundació Catalana per a la Recerca i la Innovació en el marc del projecte "European Student Parliaments".

Els parlaments científics joves són llocs de trobada d'estudiants, científics i professors, durant els quals els participants discuteixen i decideixen, utilitzant la llengua anglesa sobre qüestions vinculades amb la ciència, com es fa als parlaments autèntics, amb audicions, comitès, propostes, votacions i decisions finals.

El tema general que es va debatre en aquesta tercera edició fou "El futur de l'ésser humà", on es van plantejar les següents qüestions:

- El cervell humà.
- Viure i menjar sa, però com?
- La reproducció canviant de la humanitat.
- L'optimització de l'ésser humà.
- Imitant la natura.



L'alumna de batxillerat de l'Institut de l'Alt Foix de Sant Martí Sarroca, Alba Neher Mestre, ha estat escollida, juntament amb cinc alumnes més, per representar a Catalun-

ya participant a la final de Manchester (Regne Unit) els propers 25, 26 i 27 de juliol de 2016.

Els criteris utilitzats han estat, al marge del nivell d'anglès, la capacitat de comunicació, oratòria, coneixements i el grau d'interacció amb la resta de companys.

Segons l'organització, l'elecció ha estat força complicada donat l'alt nivell i maduresa dels participants.

Miquel del Cerro Sàez,
director Institut de l'Alt Foix

La volta Ciclista a Catalunya per Font-rubí

Un etapa de la volta ciclista a Catalunya 2016 va travessar el municipi des de Sabanell fins a la Rovira Roja

El passat dissabte 26 de març, la sisena i penúltima etapa de la Volta ciclista a Catalunya sortia de Sant Joan Despí per acabar a Vilanova i la Geltrú tot passant per diversos indrets del Penedès. Era l'etapa més llarga de tota la Volta amb un total de 196 km.

Venint de Sant Sadurní i el Pla, els corredors van entrar a Font-rubí, per Sabanell cap a Guardiola i seguien cap a la rovira Roja. Enguany no van fer el pas pel Alt de Font-rubí, com el 2014 i altres vegades que havien passat pel municipi.

Un grup d'onze corredors, al seu pas per Guardiola, portaven més de 5 minuts d'avantatge sobre el gran grup però a van ser neutralitzats just en el final de l'etapa.



RESTAURANT



Cal Pau Xich

Antiga casa 1886

*Cuina tradicional catalana - Menú diari
Banquets - Comunions - Bateig
Esmorzars de forquilla i ganivet - Saló privat*

Av. Catalunya, 3 - GUARDIOLA DE FONT-RUBÍ
Tels. 93 897 91 36 - 93 897 93 82

Actes Empelt

Empelt, 16 de març de 2016,

La descoberta catalana d'amèrica

Al Centre R. "La Cooperativa" – conferenciant: Jordi Bilbeny, historiador.



Jordi Bilbeny, resident a Arenys de Mar, té una web - www.inh.cat/institut (Institut de Nova Història) que aplega un grup d'estudiosos per rescatar Catalunya del segrest per part de l'estat Espanyol d'aspectes essencials de la seva història i que reperecuteixen en l'autostestima dels catalans i en el prestigi envers altres països. Una tasca dura perquè un seguit de generacions ha rebut l'empremta del "Imperi" i els ha quedat marcada en el subconscient, com una fe d'infants. Per això el tema a exposar duia com a subtítol: **Crònica d'una falsificació legal i premeditada. Raons, proves i documents.** Centrat en el tema Jordi Bilbeny partia d'uns supòsits bàsics: el domini català de tota la mediterrània als segles XIII-XVI; el seu comerç i l'experiència marinera; el matrimoni entre Ferran d'Antequera i Isabel de Castella que mantenia les iniciatives de cada regne i el creixent control de les edicions de llibres per part de la Inquisició d'origen castellà, un control que es va estendre a les edicions de la biblia -obligada al castellà- a la mateixa obra del "Cuixot" -Quijote- escrita per Miquel Servent -Cervantes-, etc. etc. A partir d'aquests punts Bilbeny estableix tot un cos de proves compacte: la censura, i canvi de textos, la manca de tradició marinera de Castella, la falsedat del lloc Palos de Moguer -en realitat Palos per una banda i Moguer per l'altre, sense port ni navegants- suplantant Pals d'Empordà; els gravats que han restat (la Torre de les Hores de Pals, les barretines dels mariners, la tipologia armamentística dels soldats i llur vestuari i, sobretot, l'existència d'una família Colom emparentada amb la noblesa, navil·liera, experta en cartografia. de pràctiques corsàries, que rep de Ferran l'autorització per implantar a Amèrica un equivalent a la quinta peça de la Confederació composta per Aragó-Catalunya-València-les Illes: el virrei-

nat de les Índies. El Colom genovès, un simple teixidor lla-ner, queda relegat a l'ombra. Es va produir un col.loqui molt intens i detallat que va continuar amb un sopar a Cal Güell el qua va tenir com a tema inevitable el moment actual de Catalunya. Els polítics independentistes i els de l'ANC, però van ser molt escassos...

Empelt, divendres 1 d'abril de 2016

La reforma horària

Al Centre R. "La cooperativa" - conferenciant: Fabián Mohe-dano, diputat al Parlament comissionat per a l'elaboració d'una llei per a la reforma horària.

Partint de l'admiració-enveja per uns horaris més racionals establerts en d'altres països europeus, es va plantejar la possibilitat d'"anar més a l'hora", si més no començant per Catalunya, a l'expectativa del seu futur més immediat. Mohedano va descartar, d'entrada com a urgències "sine quan non" el canvi de fus horari (inclòs, vet aquí, en el programa del PP) i l'ajust del rellotge amb l'horari solar. Es va centrar sobretot en els avantatges de



tot ordre que representaria disposar de dues hores més per a la vida lliure personal, familiar, i social. La línia general, a banda de les excepcions de sectors i persones, aniria per llevar-se més d'hora, esmorzar a casa, -ho estenia, sobretot, al món escolar-; anar a treballar amb l'empenta inicial de l'aliment, dinar a la una (se suposava a l'empresa) i sortir de la feina a les cinc o abans. D'aquí se'n derivava un acord intern dels ritmes de treball, solar i alimentari, i familiars, en un retrobament a l'hora més central del dia: el sopar. Tot plegat comportava obrir i tancar més aviat les botigues, els espectacles, dormir les hores... i uns hàbits socio polítics més sans i equilibrats. Ho argumentava amb enquestes i estudis i la mateixa experiència d'altres països tot rebutjant la idea que al món mediterrani això és impossible ja que s'aplica, salvant els matisos, a Itàlia i a Portugal. Hi ha haver un col.loqui molt animat, però va faltar-hi gent de l'entorn polític. En resum, molt interessant.

El cas de l'alcalde de Santa Fe, Marcel Surià

El veïnatge amb Santa Fe del Penedès i la informació més aviat esparsa que se n'ha donat del seu cas ens porta a fer-ne un resum, a agrair el gest noble d'un alcalde que es va arriscar pels més devalguets, tot constatant els tons de la justícia que impera en el govern espanyol i en la Justícia institucional. Però, sobretot, per congratular-nos amb ell per haver aconseguit el tercer grau de presó condicional, cosa que li permet passar el dia a casa.

Marcel Surià -alcalde del 2003 al 2009- va ser condemnat a 2014, a dos anys i tres mesos per "*falsear documentos oficiales*", en concret per facilitar documentació a "*persones* -segons manifestava al 3de8- *que no havien residit o no ho havien fet el temps que es deia en el document*". Eren els primers anys de la immigració massiva. Tots recordem les concentracions a l'església del Pi a Barcelona... Per altra banda, segons va manifestar, no coneixia ni va rebre cap prevenció de l'Administració sobre l'existència de bandes criminals, tal com es va descobrir en els fets de Barcelona, com tampoc no es podia imaginar l'existència de la xarxa d'immigració il·legal existent a Vilafranca.

Els motius de la seva ació il·legal eren estrictament humanitaris. No va cobrar mai per tramitar els documents. Val a dir que Marcel Surià en tot moment va acceptar la seva responsabilitat i plena disposició a pagar una multa.

La primera resolució de la condemna -n'hi va haver una altra de posterior- consistia a pagar una multa de 12 euros per dia durant sis mesos i se l'inhabilitava dos anys per a l'exercici de tot càrrec públic. En aquest moment, Surià, en teoria, es lliurava de la presó perquè no tenia antecedents penals i acceptà la pena malgrat no estar-hi d'acord.

En la segona resolució, el 2015, el fiscal impugnà davant el Tribunal Suprem la pena per un càlcul erroni i aleshores s'imposà a l'alcalde una condemna de dos anys i tres mesos, que, pel fet de sobrepassar els dos anys, sí que comportava l'ingrés a la presó. Tot fa pensar que el context de la immigració il·legal -que en aquesta data era ja implacablement perseguida- va fer endurir la pena. Com que l'alcalde havia assumit la primera pena, ja no va poder utilitzar camins legals per interposar cap recurs ordinari contra la sentència, que ara, realment no assumia.

Marcel Surià inicià l'any passat una campanya per demanar suport i sol·licitar l'indult, que el Ministeri de Justícia li ha denegat. Els motius eren "*per seguir treballant en les tasques socials i projectes i poder seguir cuidant el meu nucli familiar format per una família nombrosa especial. En l'actualitat convisc amb la meua mare, de 78 anys, i tinc quatre fills de 9, 12, 18 i 21 anys*". Però, segons comenta Andreu Barnils a Vilaweb (3/3/2016) "*El consell de ministres que havia de decidir l'indult es va reunir l'11-D, en plena campanya electoral espanyola. Un govern del PP, indultant un membre de la independentista CDC, en plena campanya electoral? Imposible que passés. Si almenys fos d'Unió!*" (*) L'alcalde, tanmateix, assumí l'entrada a presó "*amb serenitat i amb moltes ganes que tot plegat s'acabi*".

El locutori marroquí, situat a Vilafranca, s'havia estat enriquint amb tot el procés ja que via Algeciras introduïen els immigrants tot pagant importants quantitats de diners i posant-los en contacte amb l'alcalde de Santa Fe. Cal dir que els responsables van ser jutjats i condemnats.

(*) Consultant Google es pot trobar la relació d'indults concedits a Espanya des del temps d'Aznar fins al 2013. Sumen més de 10.000 persones, entre les quals s'hi han de comptar 299 casos de malversació de fons, de suborn i de prevaricació.

L'ocupació a les masies de turisme rural del Penedès se situa al voltant del 90% aquesta passada setmana santa

El president de l'associació Masies del Penedès Raimon Olivella situa l'ocupació durant aquesta passada setmana santa en un 90% aproximadament.

Per això, des de Masies del Penedès es mostren satisfets, tot i que han tingut força reserves a última hora que han pogut absorbir adreçant els clients interessats a d'altres cases associades que encara no tenien ple.

El perfil dels clients aquesta Setmana Santa és eminentment nacional i familiar. Es tracta de grups que busquen poder reunir-se en un entorn diferent al seu, la tranquil·litat del camp i la vida quotidiana de les ciutats properes.

L'associació Masies del Penedès està integrada per una cinquantena de cases repartides per tot el territori penedesenc.

El sopar de la dona

El passat divendres 11 de març, al C. Recreatiu, "La Coperativa", es va celebrar el sopar de la dona, que va comptar amb la participació de 94 dones del municipi.

El sopar va començar amb el parlament de benvinguda a càrrec de la regidora. Carme Sibil i Galimany que va reivindicar el paper de la dona en l'actual societat i van recordar la necessitat de continuar treballant per la plena igualtat entre homes i dones.

La vetllada va continuar amb un esplèndid sopar i amb l'actuació de l'artista de cabaret Victor Guerrero "showman" de music-hall i amb la poetessa de les Casetes Madrona Tutusaus que va llegir tres poemes. Durant l'acte es va fer un petit homenatge a la veïna més gran, la sra Maria Rafecas, nascuda a l'any 1924 que va gaudir del sopar i de l'espectacle amb molta vitalitat.

Enguany, la commemoració de la diada de la dona es va ampliar al llarg de la setma-



na, El dimarts 8 a la nit, es va celebrar una marxa de torxes contra la violència de gènere que va culminar amb la lectura del manifest institucional i la projecció de material audiovisual a la sala d'actes del centre recreatiu "La Cooperativa". I com a cloenda als actes commemoratius del Dia Internacional de la Dona, el diumenge un



Cine fòrum amb el curtmetratge "Un mateix origen" que va donar entrada a un

interessant debat vers la figura de les dones i els homes a la nostra societat.

N(EIX) un nou diari digital al Penedès

VILANOVA I LA GELTRÚ.- Vilanova Digital donarà pas a una nova proposta comunicativa per a les comarques del Garraf i l'Alt i Baix Penedès. Es tracta del nou diari digital "EIX",

que pren el nom del nou eix viari, la C15, que uneix el Garraf amb l'Alt Penedès.

Aquesta setmana s'ha presentat el vídeo-manifest fundacional del nou mitjà, que aspira a traslladar la referencialitat informativa guanyada els darrers deu anys a Vilanova i la Geltrú cap al conjunt del Penedès. "Eix Diari, diari independent del Garraf, Alt i Baix Penedès" es posarà els

propers dies en funcionament amb l'objectiu d'apostar "per un espai públic amb opinions plurals i diverses necessàries com a contrapès del poder polític e institucional amb narratives que integrin en un sol text la paraula escrita, l'àudio i el vídeo."

Podeu seguir-lo també per Facebook aquí

Etiquetes: diari digital, EIX Diari, periodisme, Vilanova Digital

Coll-Font 2017

Amb aquest nom, ja s'ha posat en marxa el projecte d'una gran trobada d'agermanament, conjuntament a Collbató i a Font-rubí, amb la participació de 8 pobles de 5 països diferents d'Europa

Després de l'èxit de la trobada del 2013, CARICAZ, que va tenir lloc entre Carbonne, Rieux i Cazeres de França amb la participació de 7 pobles de 4 països -França, País de Gal·les, Itàlia i Catalunya-, es va preparar per part del poble Italià Galliera-Veneta el projecte de dur a terme una altra aquest any. Tanmateix per problemes a l'hora de demanar la subvenció europea, no ha pogut ser.



Ara, s'ha començat a treballar per organitzar aquest tipus de trobament als municipis de Collbató i Font-rubí en el 2017 en la qual podrien participar 8 pobles de 5 països diferents d'Europa. El dissabte, 17 d'abril, es va fer la primera reunió a Collbató, entre els alcaldes i regidors de cultura de Font-rubí i Collbató conjuntament amb representants de les respectives comissions d'agermanament dels dos municipis i dels pobles francesos de Rieux-volvestre i de Cazères. A la reunió, de més de 5 hores de durada, es va acordar elaborar el corresponent dossier per demanar la subvenció europea. Si la resposta fos favora-



ble, a partir de finals d'any es farien diferents activitats a cada poble que hi participa. Totes les activitats que es proposin a través de les comissions d'agermanament versaran sobre el tema: "La solidaritat en temps de crisi". La data prevista per fer la trobada i per posar en comú tots els treballs fets en cada poble, és el cap de setmana del 27, 28 i 29 de maig del 2017.

El nom del projecte serà Coll-Font 2017, en referència als dos pobles que faran l'acollida: Collbató i Font-rubí. Els altres pobles participants seran: Galliera-Veneta, d'Itàlia; Carbonne, Cazères sur Garonne i Rieux-Volvestre de França, Korschenbroich d'Alemanya i Monmouth del País de Gal·les.



Trobada Rieux-Font-rubí

Aquest més de maig, per les festes de Sant Isidre el cap de setmana del 13,14 i 15, ens visitarà una delegació del poble francès. S'espera l'arribada d'una cinquantena de persones. La Comissió d'agermanament de Font-rubí ha preparat un conjunt d'activitats, com ara visitar la bodega de Mont-rubí i el nou mirador del "Balcó del Penedès"; el dissabte a la tarda es participarà en les activitats del les festes de Sant Isidre amb un sopar de germanor. El diumenge, previsiblement, es farà una visita a algun punt d'interès de la comarca. Si hi ha persones que vulguin acollir a alguna persona francesa que ho faci saber a l'ajuntament perquè ho tinguin en compte.

Olimpiades a l'escola

La darrera setmana del segon trimestre l'escola va estar de celebració ja que van tenir lloc les Olimpiades 2016 de l'escola Font-rúbia.



El dilluns a la tarda els alumnes de cicle Superior van ser els encarregats d'anar a l'Ajuntament a buscar la flama olímpica. L'alcalde del municipi, el senyor Xavier Lluç, va ser el responsable de donar als alumnes més grans de cadascun dels set grups la seva torxa olímpica. L'acte va tenir lloc a la sala de plens i va ser una cerimònia molt senzilla però plena de simbolisme que va agradar molt als alumnes. Des de l'Ajuntament els alumnes van fer tot un recorregut fins arribar al pati de l'escola. Pel camí s'anaven trobant els companys dels altres cursos i s'anaven passant el relleu de la torxa. A mesura que tots els grups amb les seves torxes arribaven al pati es va encendre el peveter que restaria encès a l'entrada del centre fins que els Jocs olímpics finalitzessin el divendres a la tarda. Després d'aquesta cerimònia inaugural els grups ja van anar seguint l'itinerari que els marcava quin era el taller que havien de realitzar.

Al llarg de totes les tardes de la setmana tots els equips van tenir l'oportunitat de participar en les set activitats que s'havien previst:

-Danses del món (en concret de set països olímpics)



-Elaboració d'una mascota olímpica

-Esports en equip

-Practiquem esports paralímpics

-Activitats atlètiques

-Activitats gimnàstiques

-Jocs tradicionals.

La tarda del divendres va tenir lloc, al gimnàs de l'escola, l'últim acte de les Olimpiades, la clausura. Els components dels diferents grups van rebre una medalla. Aquest petit reconeixement servia per valorar aspectes que s'havien observat en cadascun dels equips. Així, doncs, es va reconèixer el grup que s'havia pres els jocs olímpics amb més bon humor, els més creatius, els més marxosos, els més cooperatius amb els companys del seu equip, els que havien estat més atents, els més legals i els que s'havien agafat les activitats proposades amb més ganes! Un cop cada equip havia rebut la seva medalla mostrava a la resta de companys i mestres la dansa d'un país olímpic que havia après en el taller de Danses.

La valoració posterior que en van fer tots els alumnes dels diferents nivells va ser molt positiva tant pel que fa a les activitats que van dur a terme cada dia com per les possibilitats de compartir totes les tardes amb companys de diferents cursos. Per finalitzar, volem agrair molt especialment a totes les persones que van fer possible que la Setmana Olímpica fos un èxit: l'alcalde, els regidors i treballadors de l'Ajuntament i de la Brigada Municipal que ens van permetre poder disposar de 8 cadidres de rodes i les mares que ens van venir a donar un cop de mà cada tarda. Gràcies a tots i totes per la vostra aportació!



Convidem en Joan Maria Pou a l'escola



El passat dimecres 16 de març va venir a la nostra escola el periodista Joan Maria Pou, actualment director i presentador del programa *No ho sé* i el narrador dels partits del Barça al programa *El Barça juga a RAC1!*

Com que l'eix transversal de l'escola d'aquest any tracta sobre els Jocs Olímpics, vam demanar-li si ens podria fer alguna xerrada relacionada amb algun tema esportiu. Ens en va fer una de molt interessant sobre *Herois més enllà de l'esport*. Ens va parlar sobre quatre esportistes que a part de ser molt bons esportivament parlant, també van tenir un impacte en la societat: Jesse Owens, Muhammad Ali, el Black Power i Nadia Comăneci.

A més a més, com que els alumnes de 5è i 6è estem treballant l'entrevista i la biografia a Català, també vam tenir la sort de poder-lo entrevistar una estona cada grup.



Catalunya: on som?

Quan ja portem uns dies d'aquesta nova i esperançadora legislatura, és un bon moment per mirar amb optimisme allà som, si desitgem arribar on volem. El procés cap a la independència segueix un ritme que no ens atrevim a dir ni bo ni dolent, però amb la fermesa que convé quan l'objectiu és clar. El nostre govern treballa (molt més del que tots plegats ens pensem) per complir amb les dates establertes per a la desconexió amb l'estat espanyol, un estat perdut, que no sap on va, i encara pitjor, ni sap què ha de fer. Aquesta és la gran diferència amb catalunya, que tot i les dificultats que hi va haver a l'hora de formar govern, l'objectiu de la majoria de forces al parlament era i és ben clar. Van ser dos mesos de llargues negociacions, però fins i tot llavors, no es va deixar de treballar pel procés seguint el full de ruta establert. Les crítiques rebudes pel govern espanyol (i l'oposició) ara se'ls giren en contra i molts d'ells es veuen obligats a empassar-se la mateixa medicina.

Durant aquest proper mes de maig ja es podrà veure l'esborrany del que serà la nostra constitució. A finals d'any podrem posar data al futur referèndum, el tram final que decidirà el nostre esperat futur.

Mentrestant? Seguir treballant. La generalitat, quadrant les estructures d'estat necessàries pel dia a dia urgent, però també topant cada cop amb més traves per part del govern espanyol, totalment sectari i més involucrat a fer-nos la vida impossible que no pas a tirar el país (el seu!) Endavant.

Tanmateix, no ens enganyem. Els partits polítics no som res sense la societat civil al darrera. No caiguem en el pensament que "ara toca als polítics" i afliuixar la corda a la primera de canvi. Som on som perquè fins avui aquesta societat a títol individual i mitjançant multitud d'entitats i associacions independentistes han estirat del carro, i gràcies a tots plegats, hem pogut anar aconseguint que el procés d'independència del nostre petit país, d'un desig imaginari col·lectiu passi a un objectiu clar, factible i pel qual molta gent treballem dia rere dia. La resta, que diguin el que vulguin; l'únic cert és que el govern espanyol té molt mal perdre.

Refugiats

Darrerament i com a conseqüència directa dels conflictes armats a síria i d'altres països com irak o afganistan, a europa ens està arribant un allau de refugiats que fugen dels seus països per tractar de salvar les seves vides. Però la rebuda amb què es troben no és ni molt menys la que s'esperen ni la que es mereixen. La ue ha fet un

pacte amb turquia que li permet retornar els refugiats a turquia a canvi d'una forta compensació econòmica a la manera d'una compravenda de compromisos.

Però la solució del problema no es responsabilitat tan sols de la ue sinó també dels estats que, a banda de votar-hi a favor, no estan complint els compromisos d'acollida que van acceptar. Segurament, si els estats s'obrissin a l'acollida no hi hauria aquesta gran acumulació de refugiats a les portes d'europa i no s'haurien d'adoptar aquestes "solucions" tan vergonyoses. Espanya, per exemple, només ha acollit 18 del 16.000 Refugiats a què es va comprometre.

És vergonyós que l'estat, tot i tenir oportunitats d'acollir-ne més, amb ofertes de ciutats com barcelona, ho refusi. Sembla que alguns hagin perdut la memòria i no recordin que no fa pas tant, durant la guerra civil els refugiats érem nosaltres els que perseguits pels nacionals vam haver d'emigrar primer a França i després a diversos països de llatino-amèrica perquè al nostre país érem perseguits per les nostres idees.

La pobresa energètica demana energia política

El parlament de catalunya ha vist tombat pel tribunal constitucional el decret que preveia prohibir el tall de subministrament energètic -aigua, gas i electricitat- a les famílies en una situació de pobresa que ho justificués. El decret venia del juny de 2013 però és ara que ha estat suspès. Les raons que al·lega el tc és que s'envaeix la competència estatal i va contra de la legislació consistent a finançar part del preu del subministre.



Tots sabem, però, la política duta a terme pel pp sobre les grans empreses energètiques: pràctica anul·lació de la indústria de plaques solars en nom dels impostos; augment dels rebuts; garantia de mantenir sou o feina formant part dels consells assessors de les grans companyies; la trajectòria del ministre sòria..., Etc.

De fet, el govern català seguirà garantint el subministrament, ja que s'empara en la llei 24/2015, de rang superior al decret, aprovada el juliol al parlament. És una llei de mesures urgents per afrontar l'emergència en l'àmbit de l'habitatge i la pobresa energètica.

Aquesta és una decisió més de les que s'encaminen a crear estructures d'estat. En el cas de la pobresa, davant l'estil dels grups dominants i la urgència de tirar endavant el procés, es fa encara més urgent donar un cop de puny a la taula puix es tracta d'una qüestió de justícia.

Diuen que el diner cria diner. Estem segurs que la valentia intel·ligent pot crear també més valenties de cara al futur del nostre país.

✉ ercfontrubi@gmail.com  [@ercfontrubi](https://twitter.com/ercfontrubi)

 www.facebook.com/erc.fontrubi  636.708.386



Durant l'anterior mandat, la Diputació va impulsar la reforma del pont de Sant Quirze de Besora, sobre el riu Ter. Foto: Diputació de Barcelona

La Diputació pactarà amb cadascun dels municipis barcelonins les seves prioritats d'inversió

Redacció / Barcelona

La Diputació de Barcelona vol mantenir una relació paritària i respectuosa amb l'autonomia dels municipis de la seva demarcació. Per això s'han posat en marxa les Meses de concertació, la fórmula que permet un pacte bilateral entre la mateixa Diputació i cadascun dels 310 municipis barcelonins —excepte la ciutat de Barcelona—, per determinar quines són les seves prioritats inversores per a aquest mandat municipal. La inversió prevista és de 305 milions d'euros.

La Diputació, com a impulsora de la vocació municipalista, ha promogut que les reunions de les meses de concertació no només tinguin lloc a la seu institució,

sinó que també es realitzin arreu del territori.

Les Meses de concertació permetran detectar quines són les preferències de cada municipi i quins ajuts econòmics els atorgarà la Diputació. La prioritat és potenciar noves inversions al territori que fomentin la diversificació econòmica.

Amb tot, la despesa corrent continua sent un dels altres àmbits de cooperació de la Xarxa de Govern Locals 2016-2019, que també aposta pel manteniment i reposició d'inversions, la prestació de serveis públics i la garantia de la cohesió social.

Cadascun dels 310 ajuntaments han pogut presentar fins a cinc sol·licituds. Un cop tramitades les peticions, la Diputació de Barcelona valora tècnicament la viabilitat dels projectes locals, abans de convocar la mesa de concertació entre la presidenta de la corporació, Mercè Conesa, el vicepresident primer, Dionís Guiteras, i

l'alcalde de cada municipi.

Amb l'objectiu de garantir una millor aplicació dels recursos públics a les necessitats dels ciutadans, i de donar resposta a la realitat asimètrica del territori, els criteris per distribuir els imports entre els municipis han estat determinats pel nombre d'habitants, la capitalitat i el territori, entre d'altres.

La Diputació també ha tingut en compte la previsió d'assoliment dels objectius marcats i de les seves necessitats, així com el fet que aquests projectes satisfacin les necessitats dels municipis amb els menors costos possibles. Finalment, també s'ha considerat els projectes mancomunats o que s'impulsin entre diverses administracions.

Les Meses de concertació, junt amb els Catàlegs de serveis, els Programes complementaris i altres instruments, són les eines que estructuraran el Pla "Xarxa de Govern Locals 2016-

2019". A través d'aquest programa, la Diputació de Barcelona desplega l'exercici de les seves competències amb la voluntat de prestar un suport integral als governs locals, però també centrada en les persones i en l'aposta per la diversificació econòmica del territori.

D'aquesta manera, la garantia de la cohesió social, el foment de la diversificació econòmica del territori, l'aposta pel compliment dels principis de transparència i bon govern, i la promoció de l'equilibri territorial són els principals objectius. En aquest sentit, la Diputació aposta per reforçar la cooperació i l'assistència local en favor dels petits municipis i d'aquells altres que, per qüestions geogràfiques o demogràfiques, compten amb unes característiques especials.

Josep Faura

Una trista postal



S'ha d'agrair a en J. Marc Galimany la tasca de fer-nos reviure, a través de la seva secció els records del Font-rubí antic. Les "nostres postals" ens

donen cada vegada una sorpresa, molt sovint agadable i sempre nostàlgica.

Malauradament, aquest cop el record ha estat i és dolorós i ens porta a la indignació, la qual, seria més sana i valuosa si es convertia en reivindicació.

El text diu:

...casualitats de la vida, aquestes fotografies van servir per documentar el projecte de restauració, l'any 2001, quan ell mateix (el fotògraf) va haver de gestionar l'impuls de la rehabilitació com a regidor de patrimoni.

Mentrestant, s'ha portat l'aigua, s'han pavimentat carrers, s'ha reestructurat la Cooperativa, se l'ha equipat amb un auditori; s'ha fet el poliesportiu i se l'ha remodelat; s'ha fet el casal de joves... I totes les fires i festes i millores que demanen pressupost i subvencions a les quals sol·licitament s'hi recorre i no es para de buscar. Per a St. Vicenç de Moorocurt sabem que hi havia un inici de gestió que preveia una partida. Què se n'ha fet? Qui es feia responsable del patrimoni municipal? Qui s'hi hauria d'haver afegit? Només la Generalitat, des de lluny? El poble? Quines entitats ho han de defensar? Hem de deixar que quedi com la "mania" de l'"oposició", ERC?

... Tanmateix, en un moment donat, tot parlant d'unes fortes pluges de l'any 1991, l'article deixa caure una conclusió:

"La deixadesa, però, va desembocar en aquest fatal desenllaç" (el Sant Vicenç que coneixem).

La "deixadesa" del 1991 hi era, certament, fos qui fos el propietari de l'indret, però encara no hi havia projecte de reconstitució. Però, i a partir del 2001 quan hi havia el propòsit de refer-la?

Tenim un projecte d'entourisme brillant amb un bell balcó per contemplar-lo, però ens queden inermes els indrets que han fet història i històries: el "Castellot", Sant Joan de la Maçana, l'Encantada, Sant Vicenç...; moltes fonts, paratges antigament familiars...

Un poble que deixa caure una mostra física dels seus orígens, -tota una església romànica del segle X-

l'enclavament de la parròquia, segona festa major amb els actes que l'acompanyen, és que d'alguna manera li falla la memòria. I això no pot ser, perquè tots sabem que de la memòria en neix la identitat. S'hi podria ser a temps? Si tot és, poc o molt, una mica de tots, qui hi hauria de pensar?

La fressa i l'endreça

D'acord, a Catalunya als afers de la independència els cal endreça ja que necessiten més temps del que semblaria al primer toc d'il·lusió. Ja ho diuen, amb la fressa es desacorden els gestos i es trenca la vaixella. Ara bé, tota endreça demana contraure el múscle mental i fer un esforç per refer i millorar el mapa dels objectes a fi que estiguin a punt per a entrar en acció.

Si es tractés de seguir essent autònoms i pescar el peix per posar-lo al cove que ens deixin badar, n'hi hauria prou amb un pressupost arregladet, trempar la veu per si s'ha de cridar una mica, celebrar Sant Jordi, tenir paciència i habilitat per negociar i aliar-se i esperar a veure què passa o què ens donen. Això era abans i és el que volen el PSC, C's, PP... Però es tracta de la independència...

Catalunya necessita preparar-se per donar aquell salt mortal que tots temem. L'ordre ha de crear seguretat i sensació de força a partir de les institucions: l'Agència Tributària, la Seguretat Social, els mecanismes de Justícia, el suport dels països influents, etc. Cal disposar ajudes per als sectors més desfavorits tot fent-les pagar als més afavorits per deixar clar que tots hi hem de guanyar. I sortir al carrer per demostrar-nos que tenim veu; parlar-ne per assumir conviccions; disposar-nos a l'esforç, econòmic si cal; superar la por i il·lusionar-se per una constitució que ha de millorar totes les regles del joc. I celebrar Sant Jordi amb els ulls posats vers el nou país que volem.

Un poble amb un projecte d'independència només estarà "endreçat" quan estigui en ordre de batalla. La foto d'aquesta situació serà inevitablement fixa, però també expressiva d'una tensió, d'uns gestos calmats i eficaços i d'un esforç per aplicar ara i aquí aquelles coses que voldríem per a Catalunya: més democràcia, menys caciquismes, més participació, més diàleg humil i constructiu.

Endreça, sí, però amb un fons de fressa perceptible, malgrat la durada que les circumstàncies imposin. I, posats a fer-nos preguntes, quina fressa-endreça es nota a Font-rubí?

Laia Terol Julian

Llicenciada en Psicologia col. 18000

www.p psicoanima.jimdo.com

Anar al psicòleg

No tothom decideix anar al psicòleg quan té un problema i això pot fer parlar d'una àmplia font de recursos personals i disponibles. Quan decidim anar-hi és perquè el problema és molt gros o/i perquè ja fa massa temps que dura i no saltres sols/es no ens en sortim. En aquests casos, la font de recursos hi és igual, però no els tenim fàcilment disponibles.

La Psicologia com a professió va més enllà de la malaltia, dels trastorns o de les dificultats humanes. Aquesta és una professió que està en continu canvi i transformació i, no podria ser d'altra manera, ja que la psicologia té a veure amb la psique humana (ànima) i fa referència a tots aquells aspectes que s'emmagatzemen en el cervell, en aquelles zones no visibles y que tant ens parlen de la nostra conducta, de qui som i de com estem constituïts.

Hi ha moltes àrees que la Psicologia atén tant de forma aplicada com en investigació: el desenvolupament evolutiu, la neuropsicologia, la psicobiologia, la personalitat, les capacitats cognitives, etc. I dins la Psicologia, hi ha diverses branques d'especialització com: la Psicologia General, la Clínica, Educativa, Infanto-juvenil, d'Organitzacions o Empresarial, Sistèmica Familiar, de la Sexualitat, de l'Esport, Social, Forense, etc.

Cal saber també que hi ha diverses orientacions, la qual cosa farà que la teràpia que escollim sigui de bases teòriques, durada i tècniques molt diferents; per exemple: hi ha

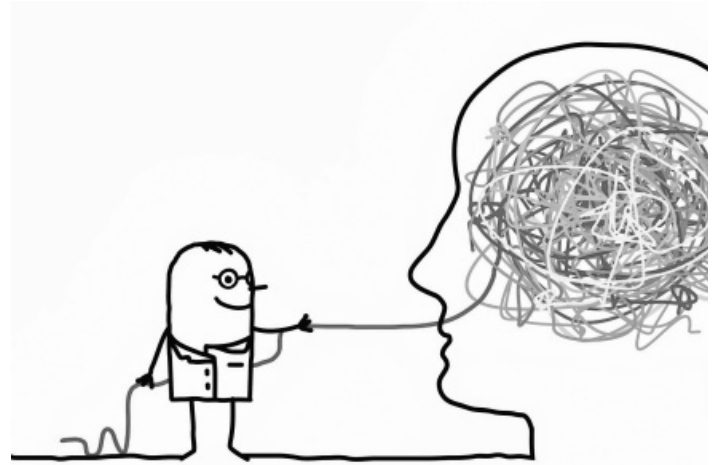

l'orientació Psicoanalítica o Psicodinàmica, la Cognitiu-conducutal, la Sistèmica Familiar, Humanista, etc. I, a la vegada hi ha múltiples tècniques i teràpies complementàries que els diferents professionals fem servir en consulta segons la pròpia formació i demanda.

Les diferents àrees i orientacions psicològiques son complementàries entre si i totes donen una àmplia gamma de coneixements que responen a les múltiples necessitats de les persones i societats. Triar-ne una a nivell personal, ens ajudarà a resoldre de manera efectiva el nostre problema segons del tipus que sigui i del que millor ens vagi en aquell moment.

Per últim, perquè una teràpia sigui efectiva, cal que escollim un/a professional amb qui sentim que podem treballar. La relació terapèutica és fonamental perquè es produeixi un canvi profund i durador en el temps.

Anar al psicòleg es pot convertir també, en un espai de consulta puntual, d'una o duess sessions per a una mirada distinta, no només en processos llargs o problemes grossos.



Pere Olivella Galimany

Viticultors des de 1859

MASIA CAL PERE DEL MASET

Tel. 93 897 93 10 - Fax. 93 897 92 07

08736 Guardiola de Font-rubí Alt Penedès (Barcelona)

c/e: info@olivellagalimany - www.olivellagalimany.com



GEMMA CÀLIX
Arquitecta Tècnica

Barri l'Alzinar, núm 17

08736 Font-rubí

Tel: 676719729

gemmacalix@gmail.com

www.gemmacalix.jimdo.com

- Certificats d'eficiència energètica
- Cèdul·les d'habitabilitat
- Inspeccions Tècniques de l'Edifici (ITE)
- Revisions cadastrals
- Projectes Tècnics
- Rehabilitacions, Reformes i Enderrocs
- Canvis d'ús i projectes d'activitats
- Informes Tècnics i Dictàmens
- Valoracions i Taxacions
- Direccions d'execució d'obra, control de qualitat i coordinació de seguretat

Hospitalitat contra hostilitat

L'11 de març es complien cinc anys de l'inici de la guerra civil a Síria. Els atemptats i les bombes, els míssils i els caces han destruït sistemàticament les ciutats i els pobles del país. L'hecatombe de Síria ha provocat la fugida de milions de ciutadans cap a països europeus. L'allau de refugiats ha posat en qüestió l'acollida dels països europeus

Fa poques setmanes, i encara ara mateix, la situació que es viu a la frontera entre Grècia i Macedònia és absolutament dramàtica i ens ofereix el tràgic espectacle de l'aglomeració de milers de refugiats que provenen en llur majoria de Síria i l'Iran, mentre s'ha tancat el corredor dels Balcans per passar a Europa i es pensa fer-los retornar a Turquia.

La major part dels camps de refugiats estan a la població grega d'Idomeni. Aquesta població s'ha convertit en els nostres dies en el centre d'una de les majors desgràcies humanes. Hom ha pogut veure abastament les imatges esgarrifoses de les petites tendes de campanya sota la intensa pluja, enmig del fang i del fred. La insòlita imatge de l'arribada del camió carregat de

fusta per poder escalfar-se a la nit i veure com la gent s'hi llença com si fos menjar. Són imatges de dura discriminació, que els separa per països d'origen, o fins i tot, diuen ara, per ciutats d'origen... Homes, dones, nens, nadons... A més, resulta que Europol ens diu que "falten 10.000 menors" dels aproximadament 26.000 que havien arribat sans i estalvis.

Avui estem davant d'una crisi humanitària per partida doble. Una crisi humanitària en el seu origen i alhora també en el seu destí. En el seu origen perquè el motiu de l'arribada d'aquests refugiats a Europa ha estat per causa de la guerra i de la immensa pobresa en els seus propis països, i especialment per la confrontació interna dins la política islàmica i la recent creació de l'Estat Islàmic. Però també d'una crisi humanística en el seu destí, perquè –contra el dret reconegut que tenen els refugiats a ser acollits arreu- es troben davant una frontera europea absolutament tancada per a ells.

A tots aquests greuges, afegim-hi encara les ofertes dels dirigents europeus a Turquia si acceptava fer-se

càrrec d'aquests refugiats de retorn, mesura d'un evident xantatge, que mai s'havia fet amb cap altre estat membre de la Unió europea.

Davant aquest desplaçament forçat de persones que no té parangó en cap situació passada, les zones "riques i amb estabilitat" del nostre món, en lloc d'abordar les causes dels desplaçaments, han corregut a protegir les seves fronteres per fer-los més difícil el pas. Arreu, però, es va despertar la consciència que, per molt que aixequem murs, no ho resoldrem.

Caldrà de nou fer un treball de baix a dalt que vagi generant una cultura de la hospitalitat que s'oposi a la de la hostilitat. Hi estem obligats per una llei d'humanitat inscrita en els nostres cors i que va molt més enllà de qualsevol ordenament jurídic. Aquest canvi només es produirà si aconseguim anar diluint la frontera que separa el "nosaltres" de l'altri" i si som capaços de veure en aquest "altri" "el nostre germà".

Josep Puig i Font

Laureà Rigol i Segura

**Tècnica aplicada en
fabricats de fusta S.L.**

Cal Sala, 1
laurearigol@hotmail.com

Tel. 938979434 - 690602801
08736 Guardiola de Font-rubí



TREBALLS AGRÍCOLES
I MOVIMENTS DE TERRA

Crta. Santa Maria, s/num.
08736 Guardiola de Font-rubí
Tel. 93 897 91 78

Josep Faura

Català en net

Barbarismes :

proveedors, datos, ordenador, ventes, financiar, finiquito // fiambre, fiamblera, membrillo, xuxes // manguerasso, trancasso, xoque, patada

Els proveïdors no em paguen... / Les dades són aquestes / L'ordinador s'ha blocat / Tenim poques vendes / Aquests bancs em financen el negoci / Li han fet la quitança del deute.

Enfortir els pronoms febles

Serveixe'ls café // Fes-lis un pastís // Maria, vine! Ja vaig... // Aniràs a Barcelona? Sí, aniré // Deixa-lis fer // Creu en lo

que et dic // Has posat sal a la sopa? Ja li posat // Has dit al nen que faci els deures? Sí, ja le dit // Tens nata? posa-per-a-mi-nata- a la xocolata // No et deixis cap maleta al tren // Està parat? Pues dona-li! // No sofreixis, veig que li fiques molt d'esforç

Serveix-LOS café (a ells/es = -los) // Fes-los un pastís // Maria, vine! Ja vinc... // Aniràs a Barcelona? Sí, HI aniré // Creu en el que et dic; o bé creu-me // Has posat sal a la sopa? Ja N'HI he posat (sal = en, n'; sopa = hi) Has dit al nen que faci els deures? Sí ja LI HO he dit // Tens nata? Posa-ME-N'HI (per a mi = me; nata = en, n'; a la xocolata = hi) // No TE N'HI deixis cap // Està parat? Doncs, engega'l! ('l = el motor, el cotxe, etc.) No t'hi amoïnis, ja veig que HI POSES molt d'esforç.

Què faig si...

... em titllen d'inoportú, d'imperatiu o de racista si, d'acord amb el manifest del grup KOINÉ (*) demano que el català sigui l'única llengua oficial en una Catalunya independent?

Els qui ho proposen són estudiosos de la llengua, filòlegs, lingüistes, docents, escriptors, traductors, juristes i professionals d'àmbits afins. No són qualssevol. Cal llegir bé el manifest (**) el qual, en síntesi, ens diu:

- *El català és la llengua **endògena**, [originada dins] **del territori**. Ha posat nom als llocs i a les coses. Està entreteixit amb el patrimoni cultural. Hi som pastats. Però no s'hi troba amb normalitat, a causa del castellà*
- *“El mecanisme per a aconseguir la implantació del castellà a Catalunya va ser i continua essent la bilingüïtzació forçosa de la població”. Per alguna cosa el PP, i C'S, s'hi entesten tossudament. (Felip Vè, Franco...)*
- *“La situació del català és actualment crítica en la majoria d'àmbits (...). És la llengua que espontàniament qualsevol habitant empra per adreçar-se a un desconegut. Ni és la predominant entre les generacions de la dita «immersió»: en les zones més poblades la coneixen però l'usen mínimament. La degradació qualitativa, estructural, de la llengua no ha parat*

de créixer en el camí de convertir-se en una mena de dialecte del castellà.” (Ho diuen experts i sociòlegs de la llengua.)

EN CONSEQUÈNCIA demanen:

- Una urgent presa de consciència, que “*informi –configuri- el debat ciutadà constituent*”. (La nova Constitució)
- La creació d'un ampli moviment de normalització lingüística que incorpori al procés constituent la voluntat d'articular la llengua catalana com a “**EIX INTEGRADOR DE LA NOSTRA CIUTADANIA en un MARC D'ASSUMPCIÓ PÚBLICA DEL MULTILINGÜISME COM A RIQUESA INDIVIDUAL I SOCIAL**, amb totes les mesures necessàries per a garantir que tothom se senti reconegut i inclòs en la construcció d'un país normal, també pel que fa a la llengua”.

Coneguda, a més, la disposició –o debilitat- a cedir davant la pressió del castellà, qui pot gosar dir que un cop independents, implantarem la dictadura? Hi, ha hagut; hi ha actualment, hi haurà racisme? Per què no seguir practicant, millorant-la i donant-li un marc social que hi ajudi, la tasca integradora –basada en el realisme- que fins avui hem sabut dur a terme? Aquest és el tarannà del país.

(*) El teme *koiné* és extret de la llengua grega i expressa “allò que ens és comú”

(**) En cursiva, les cites del manifest.

Caves Baqués

Les fotografies següents han estat adquirides per l'autor i incorporades a l'arxiu fotogràfic del Montòneg; a la instantània, en forma de postal, es pot observar la casa i part del celler de les antigues caves Baqués als anys 20 del Segle XX

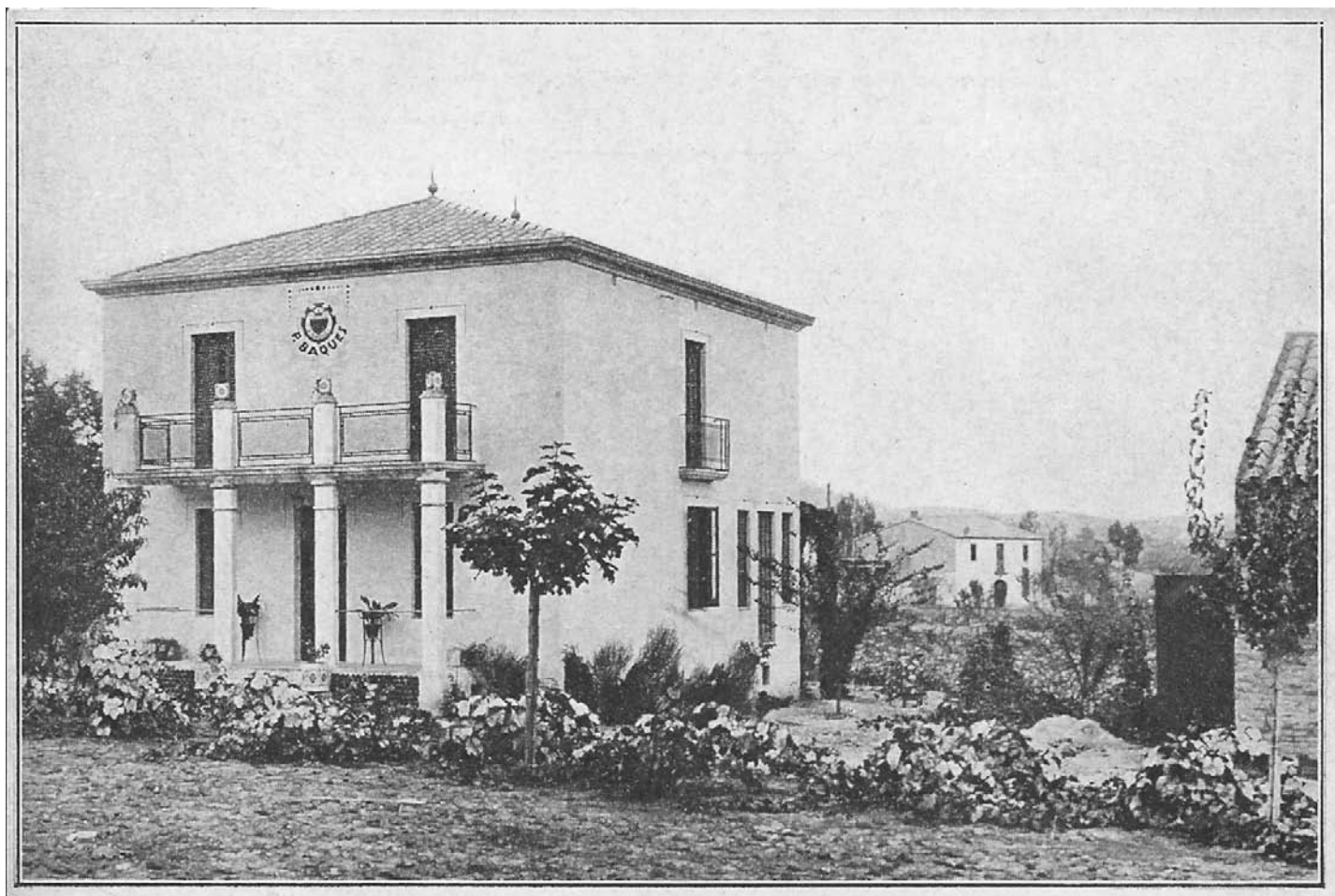

Indret

L'indret potser costa d'identificar a primera vista, però si avui ens situéssim davant de la casa número 7, del carrer Parellada, mirant a les caves Rexach Baqués, observariem el mateix paisatge gairebé 100 anys després. Aquesta casa de base quadrada, porxo amb columnes i teulada a quatre vessants és una singularitat local per l'època i en destaca la seva ornamentació -tot i que sobria- i el seu jardí. Darrera d'aquest xalet, s'hi observa una altra casa que actualment encara existeix: Cal Joan Mestre Pinyol, o Ca la Conxita, amb un model arquitectònic més usual. A la dreta s'hi pot veure part del celler vell, actualment ampliat. La casa també va ser ampliadada per la banda esquerra i el balcó va ser transformat, malgrat que actualment encara es conserven els coronaments de les columnes, unes torretes ceràmiques decorades. Presidint la façana hi ha l'escut, però s'hi observa una diferència substancial respecte del que hi ha ara. Actualment, just sota l'escut i dins la circumferència, hi figura "P. Baques" i a sota, fora del cercle: "Fundada 1920"; en canvi a la postal, ben gran i sota el conjunt, s'hi diu: "P. BAQUES" d'una manera ben visible. S'ha ampliat la imatge i es veu que també just sota l'escut hi ha un "P. Baques" més petit, un fet ben estrany el de repetir dues vegades el nom. L'explicació lògica és que l'escut és el mateix d'avui en dia; el que passa és que la impremta va modificar els negatius de vidre, o les planxes de fotogravat, per tal d'obtenir una postal on es llegís clarament el nom de la marca comercial.

Context històric

Les caves P. Baqués van ser fundades per Pere Baqués i Rafecas (nascut al 1885). Malgrat que l'escut indica que la fundació de la casa va ser el 1920, just deu anys abans, l'any 1910 ja va començar fent vins tranquils a la part del darrera de la barberia, i la sala de ball del poble, que regentaven els seus pares. D'aquest any data la primera excavació de la cava, i del 1915 els documents d'una ampliació de les mateixes. Les obres duraran uns anys, tot excavant-se a mà i conformant les actuals caves que es conserven en el seu estat original. El nom de Rexach s'incorpora a la família arran del casament de la filla, Assumpció Baqués i Llopart amb Esteve Rexach i Llopis (1902-1977), un pintor que va freqüentar París i el bullici cultural dels anys 20. Es tracta d'un interessant personatge de qui es conserva una extensa obra d'influència impressionista i de la qual se'n va fer una retrospectiva l'any 1989 al Fòrum Berger-Balaguer. A aquesta influència francòfona es deu el popular i ja extingit Brandy Rexach. La postal va ser editada per la impremta Cuscó de Vilafranca, amb fins publicitaris i poc després de finalitzar la construcció de la casa i el celler nou a principis dels anys 20.

Han ajudat a identificar la fotografia: Montse Rexach i Montserrat Peixó.

Si detecteu errors, o sabeu els cognoms que falten, podeu enviar les vostres correccions a: marcgalimany@gmail.com o al 938979961

Xarcuteria Cal Serra EMBOTITS ARTESANS

Sònia / Israel

De dimarts a dissabte de 9 a 14h. i de 17 a 20:30h.
Diumenges de 10 a 14h. Dilluns tancat.

Avda. Catalunya, 43 - T. 938 979 125
GUARDIOLA DE FONT-RUBÍ



LAMPISTERIA RUBIÓ S.L.

- Climatització
- Aigua
- Gas
- Muntatge i Manteniment

C/ Carrerada, 1
08736 Guardiola de Font-rubí
Tel.: 93 897 93 69 - Mòbil: 639 767 932

INSTAL·LACIONS D'AIGUA,
ELECTRICITAT I CALEFACCIÓ

J. VINYALS

Cases Noves, 19
08736 Guardiola de Font-rubí
Tel. 93 898 82 60

CAVA

Jaume Llopart Alemany

C/Font-rubí s/num.
08736 Font-rubí
Tel. 93 897 91 33

CONSTRUCCIONS

Pere Carol

Avda. Santa Maria, 47
08736 Guardiola de Font-rubí
Tel. 93 897 92 30

El temps a Font-rubí

Estació meteorològica de Font- Rubí (Servei Meteorològic de Catalunya), Altitud: 415 m. Latitud: Y UTM(m): 4587933, N. Longitud X UTM(m): 385116 E

Febrer 2016: Una mica de tot

Final de la ratxa seca

D'ençà de l'episodi de pluja general i molt abundant que es va produir entre el 2 i el 3 de novembre, Catalunya ha viscut una ratxa seca (dies consecutius amb una precipitació diària inferior a 1 mm) que en alguns sectors ha arribat a superar els 100 dies. Si bé a la major part del país la ratxa seca s'havia trencat al llarg del mes de gener, a punts de l'Anoia i de la ciutat de Barcelona no s'havia registrat cap dia amb una precipitació d'almenys 1 mm fins el dissabte 13 de febrer (dia 102è de la ratxa seca), quan la línia de xàfecs va afectar ambdues zones.

A l'estació meteorològica de Cal Tallavent (Font-rubí), el dia 7 de febrer s'han registrat 1.8 litres. S'ha posat així punt final a la ratxa seca amb una durada de 96 dies, que es va quedar entre els 40 i 60 dies, a la majoria de comarques, ja que durant el mes de desembre i principis de gener es va produir algun dia amb precipitació d'almenys 1 mm. És el cas de les comarques de ponent. Al Pirineu i a sectors de les comarques gironines, la ratxa es va quedar en menys de 40 dies, ja que a finals de novembre i a principis de desembre la pluja va assolir el llindar d'1 mm.

A l'Observatori Fabra de Barcelona, situat a la serra de Collserola a 411 m d'altitud i amb 102 anys de dades, entre el 4 de novembre de 2015 i el 5 de febrer de 2016 la ratxa seca va arribar els 94 dies. L'anterior rècord, de 85 dies, datava de l'any 1928, entre el 22 de maig i el 14 d'agost.

Rècords de temperatura elevada dissabte (13 de febrer)

Al llarg de dissabte, la massa d'aire situada sobre Catalunya era encara força càlida. El vent de ponent, sec i reescalfat en arribar prop de la costa, va provocar un augment sobtat de la temperatura. A les hores centrals del dia, l'ambient assolellat va facilitar que en alguns sectors del país es registressin valors excepcionalment elevats en un mes de febrer, amb màximes superiors als 20 °C a les comarques del litoral i prelitoral, amb valors màxims de fins a 25,4 °C a Alcanar (el Montsià) i 25,2 °C a Aldover (el Baix Ebre). En punts del Maresme, Barcelonès, Baix Ebre, Montsià o del Baix Camp, es van igualar o superar les temperatures màximes registrades del mes de febrer.

En el cas de l'**Observatori Fabra de Barcelona**, la temperatura màxima de dissabte va ser la més alta en un mes de febrer de tota la sèrie de 102 anys de dades. Els 21,8 °C mesurats el 13 de febrer superen els 21,2 °C dels dies 27 i 28 de febrer de 1990 i del 14 de febrer de 2014. Cal assenyalar que aquest hivern l'Observatori Fabra de Barcelona també ha superat la màxima absoluta dels mesos de desembre i gener.

No tan sols va ser excepcional la temperatura diürna, sinó que el vent de ponent i la nuvolositat present en alguns sectors del país van fer que la temperatura mínima fos també la més alta de la sèrie de febrer en punts del litoral, prelitoral i també de l'interior.

Forta calamarsada al Maresme diumenge a la tarda (14 de febrer)

El pas d'un marcat solc amb aire fred a les capes mitjanes i altes de la troposfera va provocar un temps molt inestable a les comarques del nord-est del

país al llarg de la tarda de diumenge, amb ruixats i tempestes que en molts casos van anar acompanyats de calamarsa i pedra. Al Maresme es va produir la tempesta més intensa; a Mataró es van registrar 68,5 litres i la pluja va estar acompanyada de pedra i calamarsa molt abundant. La irregularitat de la precipitació ha sigut molt notable, amb força diferències dins la mateixa ciutat de Mataró.

Precipitació i neu els dies 27 i 28 de febrer

Al llarg del cap de setmana la precipitació ha estat general i s'han recollit de 20 a 50 mm a la majoria de comarques. Dissabte al matí la neu va agafar fins a 200 m en punts de les comarques de ponent. El gruix de neu nova ha superat els 20 cm a les parts més altes del prelitoral i a cotes mitjanes del Pirineu i Prepirineu.

La depressió que ha afectat Catalunya al llarg del cap de setmana ha provocat un episodi de pluja abundant, neu a cotes mitjanes o puntualment baixes, vent fort i una notable alteració marítima. Durant l'episodi de precipitacions, el més important esdevingut a Catalunya des de principis de novembre de 2015, s'han recollit més de 50 mm a les muntanyes de Prades i entre 20 i 40 mm a la majoria de comarques. A Font-rubí, 21 litres. La cota de neu ha estat força variable, tot situant-se entre els 200 i els 1.200 m, depenent de l'indret i del moment.

A les **comarques pirinenques**, el gruix de neu acumulada, aquest dies, ha estat entre 20 i 50 cm a les cotes mitjanes i altes, especialment al sector oriental. Aquesta ha estat la nevada més important de la temporada. També s'han superat els 20 cm de gruix a les parts més altes del massís del Montseny.

Fora de l'àmbit del Pirineu, la nevada ha deixat més de 20 cm a les parts més altes del massís dels Ports i a les muntanyes de Prades. Calen destacar, també, gruixos superiors als 5 cm a zones altes de la Segarra, la Conca de Barberà, l'Urgell, l'Anoia, les Garrigues o la Noguera.

L'hivern 2015 - 2016

L'hivern 2015-2016 ha estat càlid en tot Catalunya, sense cap excepció; i fins i tot cal qualificar-lo d'hivern molt càlid al Barcelonès i també a punts de l'Alt Penedès, de l'Urgell i del Pla d'Urgell, o a zones de més altitud del Pirineu.

L'anomalia de temperatura d'aquest hivern s'ha situat entre els +1,5 °C i els + 3,0 °C a la major part del país. Es destaca per elevada anomalia registrada en el Barcelonès de +3,5 °C. En canvi, les anomalies més moderades, tot i que positives, s'han observat a l'Alt Empordà, el Segrià, les Garrigues, la Ribera d'Ebre i el Montsià, on no ha assolit els +1,5 °C.

Anticicló al desembre

En general, els tres mesos que conformen l'hivern han estat càlids. Durant el desembre la situació anticiclònica va propiciar la inversió tèrmica i molta boira a les planes de l'interior on l'hivern va començar amb normalitat termomètrica. Tanmateix a la resta del país, i sobretot a l'alta muntanya, l'inici de l'estació va ser càlid o molt càlid. Al desembre es van assolir valors d'anomalia positiva molt exagerats a l'alta muntanya, els més elevats dels darrers 18 anys, (moment a partir del qual es fan registres sistemàtics en aquests indrets). La situa-

ció meteorològica del gener es va caracteritzar per una circulació de l'oest i pel pas de diversos sistemes frontals d'origen atlàntic, però sempre amb inhibició de l'arribada a Catalunya de la massa d'aire fred procedent d'altres latituds. El febrer també ha estat càlid i marcat per una situació de vents de l'oest. El canvi de temps experimentat els darrers dies de febrer ha permès que la massa freda del nord arribés a Catalunya, però no ho ha estat prou com per a compensar la calor registrada durant la major part de l'hivern.

L'hivern 2015-2016 ha estat el més càlid, segon les dades disponibles, a àrees del litoral, prelitoral i del Pirineu. A l'Observatori Fabra, l'anomalia de temperatura mitjana de l'hivern ha estat de +3,0 °C, la més elevada des de 1914-1915 (figura), i es pot afirmar que l'hivern 2015-2016 ha estat el més càlid dels darrers cent anys a la ciutat de Barcelona. El mateix es pot afirmar a l'Observatori de l'Ebre, on l'hivern ha estat el més càlid dels últims 109 anys, amb una anomalia de +2,5 °C.

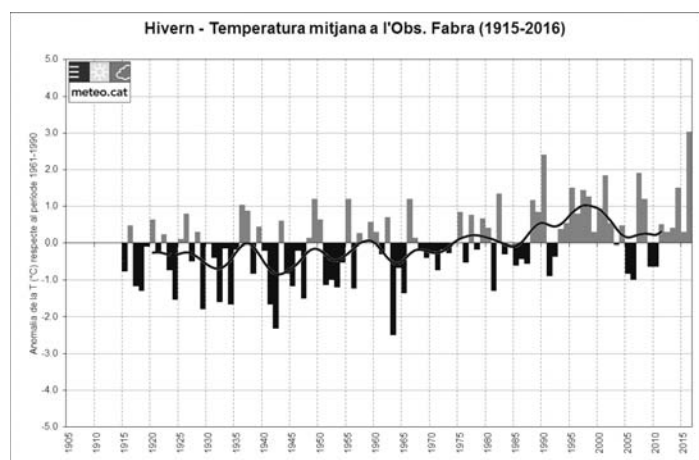

Gràfica de l'anomalia de la temperatura mitjana de l'hivern a l'Observatori Fabra (1915-2015) expressada com a diferència respecte de la mitjana climàtica 1961-1990

Cap nevada important

L'hivern 2015-2016 ha estat sec o molt sec en punts de l'Alt Empordà, el Gironès, la Selva, la Garrotxa, Osona, el Ripollès, la Cerdanya, el Vallès Occidental, el Barcelonès, el Baix Llobregat, l'Alt Penedès, el Montsià i el Baix Ebre. I ha estat plujós en punts del Segrià, del Pla d'Urgell i de l'Urgell, i en zones d'altitud del Pirineu occidental.

Cal destacar que no hi ha hagut cap nevada important, i que el mantell nival ha estat absent o de gruix petit. Ha estat a finals de febrer que la neu s'ha fet present de manera general al Pirineu.

L'absència de precipitació de forma continuada aquest hivern 2015-2016 ha estat un tret comú. Així, per exemple, s'ha donat el registre de la ratxa seca més llarga a l'Observatori Fabra de Barcelona.

El balanç sec s'explica per la predominança de dues configuracions sinòptiques, l'anticiclònica i la de component oest, les quals solen aportar molt poca precipitació al nostre país.

El desembre va ser molt sec en tot Catalunya com a conseqüència de la persistent presència de les altes pressions. L'única excepció es la Costa Daurada, on el mes va ser sec. El gener també va ser sec o molt sec. Només a les zones de més altitud del Pirineu occidental va ser normal o plujós per la precipitació deguda al pas de sistemes frontals d'origen atlàntic, que van arribar molt desgastats a Catalunya.

Durant el febrer ha persistit el tarannà eixut a força indrets (delta de l'Ebre, Prepirineu oriental, extrem oriental de la Cerdanya, Costa Brava, plana inte-

rior gironina i tram final de la conca del Llobregat); però gràcies a dos episodis diferents de precipitació els dies 13-14 i el 27) es pot qualificar de normal o plujós a gran part de Catalunya. De fet, durant l'últim episodi de final del mes ha caigut la nevada més important de l'hivern 2015-2016 a les cotes mitjanes i altes; la neu ha fet acte de presència a cotes força baixes de les comarques occidentals. La pluja acumulada a Font-rubí (al Coll de la Barraca) ha sigut de 30.6 litres durant el mes de febrer, per sobre de la mitjana històrica de 28.2.

Febrer 2016, el més càlid de la història

En 2016, febrer és el segon mes que bat el rècord històric de temperatura, segons un estudi de la NASA. La temperatura global va estar 1.53 °C per sobre de la mitjana del període de referència (1951-1980); però també hi va haver punts on la mitjana es va superar en 2°C. Per exemple, en la major part dels Estats Units, Europa Central, zones del sud-oest d'Àsia i l'Orient Mitjà, parts del nord i del sud d'Àfrica, Amèrica del nord, el nord d' Austràlia i la part central i oriental del Pacífic.

Però també, hi va haver algunes zones on es van produir temperatures per sota de la mitjana. La NASA les localitza a l'Atlàntic nord, un tram de Sibèria (a l'extrem orient), l'Oceà Antàrtic (inclosa l'Antàrtida) i el nord de la Badia d'Hudson (al Canadà).

La NASA indica que les cinc majors anomalies pel que fa a temperatures càlides a nivell global s'han produït dins dels últims cinc mesos. I és que 2015 va ser l'any més càlid de la història. I el 2016, de moment, no sembla sortir d'aquesta trajectòria. L'escalfament del Planeta és una realitat demostrada. I les projeccions de canvi climàtic mostren que les temperatures podrien seguir augmentant a nivell global entre 1.5 i 2 °C a la fi de segle.

Frases populars sobre el temps

Plou a bots i barrals o plou a mars, s'utilitzen per expressar que plou molt. Plou a bots i barrals en castellà es diu *Llueve a cántaros*. Un bot és un recipient de cuir de cabra per a contenir vi, oli o altre líquid. Un barral és també un recipient, generalment més gran, que tant pot ser de vidre, terrissa, fusta –una bóta–, etc. amb diferents formes segons la procedència geogràfica. *Ploure a bots i barrals* vol dir que l'aigua cau impetuosament i violenta com si l'aboquessin de càntirs.

Fa un sol de justícia, té el seu origen en el costum de condemnar els presoners a morir exposats al sol.

Fa un dia de gossos, es refereix als dies de molta calor. El seu origen es remunta als romans. Siria és l'estrella que més brilla en la constel·lació de Can Major. Can és sinònim de gos, per això es relacionen els dies de molta calor amb els dies de gossos i canícula es refereix a l'estiu o període molt càlid.

Nota: Qualificació	PPT total registrada respecte de la mitjana climàtica	Qualificació	Diferència entre la temperatura mitjana i la mitjana climàtica
Molt sec	< 30%	Molt càlid	≥ +3,0 °C
Sec	Entre 30% i 90%	Càlid	Entre +3,0 °C i +0,5 °C
Normal	Entre 90% i 110%	Normal	Entre +0,5 °C i -0,5 °C
Plujós	Entre 110% i 190%	Fred	Entre -0,5 °C i -3,0 °C
Molt plujós	> 190%	Molt fred	≤ -3,0 °C

Fonts: Servei meteorològic de Catalunya.

Pàgina web: el tiempo.es

Cristina Herrera, en el tiempo.es Febrer el mes càlid en la història.

Estació meteorològica de Cal Tallavent.

“Guacamole” amb palets d’hortalisses



INGREDIENTS PER A 4 PERSONES::

2 alvocats (madurs), 1/2 tomàquet, 1/2 ceba, 1 carbassó, 1 pastanaga, oli d’oliva verge extra i sal.

PREPARACIÓ:

1. Talleu els alvocats per la meitat, traieu-ne el pinyol i buideu-los amb una cullera.
2. Renteu el tomàquet i la ceba. Talleu-los a dauets.
3. En un bol, aixafeu l’alvocat amb una forquilla i barregeu-lo amb els daus de tomàquet, un raig d’oli i un polsim de sal.
4. Renteu i peleu la pastanaga. Talleu-la a tires.
5. Renteu el carbassó. Talleu-lo a tires (sense pelar-lo).
6. Serviu-ho a manera d’aperitiu.

Una veïna a qui li agrada cuinar

Paella d’arròs mar i muntanya



INGREDIENTS:

Escamarlans, sípia bruta (en guardarem el fetge), musclos, brou de peix, costella de porc, botifarra negra (bisbe) i carxofa.

Sofregit: ceba, pastanaga, pebrot vermell, all, tomàquet madur, oli d’oliva i sal.

PREPARACIÓ:

En una paella posarem oli d’oliva i sal. Fregirem lleugerament els escamarlans; retirarem. Tot



seguit sofregim la costella de porc tallada a trossos petits. Quan estigui daurada incorporarem la sípia a trossets i hi posarem també el fetge i li donarem unes voltetes. Sofregirem.

Fregirem la carxofa tallada a rodanxes. La ceba tallada ha de ser ben menuda. La pastanaga i el pebrot vermell, a trossets petits. I, per últim hi sofregirem el tomàquet madur rallat i uns grans d’all picat menut. Rectificarem de sal. Deixarem fer uns 10 minuts a foc baix.

Seguidament, posarem l’arròs a la paella i remenarem una mica perquè es fusionin tots els gustos. Incorporarem el brou de peix necessari i el cado obtingut de bullir els musclos (1 mesura d’arròs per 2 i mig de caldo) aproximadament. Deixarem coure la paella uns 15 minuts a foc mig; la retirarem. Afegirem les rodanxes de botifarra negra, els musclos i els escamarlans per sobre l’arròs.

Posarem la paella al forn prèviament escalfat a 200 graus. Deixarem coure uns 5 minuts (més o menys) fins que la botifarra quedi cruixent i l’arròs agafi un color dauratet. I ja tindrem el plat llest!!!!

BON PROFIT!!!!!!
Magda LLuch i Saumell



Caramelles per un tub

La gerontocràcia es va apoderar del poble, amb honroses excepcions. De primer arribaven de mica en mica però el final va ser apoteòsic ja que, després, venia la manduca! [EFA Guardiola]

“Tota la música és música folk, mai he sentit un cavall cantar una cançó.” [Louis Armstrong] (1901-1971) músic nord-americà.

Plens animats

ERC té ganes de marxa i proposa mocions a tort i a dret. Amb el joc de pescar les contradiccions a CDC i els butlletins informatius que envien, la legislatura es presenta moguda. Cartes de CDC al Montòneg, plens animats... i els ciutadans, que viuen en una altra dimensió, les veuen passar. [TRUE PRESS]

“Si ha de fer-se la guerra, que es faci únicament amb la mira d’obtenir la pau.” [Ciceró] (106 aC - 43 aC) fou polític, filòsof i orador de l’antiga Roma.

“El més avorrit del mal és que un s’acostuma.”
[Jean-Paul Sartre] (1905-1980) filòsof, professor, crític literari i escriptor francès.

Panamà papers

Han quedat tants impostos per pagar, que podríem tenir jacuzzi a l’habitació de l’hospital públic i un professor particular per a cada alumne. Implicats caps d’estat, ministres...; faria riure si no fes plorar. [EFA Press]

REVISTA MONTÒNEC

Participa activament a la nostra redacció

Si t’agrada el periodisme o simplement vols integrar-te a la nostra entitat, vine!

Posa’t amb contacte amb nosaltres als telèfons, 93 897 93 19, 93 897 99 61
o a través del correu electrònic: montonec.fontrubi@gmail.com

JUNTA DE GOVERN LOCAL DE 30 DE JUNY DE 2015

PRIMER.- APROVACIÓ, SI S'ESCAU, DE L'ESBORRANY DE L'ACTA DE LA SESSIÓ ANTERIOR. S'aprova per unanimitat.

SEGON.- DESPATX D'OFICI.

TERCER.- PROPOSTA DE CESSIÓ D'ÚS DE LA BÚSTIA NÚM. 0910 CAL PEP PIÑOL AL BARRI DE L'ALZINAR.

Primer.- Cedir l'ús de la bústia de propietat municipal núm. 0910 del mòdul instal·lat a Cal Pep Piñol del barri l'Alzinar a la Sra. M. V. P..

Segon.- Aprovar la liquidació corresponent a la taxa per tramitació de l'expedient de concessió de bústia, per import de 45,00 euros, d'acord amb el que preveu l'epígraf cinquè de l'ordenança fiscal municipal núm. 7.

Tercer.- Notificar el present acord a la interessada.

QUART.- PROPOSTA D'APROVACIÓ DE LA CERTIFICACIÓ NÚM. 3 DE L'OBRA "CONSTRUCCIÓ D'UN LOCAL POLIVALENT PER A JOVES, A L'AV. CATALUNYA S/N (CM TORRENTS) DE FONT-RUBÍ".

Primer.- Aprovar la certificació núm. 3 de l'obra "Construcció d'un local polivalent per a joves, a l'Av. Catalunya s/n (CM Torrents) de Font-rubí", per un import de TRES MIL QUATRE-CENTS VINT-I-DOS EUROS AMB SEIXANTA-SET CÈNTIMS (3.422,67 €), presentada per CONSTRUCCIONS F. M., S.A.

Segon.- Aprovar la factura núm. 00150043, de data 10/04/2015, de l'empresa CONSTRUCCIONS F. M., S.A. corresponent a la referida tercera certificació.

Tercer.- Donar trasllat d'aquest acord als serveis econòmics de la Corporació.

Quart.- Trametre la documentació justificativa corresponent a la Generalitat de Catalunya, atès que es tracta d'una actuació subvencionada pel Pla únic d'obres i serveis de Catalunya.

Cinquè.- Notificar aquest acord a totes les parts interessades.

CINQUÈ.- PROPOSTA D'APROVACIÓ DE LA CERTIFICACIÓ NÚM. 4 DE L'OBRA "CONSTRUCCIÓ D'UN LOCAL POLIVALENT PER A JOVES, A L'AV. CATALUNYA S/N (CM TORRENTS) DE FONT-RUBÍ".

Primer.- Aprovar la certificació núm. 4 de l'obra "Construcció d'un local polivalent per a joves, a l'Av. Catalunya s/n (CM Torrents) de Font-rubí", per un import de CINC MIL CENT DOS EUROS AMB VINT-I-SIS CÈNTIMS (5.102,26 €), presentada per CONSTRUCCIONS F. M., S.A.

Segon.- Aprovar la factura núm. 00150067, de data 27/05/2015, de l'empresa CONSTRUCCIONS F. M., S.A. corresponent a la referida segona certificació.

Tercer.- Donar trasllat d'aquest acord als serveis econòmics de la Corporació.

Quart.- Trametre la documentació justificativa corresponent a la Generalitat de Catalunya, atès que es tracta d'una actuació subvencionada pel Pla únic d'obres i serveis de Catalunya.

Cinquè.- Notificar aquest acord a totes les parts interessades.

SISÈ.- PROPOSTA D'APROVACIÓ DE LA CERTIFICACIÓ NÚM. 1 I ÚLTIMA (LIQUIDACIÓ) DE L'OBRA

"REFORMA I CONDICIONAMENT DE LA ZONA ESPORTIVA DE GUARDIOLA DE FONT-RUBÍ (FASE 2 TANCAMENTS DE LA ZONA BAIXA DE LES FAÇANES SUD I EST)".

Primer.- Aprovar la certificació núm. 1 i última (liquidació) de l'obra "Reforma i condicionament de la zona esportiva de Guardiola de Font-rubí (fase 2 tancaments de la zona baixa de les façanes sud i est)", per un import de QUARANTA-SIS MIL TRES-CENTS SIS EUROS AMB SETANTA CÈNTIMS (46.306,70€), presentada per C., S.L.

Segon.- Aprovar la factura núm. 13, de data 30/05/2015, de l'empresa C., S.L., corresponent a la referida primera i última certificació.

Tercer.- Donar trasllat d'aquest acord als serveis econòmics de la Corporació.

Quart.- Trametre la documentació justificativa corresponent a la Diputació de Barcelona, atès que es tracta d'una actuació subvencionada per la Xarxa de Governos Locals 2014.

Cinquè.- Notificar aquest acord a totes les parts interessades.

SETÈ.- PROPOSTA D'APROVACIÓ, SI S'ESCAU, DE L'ALTA DE LA SRA. R. LL. P. DEL SERVEI DE TELEASSISTÈNCIA, EN LA MODALITAT BÀSICA DE LA DIPUTACIÓ DE BARCELONA I SERVIDOR TELEVIDA-SERVEIS SOCIO-SANITARIS.

Primer.- Donar d'alta a la Sra. R. Ll. P. del servei de teleassistència, en la modalitat bàsica de la Diputació de Barcelona i amb el servidor Televida-Serveis Socio-sanitaris, atès que reuneix tots i cadascun dels requisits per accedir al servei d'acord amb l'informe emès

per la Treballadora Social de l'Ajuntament de Font-rubí, de data 8 de juny de 2015.

Segon.- Donar trasllat d'aquest acord als serveis econòmics de la Corporació i a la Treballadora Social, als efectes oportuns.

VUITÈ.- PROPOSTA D'APROVACIÓ, SI S'ESCAU, DE L'ALTA DE LA SRA. M. T. F. DEL SERVEI DE TELEASSISTÈNCIA, EN LA MODALITAT BÀSICA DE LA DIPUTACIÓ DE BARCELONA I SERVIDOR TELEVIDA-SERVEIS SOCIO-SANITARIS.

Primer.- Donar d'alta a la Sra. M. T. F. del servei de teleassistència, en la modalitat bàsica de la Diputació de Barcelona i amb el servidor Televida-Serveis Socio-sanitaris, atès que reuneix tots i cadascun dels requisits per accedir al servei d'acord amb l'informe emès per la Treballadora Social de l'Ajuntament de Font-rubí, de data 22 de juny de 2015.

Segon.- Donar trasllat d'aquest acord als serveis econòmics de la Corporació i a la Treballadora Social, als efectes oportuns.

NOVÈ.- PROPOSTA D'APROVACIÓ, SI S'ESCAU, DE L'ALTA DE LA SRA. M. LL. D. DEL SERVEI DE TELEASSISTÈNCIA, EN LA MODALITAT BÀSICA DE LA DIPUTACIÓ DE BARCELONA I SERVIDOR TELEVIDA-SERVEIS SOCIO-SANITARIS.

Primer.- Donar d'alta a la Sra. M. Ll. D. del servei de teleassistència, en la modalitat bàsica de la Diputació de Barcelona i amb el servidor Televida-Serveis Socio-sanitaris, atès que reuneix tots i cadascun dels requisits per accedir al servei d'acord amb l'informe emès per la Treballadora

dora Social de l'Ajuntament de Font-rubí, de data 22 de juny de 2015.

Segon.- Donar trasllat d'aquest acord als serveis econòmics de la Corporació i a la Treballadora Social, als efectes oportuns.

DESÈ.- PROPOSTA D'APROVACIÓ DE LA DEVOLUCIÓ DELS AVALS CORRESPONENTS A LA L·LICÈNCIA D'OBRES EXP. NÚM. 14/2015.

Primer.- Aprovar la devolució al Sr. J. R. S. dels avals dipositats en concepte de garantia dels serveis municipals per import de **120,00 €** i de fiança de residus de la construcció i demolició per import de **150,00 €**, corresponents a l'expedient de llicència d'obres núm. 14/2015.

Segon.- Traslladar el present acord a l'interessat i als serveis econòmics municipals.

ONZÈ.- PROPOSTA D'APROVACIÓ, SI S'ESCAU, DE LA L·LICÈNCIA D'OBRES EXP. NÚM. 17/2015.

Primer.- Aprovar la llicència d'obres núm. 17/2015, presentada pel Sr. J. V. F., en nom i representació d'H. DE R. R., C.B., per tal de realitzar les obres consistents en refer 2m² de paret de tàpia i connexió al clavegueram de la finca situada al nucli urbà del barri de Sabanell núm. 14 del municipi de Font-rubí. S'especifiquen condicions.

Segon.- Aprovar la liquidació dels corresponents tributs.

Tercer.- Notificar el present acord a la part interessada.

DOTZÈ.- PROPOSTA D'APROVACIÓ, SI S'ESCAU, DE LA L·LICÈNCIA D'OBRES EXP. NÚM. 32/2015.

Primer.- Aprovar la llicència

d'obres núm. 32/2015, presentada pel Sr. J M^a R.M., per tal de realitzar les obres consistents en fer un paviment al jardí de 30m² i pintar la façana de l'habitatge situat al carrer Els Pujols núm. 2 de Can Rovireta del nucli urbà de Guardiola de Font-rubí al municipi de Font-rubí. S'especifiquen condicions.

Segon.- Aprovar la liquidació dels corresponents tributs.

Tercer.- Notificar el present acord a la part interessada.

TRETZÈ.- PROPOSTA D'APROVACIÓ, SI S'ESCAU, DE LA L·LICÈNCIA D'OBRES EXP. NÚM. 33/2015.

Primer.- Aprovar la llicència d'obres núm. 33/2015, presentada pel Sr. J. M. F., per tal de realitzar les obres consistents en la construcció d'una piscina de 36m² de làmina d'aigua a l'habitatge situat al barri Grabuac i la Fanga núm. 39 B del municipi de Font-rubí. S'especifiquen condicions.

Segon.- Aprovar la liquidació dels corresponents tributs.

Tercer.- Notificar el present acord a la part interessada.

CATORZÈ.- PROPOSTA D'APROVACIÓ, SI S'ESCAU, DE LA L·LICÈNCIA D'OBRES EXP. NÚM. 34/2015.

Primer.- Aprovar la llicència d'obres núm. 34/2015, presentada pel Sr. F. M. A., per tal de realitzar les obres consistents en arranjar la coberta (sense tocar estructura), arranjar les façanes de la masia i annexes en mal estat, reobrir una finestra que ja havia existit i com tancar amb tres filades de bloc part de la finca aproximadament uns 46,60ml, a la masia anomenada Cal Jan del Llop i situada al barri l'Alzinar núm. 28 del municipi de Font-rubí

S'especifiquen condicions.

Segon.- Aprovar la liquidació dels corresponents tributs.

Tercer.- Notificar el present acord a la part interessada.

QUINZÈ.- PROPOSTA D'APROVACIÓ, SI S'ESCAU, DE LA L·LICÈNCIA D'OBRES EXP. NÚM. 35/2015.

Primer.- Aprovar la llicència d'obres núm. 35/2015, presentada pel Sr. O. O. R. i la Sra. E. B. M., per tal de realitzar les obres consistents en la legalització d'una part de l'habitatge i la distribució de la planta sotacoberta de l'habitatge unifamiliar aïllat situat al carrer Les Garrigues núm. 18 de la urbanització Can Castellví del municipi de Font-rubí. S'especifiquen condicions.

Segon.- Aprovar la liquidació dels corresponents tributs.

Tercer.- Notificar el present acord a la part interessada.

SETZÈ.- PROPOSTA D'APROVACIÓ, SI S'ESCAU, DE LA L·LICÈNCIA D'OBRES EXP. NÚM. 36/2015.

Primer.- Aprovar la llicència d'obres núm. 36/2015, presentada pel Sr. LL. B. V., per tal de realitzar les obres consistents en canviar l'embigat i la coberta de l'habitatge unifamiliar situat a l'Avinguda Catalunya núm. 25 del nucli urbà de Guardiola de Font-rubí al municipi de Font-rubí. S'especifiquen condicions.

Segon.- Aprovar la liquidació dels corresponents tributs.

Tercer.- Notificar el present acord a la part interessada.

DISSETÈ.- PROPOSTA D'APROVACIÓ DEL CONVENI DE COL·LABORACIÓ ENTRE EL CONSELL ESPORTIU DE L'ALT PENEDÈS I L'AJUNTAMENT DE FONT-

RUBÍ PER A L'ORGANITZACIÓ DEL CASAL D'ESTIU 2015.

Primer.- Aprovar el Conveni de col·laboració entre el Consell Esportiu de l'Alt Penedès i l'Ajuntament de Font-rubí per a l'organització del casal d'estiu 2015.

Segon.- Facultar a l'Alcalde i al Regidor d'Esports per a la signatura del Conveni.

Tercer.- Aprovar la despesa derivada de la signatura del present Conveni per un import de 11.915,00 euros.

Quart.- Notificar aquests acords al Consell Esportiu de l'Alt Penedès.

DIVUITÈ.- PROPOSTA D'APROVACIÓ DE LA CONTRACTACIÓ TEMPORAL D'UN TREBALLADOR DE SUPORT ALS SERVEIS ADMINISTRATIUS.

Primer.- Contractar, per raó d'urgència i en règim laboral no permanent o temporal, a la Sra. L. B. G., amb la categoria professional d'auxiliar administrativa, des del 6 de juliol al 4 de setembre de 2015. El contracte serà a temps parcial de 25 hores setmanals.

Segon.- Comunicar aquest acord a la Sra. L. B. G., mitjançant la signatura del corresponent contracte laboral.

Tercer.- Donar compte d'aquesta contractació al Ple de l'Ajuntament en la primera sessió que es celebri.

Quart.- Publicar aquest acord al Butlletí Oficial de la Província, al tauler d'anuncis de la Corporació i a la pàgina web municipal www.font-rubi.org.

DINOVÈ.- PROPOSTA D'APROVACIÓ, SI S'ESCAU, DE LA RELACIÓ DE FACTURES NÚM. 11/2015.

Primer.- Aprovar la relació de factures núm. 11/2015, de data 30 de juny de 2015, pre-

parada pel servei d'Intervenció d'aquesta Corporació, per un import total de 16.851,21 euros (setze mil vuit-cents cinquanta-un euros amb vint-i-un cèntims).

Segon.- Autoritzar, disposar (quan aquestes fases de la despesa no s'hagin aprovat anteriorment) i reconèixer les obligacions del crèdit corresponent a les despeses aprovades de les partides indicades a la relació de factures del vigent pressupost i ordenar i realitzar el pagament als creditors corresponents.

VINTÈ.- PRECS I PREGUNTES.

JUNTA DE GOVERN LOCAL DE 11 D'AGOST DE 2015

PRIMER.- APROVACIÓ, SI S'ESCAU, DE L'ESBORRANY DE L'ACTA DE LA SESSIÓ ANTERIOR. S'aprova per unanimitat.

SEGON.- DESPATX D'OFICI.

TERCER.- PROPOSTA D'AUTORITZACIÓ DE LA XXXVI EDICIÓ DE LA PROVA ATLÈTICA MITJA-MARATÓ L'ESPIRALL PEL MUNICIPI DE FONT-RUBÍ.

Primer.- Autoritzar a l'Associació de Veïns del Barri de l'Espirall de Vilafranca del Penedès, per a que el proper 20 de desembre de 2015 pugui dur a terme la XXXVI edició de la prova atlètica MITJA – MARATÓ L'ESPIRALL per la carretera que travessa el terme municipal de Font-rubí.

Segon.- Autoritzar a l'Associació de Veïns del Barri de l'Espirall de Vilafranca del Penedès, per a que el proper 20 de desembre de 2015 en

motiu de la XXXVI edició de la prova atlètica MITJA – MARATÓ L'ESPIRALL pugui tancar al trànsit la carretera que travessa el terme municipal de Font-rubí.

Tercer.- Col·laborar amb un trofeu, tal i com s'ha vingut fent en anteriors edicions.

Quart.- Comunicar aquests acords a l'Associació referenciada.

QUART.- PROPOSTA DE CONCESSIÓ DE FRACCIONAMENT I AJORNAMENT DEL PAGAMENT DEL DEUTE TRIBUTARI DEL SR. O. I DE LA SRA. B.

PRIMER.- Concedir al Sr. Ò. O R. i la Sra. E. B. M., l'ajornament i fraccionament del deute tributari conseqüència de la liquidació de l'expedient d'obres núm. 35/2015. S'especifiquen condicions.

SEGON.- Determinar igualment que, en cas d'impagament de una de les fraccions, habilitarà aquesta Administració per a la prossecució del procediment de constreyniment segons el Reglament general de recaptació.

TERCER.- Notificar a l'interessat la concessió de l'ajornament i fraccionament del pagament del deute tributari.

CINQUÈ.- PROPOSTA D'APROVACIÓ DE L'ATORGAMENT DE SUBVENCIONS A DIVERSES ENTITATS MUNICIPALS.

Primer.- Aprovar l'atorgament de diverses subvencions econòmiques a diverses entitats municipals, per a la realització de diversos conceptes i activitats.

Segon.- Autoritzar i disposar la despesa corresponent amb càrrec a l'aplicació pressupostària corresponent del pressu-

post de l'exercici 2015.

Tercer.- Aprovar les condicions a què queda subjecte la present subvenció.

Quart.- Notificar el present acord a cada una de les entitats i al Departament de Secretaria i Intervenció, als efectes adients.

SISÈ.- PROPOSTA D'APROVACIÓ DE LA TRANSMISSIÓ DE TITULARITAT DE DOS NÍNOLS DEL SECTOR NSOTRA SRA. DELS DOLORS DEL CEMENTIRI DE SANTA MARIA DE BELLVER.

Primer.- Aprovar la transmissió de propietat del nínxol núm. 184 i del nínxol núm. 9 del sector Nostra Senyora dels Dolors del Cementiri de Santa Maria de Bellver del municipi de Font-rubí a favor del Sr. J. B. P.

Segon.- Aprovar la liquidació de drets econòmics en concepte de canvi de nom de dos nínxols per un import de 24,00 euros d'acord amb la taxa per prestació de serveis en cementiris locals, conducció de cadàvers i altres serveis fúnebres de caràcter local.

Tercer.- Expedir, amb aquesta condició, els corresponents títols acreditatius.

Quart.- Notificar a l'interessat aquests acords i l'import de la liquidació corresponent.

SETÈ.- PROPOSTA D'APROVACIÓ D'UN AJUT ECONÒMIC PER MOTIUS SOCIALS A LA FAMÍLIA B.

Primer.- Concedir un ajut econòmic per import de 175,00 euros a la Família B., en concepte de quotes impagades a l'AMPA CEIP FONT-RUBÍ del curs 2014/2015, pels motius previstos a l'informe emès per l'educadora social d'aquesta Corporació.

Segon.- Notificar aquest acord

a l'interessat i donar trasllat a l'educadora social.

Tercer.- Donar trasllat del present acord al Departament d'Intervenció, als efectes adients.

VUITÈ.- PROPOSTA D'APROVACIÓ D'UN AJUT ECONÒMIC PER MOTIUS SOCIALS A LA FAMÍLIA M. H.

Primer.- Concedir un ajut econòmic per import de 175,00 euros a la Família M. H., en concepte de quotes impagades a l'AMPA CEIP FONT-RUBÍ del curs 2014/2015, pels motius previstos a l'informe emès per l'educadora social d'aquesta Corporació.

Segon.- Notificar aquest acord a la família interessada i donar trasllat a l'educadora social.

Tercer.- Donar trasllat del present acord al Departament d'Intervenció, als efectes adients.

NOVÈ.- PROPOSTA D'APROVACIÓ DE LA LLIÇÈNCIA DE PRIMERA OCUPACIÓ DE L'EXPEDIENT DE LLIÇÈNCIA D'OBRES NÚM. 104/2008.

Primer.- Concedir la llicència de primera ocupació de la reforma de la zona nord de la masia de Can Suriol del Castell de Grabuac, al barri de Grabuac del municipi de Font-rubí, sol·licitada per l'empresa C. DE G., S.L., d'acord amb la documentació presentada, salvant el dret de propietat i sense perjudicis a tercers.

Segon.- Aprovar les liquidacions de les corresponents taxes.

Tercer.- Notificar el present acord a la part interessada.

DESÈ.- PROPOSTA D'APROVACIÓ DE LA DEVOLUCIÓ DE L'AVAL CO-RRESPONENT A LA LLIÇÈNCIA

CIA D'OBRES EXP. NÚM. 104/2008.

Primer.- Aprovar la devolució a l'empresa C. DE G., S.L. de l'aval dipositat en concepte de garantia dels serveis municipals per import de **1.250,00 €**, corresponent a l'expedient de llicència d'obres núm. 104/2008.

Segon.- Traslladar el present acord a l'interessat i als serveis econòmics municipals.

ONZÈ.- PROPOSTA D'APROVACIÓ DE LA DEVOLUCIÓ DE L'AVAL CORRESPONENT A LA LLICÈNCIA D'OBRES EXP. NÚM. 17/2015.

Primer.- Aprovar la devolució a l'empresa H. DE R. R., C.B. de l'aval dipositat en concepte de garantia dels serveis municipals per import de **120,00 €**, corresponent a l'expedient de llicència d'obres núm. 17/2015.

Segon.- Traslladar el present acord a l'interessat i als serveis econòmics municipals.

DOTZÈ.- PROPOSTA D'APROVACIÓ, SI S'ESCAU, DE LA LLICÈNCIA D'OBRES EXP. NÚM. 41/2015.

Primer.- Aprovar la llicència d'obres núm. 41/2015, presentada pel Sr. J. V. F., en nom i representació de l'empresa H. DE R. R., C.B., per tal de fer una rampa per accedir a la nau existent a la part posterior de la finca anomenada Cal Fontanals i situada al barri de Sabanell del municipi de Font-rubí. S'especifiquen condicions.

Segon.- Liquidar els corresponents tributs.

Tercer.- Notificar el present acord a la part interessada.

TRETZÈ.- PROPOSTA D'APROVACIÓ, SI S'ESCAU,

DE LA LLICÈNCIA D'OBRES EXP. NÚM. 44/2015.

Primer.- Aprovar la llicència d'obres núm. 44/2015, presentada per la Sra. J. G. B., per tal de realitzar les obres consistents en arreglar el desnivell que hi ha a la subparcel·la 33e del polígon 28 així com la netja dels matolls i males herbes existents en l'extrem oest de les subparcel·les e i f i part sud i sud-est de la mateixa subparcel·la e del polígon 28, d'una superfície aproximada de menys d'1 hectàrea, al municipi de Font-rubí. S'especifiquen condicions.

Segon.- Liquidar el corresponent tribut.

Tercer.- Notificar el present acord a la part interessada.

CATORZÈ.- PROPOSTA D'APROVACIÓ, SI S'ESCAU, DE LA LLICÈNCIA D'OBRES EXP. NÚM. 46/2015.

Primer.- Aprovar la llicència d'obres núm. 46/2015, presentada pel Sr. S. G. T., per tal de reparar els pilars d'entrada del jardí per canviar el comptador d'aigua de la masia anomenada Cal Salvador de Pares, al barri de Montjuic núm. 2 del municipi de Font-rubí. S'especifiquen condicions.

Segon.- Liquidar els corresponents tributs.

Tercer.- Notificar el present acord a la part interessada.

QUINZÈ.- PROPOSTA D'APROVACIÓ, SI S'ESCAU, DE LA LLICÈNCIA D'OBRES EXP. NÚM. 47/2015.

Primer.- Aprovar la llicència d'obres núm. 47/2015, presentada pel Sr. J. C. S., per tal de retirar les teules de la coberta de l'habitatge, aïllar-la i tornar a posar teules a la finca situada al carrer Santa Maria núm. 13 del nucli urbà de Guardiola de Font-rubí del municipi de

Font-rubí. S'especifiquen condicions.

Segon.- Liquidar els corresponents tributs.

Tercer.- Notificar el present acord a la part interessada.

SETZÈ.- PROPOSTA D'APROVACIÓ DE LA DECLARACIÓ DE DESISTIMENT DEL SR. Q. EN L'EXPEDIENT DE LA LLICÈNCIA D'OBRES NÚM. 34/2014.

Primer.- Declarar al Sr. J. Q. G. desistit del procediment de concessió de llicència d'obres exp. núm. 34/2014, sense que això comporti la renúncia dels drets que li puguin correspondre en un nou procediment posterior.

Segon.- Declarar conclús el procediment i arxivar l'expedient.

Tercer.- Notificar el present acord a l'interessat juntament amb els recursos pertinents.

DISSETÈ.- PROPOSTA D'ADJUDICACIÓ A L'EMPRESA CONSTRUCCIONES Y EXPLANACIONES GRAS, S.A. DEL CONTRACTE MENOR DE LES OBRES D'ASFALTAT DEL CAMÍ QUE VA DE CAL FERRET A CAL MAIOLES AL TERME MUNICIPAL DE FONT-RUBÍ.

Primer.- Portar a terme les obres relatives a l'Asfaltat del camí de Cal Ferret a Cal Maioles al terme municipal de Font-rubí, mitjançant el procediment del contracte menor, amb el contractista CONSTRUCCIONES Y EXPLANACIONES GRAS, S.A. per un import de 20.097,00 euros i 4.220,37 euros d'IVA.

Segon.- Publicar aquests acords en el tauler d'edictes de la Corporació i en la pàgina web municipal.

Tercer.- Aprovar la despesa derivada d'aquesta contracta-

ció a la partida 454-60900 per un import total de 24.317,37 euros.

Quart.- Indicar que una vegada realitzada la prestació, s'incorpori la factura i es tramiti el pagament, si s'escau.

Cinquè.- Notificar aquest acord a l'adjudicatari.

DIVUITÈ.- PROPOSTA D'ADJUDICACIÓ A L'EMPRESA OBRES I SERVEIS ROIG, SA DEL CONTRACTE MENOR DE LES OBRES DE PAVIMENTACIÓ DEL CAMÍ QUE VA DE CAL PARERA A CAL TURRÓ, EN EL BARRI DE SANTA MARIA DE BELLVER.

Primer.- Portar a terme les obres relatives a la Pavimentació del camí que va de Cal parera a Cal Turró, en el Barri de Santa Maria de Bellver, mitjançant el procediment del contracte menor, amb el contractista OBRES I SERVEIS ROIG, S.A. per un import de 30.481,18 euros i 6.401,05 euros d'IVA.

Segon.- Publicar aquests acords en el tauler d'edictes de la Corporació i en la pàgina web municipal.

Tercer.- Aprovar la despesa derivada d'aquesta contractació a la partida 454-60900 per un import total de 36.882,23 euros.

Quart.- Indicar que una vegada realitzada la prestació, s'incorpori la factura i es tramiti el pagament, si s'escau.

Cinquè.- Notificar aquest acord a l'adjudicatari.

DINOVÈ.- PROPOSTA D'APROVACIÓ INICIAL DEL PROJECTE PER A LA CONSTRUCCIÓ D'UNES PISTES DE PÀDEL I CONDICIONAMENT DE LA ZONA ESPORTIVA DE LA SITJOTA A GUARDIOLA DE FONT-RUBÍ.

Primer.- Aprovar inicialment el Projecte per a la construcció d'unes pistes de pàdel i condicionament de la zona esportiva de la Sitjota a Guardiola de Font-rubí, redactat per URBS PROIECTA, SL, amb un pressupost d'execució de 73.516,16 euros i 15.438,39 euros d'IVA.

Segon.- Aprovar, conforme al previst a l'article 50 de la Llei 30/1992, de 26 de novembre, de règim jurídic de les administracions públiques i del procediment administratiu comú, la tramitació d'urgència del procediment per a l'aprovació d'aquest projecte d'obres. La tramitació per urgència suposarà la reducció dels terminis establerts per aquest procediment a la meitat.

Tercer.- Sotmetre el projecte d'obres a informació pública pel període de quinze dies hàbils mitjançant anunci en el Butlletí Oficial de la Província de Barcelona, en el Diari Oficial de la Generalitat de Catalunya i en el tauler d'anuncis de l'Ajuntament.

VINTÈ.- PROPOSTA D'APROVACIÓ INICIAL DEL PROJECTE PER AL REASFALTAT I MILLORA DE VARIS CAMINS AL TERME MUNICIPAL DE FONT-RUBÍ.

Primer.- Aprovar inicialment el Projecte per al reasfaltat i millora de varis camins al terme municipal de Font-rubí, redactat per l'arquitecte tècnic X. M. C., amb un pressupost d'execució de 137.750,12 euros i 28.927,53 euros d'IVA.

Segon.- Aprovar, conforme al previst a l'article 50 de la Llei 30/1992, de 26 de novembre, de règim jurídic de les administracions públiques i del procediment administratiu comú, la tramitació d'urgència del procediment per a l'aprovació d'aquest projecte d'obres. La tramitació per urgència suposarà la reducció dels terminis establerts per aquest procediment a la meitat.

Tercer.- Sotmetre el projecte d'obres a informació pública pel període de quinze dies hàbils mitjançant anunci en el Butlletí Oficial de la Província de Barcelona, en el Diari Oficial de la Generalitat de Catalunya i en el tauler d'anuncis de l'Ajuntament.

VINT-I-UNÈ.- PROPOSTA D'ACORD DE SOL-LICITUD DE CANVI DE DESTINACIÓ DE LA SUBVENCIÓ DE L'OBRA INCLOSA EN EL PUOSC REFERÈNCIA 2012/98.

Primer.- Sol·licitar a la Directora General d'Administració

Local que concedeixi a l'Ajuntament de Font-rubí un canvi de destinació de la subvenció concedida a l'actuació "Reasfaltat del Camí del nucli urbà de les Cases Noves", obra referència PUOSC 2012/98, per destinar-la a l'actuació "Construcció d'unes pistes de pàdel i condicionament de la zona esportiva de la Sitjota a Guardiola de Font-rubí".

Segon.- Donar trasllat del present acord al Departament de Governació i Administracions Públiques de la Generalitat de Catalunya, juntament amb tota la documentació requerida en la normativa reguladora del PUOSC.

VINT-I-DOSÈ.- PROPOSTA D'ACORD DE SOL-LICITUD DE CANVI DE DESTINACIÓ DE LA SUBVENCIÓ DE L'OBRA INCLOSA EN EL PUOSC REFERÈNCIA 2012/99.

Primer.- Sol·licitar a la Directora General d'Administració Local que concedeixi a l'Ajuntament de Font-rubí un canvi de destinació de la subvenció concedida a l'actuació "Rehabilitació de l'antic escorxador com a local polivalent per a joves, a Guardiola de Font-rubí", obra referència PUOSC 2012/99, per destinar-la a l'actuació "Reasfaltat

i arranament de varis camins al terme municipal de Font-rubí".

Segon.- Donar trasllat del present acord al Departament de Governació i Administracions Públiques de la Generalitat de Catalunya, juntament amb tota la documentació requerida en la normativa reguladora del PUOSC.

VINT-I-TRESÈ.- PROPOSTA D'APROVACIÓ, SI S'ESCAU, DE LA RELACIÓ DE FACTURES NÚM. 14/2015.

Primer.- Aprovar la relació de factures núm. 14/2015, de data 11 d'agost de 2015, preparada pel servei d'Intervenció d'aquesta Corporació, per un import total de 41.116,45 euros (quaranta-un mil cent setze euros amb quaranta-cinc cèntims).

Segon.- Autoritzar, disposar (quan aquestes fases de la despesa no s'hagin aprovat anteriorment) i reconèixer les obligacions del crèdit corresponent a les despeses aprovades de les partides indicades a la relació de factures del vigent pressupost i ordenar i realitzar el pagament als creditors corresponents.

VINT-I-QUATRE.- PRECS I PREGUNTES.

agro - esteve

S.L.

C/ Avinyonet, 13 (Pol. Ind. Llevant)
08720 VILAFRANCA DEL PENEDÈS
BARCELONA
Tels.: 93 892 19 93 - 93 892 12 45
Fax: 93 818 04 29
e-mail: agroestev@agroestev.com
www.agroestev.com

FITOSANITARIS
ADOBS
EMPARRATS
DESINFECCIONS
PREPODA

 Bayer CropScience
Distribuidor

 Dow AgroSciences

CPU

informàtica

venda i reparació
d'ordinadors

ampliacions
complements
servei tècnic propi

Carrer de Salvador Seguí, 29 - 08720 Vilafranca del Penedès
Tel. 938 92 32 39 - jordi@wanadoo.es



Construccions Joan Càlix S.L.

Reformes de masies, habitatges unifamiliars,
estructures de formigó, etc.

Barri L'Alzinar Núm. 41
08736
Guardiola de Font-rubí

Tel. 93 897 91 00
Fax 93 897 92 51
Mbl 659 06 96 51



Excavacions Joan Càlix S.L.

Treballs de retroexcavadora en general,
rebaixos, fonaments, esculleres, etc.

Barri L'Alzinar Núm. 41
08736
Guardiola de Font-rubí

Tel. 93 897 91 00
Fax 93 897 92 51
Mbl 659 06 96 51

HMR

montrubi

H E R E T A T

HERETAT MONT-RUBÍ:

L'Avellà - font-rubí
Tel. 93 897 90 66

Administració

c/ Baronessa de Maldà, 41 - Esplugues de Llobregat (Barcelona)
Fax. 93 473 22 92 - Tel. 93 93 371 23 32

L'Associació Catalana de la Premsa Comarcal va nàixer ara fa trenta-cinc anys i ho celebra consolidada com un agent socialitzador i de cohesió territorial, atorgant notorietat i prestigi a la informació de proximitat. Actualment, l'ACPC aplega un total de 137 publicacions que tenen més de mig milió de lectors i donen feina a 836 persones.

Premsa Comarcal informant de prop

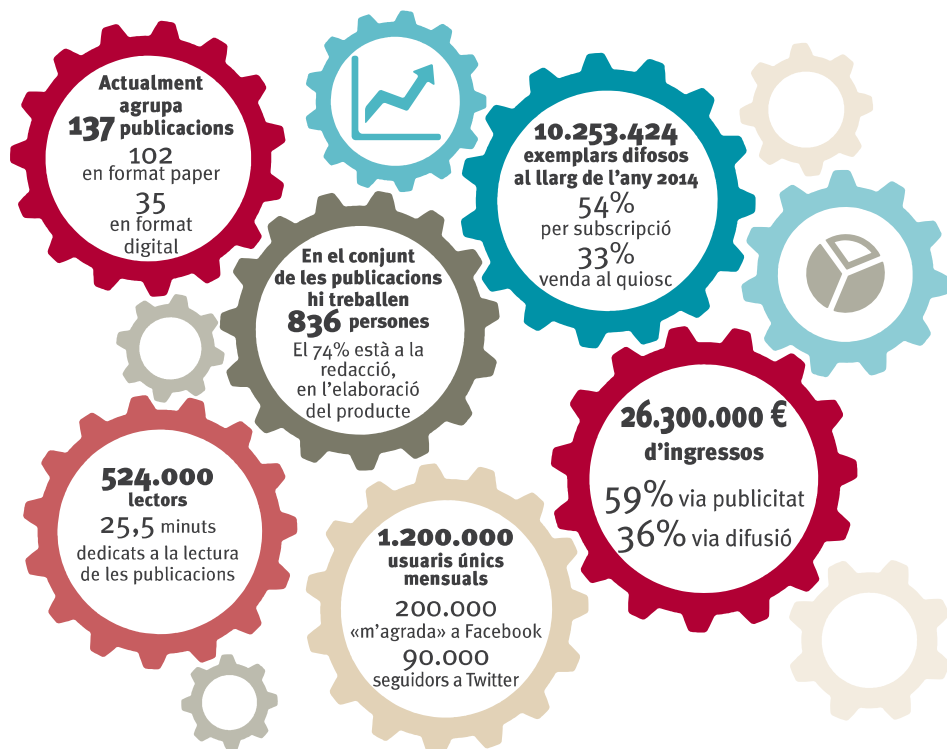

ACPC

L'Associació Catalana de Premsa Comarcal (ACPC) compleix 35 d'història havent consolidat un model de comunicació descentralitzat necessari per completar el relat informatiu de Catalunya. L'ACPC va nàixer la tardor del 1980 impulsada per diversos mitjans que van veure la necessitat de trobar un espai comú i en aquest temps ha aconseguit aplegar la pràctica totalitat d'empreses i entitats editores de premsa comarcal i local d'informació general en català i amb difusió de pagament a casa nostra.

L'ACPC agrupa 137 publicacions (102 en format paper i 35 digitals), amb més de mig milió de lectors i 1,2 milions d'usuaris únics a Internet. Totes

elles donen continuïtat a la tradició d'un tipus de premsa molt rica a Catalunya que dona rellevància a notícies i esdeveniments que no tindrien cabuda en mitjans nacionals o internacionals. En aquest sentit, la premsa local i comarcal afavoreix la cohesió social del territori i prestigia l'actualitat de l'entorn més proper, atorgant notorietat a la informació 'al detall' i, també, als anunciants, que troben al seu abast una plataforma de difusió més accessible.

Ara, els editors, professionals i col·laboradors de la premsa local i comarcal treballen amb il·lusió i entrega per mantenir aquest prestigi aconseguit en els últims 35 anys i ho fan amb la mirada cap al futur, adaptant el preuat contingut de proximitat a una societat en plena transformació.



LES NOTÍCIES dels 35 anys

Les properes setmanes, les publicacions de la premsa comarcal i local repassaran de la mà de l'ACPC algunes de les notícies més rellevants d'aquests trenta-cinc anys d'història.

AL SERVEI DE LA SOCIETAT

L'Associació Catalana de la Premsa Comarcal ofereix una sèrie d'iniciatives i eines tant als seus associats com a la societat catalana en general. Per exemple, disposa d'una plataforma pròpia per facilitar a les publicacions associades la transició del paper a l'edició digital i és impulsora, juntament amb l'AMIC i l'APPEC, de l'iQuiosc.cat de premsa i revistes digitals en català. A més, l'Associació edita el Llibre Blanc de la Premsa Comarcal i convoça juntament amb la Xarxa Lluís Vives el Premi de Recerca Universitària Premsa Comarcal per a estudiants de doctorat i docents de Comunicació.



premsacomarcal@premsacomarcal.cat



Un total de 137 publicacions

L'ACPC aplega actualment 137 publicacions de premsa local i comarcal d'informació general i amb difusió de pagament. D'aquestes, 102 són en paper i altres 35 digitals. En el conjunt de totes elles hi treballen 836 persones. El 74% d'elles està a la redacció, treballant directament en l'elaboració de la informació.



Més de mig milió de lectors

Segons l'estudi 'Model de negoci de la Premsa Comarcal 2015', les publicacions associades a l'ACPC compten amb 524.000 lectors. A més, de mitjana, dediquen 25,5 minuts a la lectura d'aquests mitjans. Una altra mostra del poder de la premsa local i comarcal és la seva difusió: 10.253.424 exemplars el 2014.



Els usuaris únics arriben als 1.200.000

Els mitjans digitals catalans de la premsa local i comarcal tenen un gran seguiment. De fet, acumulen 1.200.000 usuaris únics mensuals. Una altra mostra de que l'ACPC no dona l'esquena al futur és que les seves publicacions aconsegueixen 200.000 "m'agrada" a Facebook i tenen 90.000 seguidors a Twitter.



Els ingressos el 2014, de 26,3 milions d'euros

El conjunt de la premsa local i comarcal va aconseguir 26,3 milions d'euros d'ingressos l'any passat. El 59% arriben via publicitat i el 36% restant via difusió. Les publicacions de l'ACPC són fortes en l'entorn del paper i els ingressos per publicitat tornen a augmentar, segons l'informe 'Model de negoci de la Premsa Comarcal.'