



Octubre 2020 - any XXX

núm.
181



 VEGUERIA PENEDÈS

Editorial:
Solidaritat

Notícies:
Ple municipal ordinari

Notícies:
Una Festa Major "diferent"

Notícies:
Setmana del Vi Català

Punt de mira
Conillets d'índies

Entrevista a:
Joan Rigol, President del Parlament de Catalunya en el 1999-2003

Les nostres postals:
Carregant el bocoi a Cal Pere del Maset 1930

Font-rubí, a sang i foc:
Any 1839: Després de Bergara, batalles i segrestos en una guerra sense fi

SEGONA ONADA



TANCATS



Mesures contundents en tot Catalunya per frenar l'expansió del coronavirus



Pere Olivella Galimany

Viticultors des de 1859

MASIA CAL PERE DEL MASET

Tel. 93 897 93 10 - Fax. 93 897 92 07

08736 Guardiola de Font-rubí Alt Penedès (Barcelona)

c/e: info@olivellagalimany.com - www.olivellagalimany.com



GEMMA CÀLIX
Arquitecta Tècnica

Barri l'Alzinar, 17

08736 Font-rubí

Tel. 676 719 729

gemmacalix@gmail.com

www.gemmacalix.jimdo.com

- Certificats d'eficiència energètica
- Cèduls d'habitabilitat
- Inspeccions Tècniques de l'Edifici (ITE)
- Revisions cadastrals
- Projectes Tècnics
- Rehabilitacions, reformes i enderroc
- Canvis d'ús i projectes d'activitats
- Informes tècnics i dictàmens
- Valoracions i taxacions
- Direccions d'execució d'obra, control de qualitat i coordinació de seguretat

SÍLVIA GRIMAU ROIG

ECONOMISTA COL·LEGIADA Núm. 15399

SERVEIS COMPTABLES - FISCALS
FORMACIÓ COMPTABLE

Urb. Can Rovireta C/ La Sitjota núm. 9

08736 Guardiola de Font-Rubí

Mòbil 659 997 396

sgrimaur@gmail.com



Instal·lacions i Manteniments VILALLUM S.L.

Aigua ◦ Automatismes
Aire Acondicionat ◦ Calefacció
Electricitat ◦ Energies Renovables
Gas ◦ Instal·lacions wireless

www.vilallum.com

Amàlia Soler, 9 2-A 08720 Vilafranca del Penedès
T. 93 817 44 53 info@vilallum.com

Laureà Rigol i Segura

*Tècnica aplicada en
fabricats de fusta S.L.*

Cal Sala, 1
laurearigol@hotmail.com

Tel. 938979434 - 690602801
08736 Guardiola de Font-rubí



LLUCH

**TREBALLS AGRÍCOLES
I MOVIMENTS DE TERRA**

Crta. Santa Maria, s/núm.

08736 Guardiola de Font-rubí

Tel. 93 897 91 78

SEGUEIX LES ÚLTIMES NOTÍCIES A
MONTÒNEC.CAT



JAUME LLOPART ALEMANY



VINS I CAVES

Carrer Font Rubí 9

08736 Guardiola de Font Rubí

Barcelona

Tel: 93 897 91 33

www.jaumellopartalemany.com

CONSTRUCCIONS

Pere Carol

Av. Santa Maria, 47

08736 Guardiola de Font-rubí

Tel. 93 897 92 30

Índex:

Fa 10 anys	4
Notícies	5
Escola	16
Punt de mira	17
Entrevista	18
Opinió	19
Política local	22
Cuina	22
Veïns	23
Les nostres postals	26
Des de l'alcaldia	27
Font-rubí, a sang i foc	28
Parròquia	30
Català en net	31
Viure en català	31
El temps	32
3 Peus al gat	34
El Montòneg digital	34



El Montòneg
Núm. 181 Octubre 2020

Redacció:

Josep M. Rovira
Isabel Torrents
Marc Galimany
Josep Faura
Joan Anton Tarrida

Amb la Col·laboració de:

Entitats Locals
Magda Lluch
Montserrat Lluch
Josefina Piñol
Jordi Gili
Sònia Rubió
Encarnació Pujadó
Veïns de Font-rubí
Consell Comarcal de l'Alt Penedès
Diputació de Barcelona



Edita:

Associació Cultural
Montòneg de Font-rubí
Avda. Catalunya, s/núm.
e-mail: montonec.fontrubi@gmail.com

Membre de: A C P C

Maquetació:

Gràfiques Impres-Ràpid

Impressió digital:

Gràfiques Impres-Ràpid, S. L.
Pol. Ind. Domenys I, Carrer de la
Múnia, 60 Tel. 93 891 57 10
Vilafranca del Penedès

Tiratge: 600 exemplars

Dipòsit Legal: B-38.351.-90

Preu subscripció:

19,50 euros anuals

Solidaritat

Tristament, no podem deixar enrere el protagonisme de la pandèmia. Ara amb una segona onada que s'atansa, però amb més coneixement sobre la COVID-19.

Les conseqüències encara són imprevisibles. La "classe mitja" es sustenta artificialment en part pel subsidi estatal, ergo europeu. Els més vulnerables, ja desregulats i fora del circuit oficial des de l'any 2008, només opten a la caritat, als bancs d'aliments i als subsidis d'emergència i subsistència. L'economia ha estat sustentada artificialment per a la injecció massiva de crèdit gratuït i compra de deute indesitjable per part del Banc Central Europeu. Però la COVID-19 ho atura tot i desemmascara la crua realitat: Espanya no té fons per afrontar ni un mes d'aturada; té un deute impagable. Només es salva perquè és "too big to fail", massa gran per caure, un impagament fa caure massa creditors. Però la crisi no és local, és global i polièdrica: és climàtica, demogràfica i social. És una crisi sistèmica que ens adverteix dels límits del creixement i de la biosfera. Quedar-se a casa quatre setmanes i consumir només allò imprescindible va fer caure el PIB més d'un 8%, i moderar el consum durant vuit mesos l'ha desplomat al -21%. De fet, nosaltres i els turistes, hem de comprar molt més del que necessitem: més roba, més cotxes, i més oci, perquè allò imprescindible no ho hem deixat de fer. Un altra dada: la caiguda global de la contaminació. Si bé a les grans ciutats s'ha arribat a més del 50%, dies després del confinament total, a l'estiu, s'ha estabilitzat al -10%. La conclusió és que és impossible reduir bé la contaminació si no és a costa d'una aturada extrema de l'economia. L'única sortida és un canvi tecnològic de les fonts energètiques..., cosa que ens porta a uns conceptes que caldrà anar paint: el decreixement demogràfic i econòmic.

A més, una part de les empreses i treballadors han accelerat la transició cap el teletreball. Centenars d'hores guanyades al transport i incorporades a la vida, milers de kilòmetres, accidents, manteniments, peatges i aparcaments estalviats, milers de litres de combustible que no s'han cremat. I per tant, milers d'esmorzars i dinars que no s'han servit, roba de treball que no s'ha venut... Si la nostra feina es pot fer des de Font-rubí, no cal viure a Barcelona, i això obre una oportunitat a la crisi demogràfica que pateixen molts petits pobles: només els cal fibra òptica i serveis. Però compte, si la feina es pot fer bé des de Font-rubí, potser també es pot fer per la meitat de preu des del Perú: hi ha oportunitats i riscos.

També la societat moderna s'haurà instruït davant reptes similars, ho observem en aquesta segona onada amb molts grisos. Tenim aquest cop tractaments més efectius, molta gent va amb mascareta i s'observa una menor virulència de la malaltia. Però davant d'aquest panorama, els més joves, molts d'ells, es senten immunes i troben massa sacrificat perdre un any de la seva joventut, uns anys on la socialització és intrínseca. Malauradament, la relaxació i el cansament també ha aconseguit als no tan joves, i en un extrem hi ha els negacionistes i els que no els dona la gana.

L'amenaça és aquí i és ben real, i el govern de la Generalitat ha imposat restriccions molt dures amb la vista posada en el despropòsit de Madrid. Com sempre hi ha perjudicats i algunes incoherències i els més afectats ara són els restaurants. Per això animem a tots els font-rubincs que utilitzin el servei de menjar per emportar que ofereixen els restaurants del poble: són temps per l'empatia i la solidaritat.

La redacció

**LA REVISTA MONTÒNEG DEMANA LA LLIBERTAT DE TOTS EL PRESOS POLÍTICS
I EL RETORN DELS MEMBRES DEL GOVERN EXILIATS PER LA CAUSA DE CATALUNYA**

L'Equip de redacció no es responsabilitza de les opinions expressades en els articles signats. Per a la publicació de qualsevol carta o article, l'escrit ha d'anar signat per l'autor o amb pseudònim. Es presentaran amb suport digital i en català, amb una extensió màxima de 3.500 caràcters. Caldrà que siguin lliurats a la redacció abans del dia 20 del mes anterior a la seva publicació.

Fa deu anys....

La portada del número 121 del mes d'octubre de 2010, s'anunciava que a Font-rubí començava també amb el reciclatge de la fracció orgànica. S'afegien els contenidors més petits de color marrons als que ja teníem pel vidre, paper, envasos i rebuig.

L'editorial d'ara fa deu anys portava un títol ben eloqüent "Emprenyats", tot fent referència a un tema recurrent, i avui en dia encara més agreujat, com és el baix preu del raïm. Un any de bona collita però amb preus per sota del preu de cost.

Una segona part de l'editorial reflexiona sobre les pròximes eleccions catalanes i amb el mateix titular d'emprenyats, es parla de les persones que no van a votar en part perquè no troben cap opció del seu grat.

Com a notícies destacades hi trobem:

- Neix una nova entitat a Font-rubí, l'Associació l'Empelt.
- S'instal·len llums solars al Coll de la Barraca.
- Membres del Front Sandinista d'alliberació de Nicaragua van visitar les Caves Ferret de Guardiola.
- Josep Sabaté prepara un camió per torna al "Dakar".
- 30 nois i noies de l'esplai el Gotim fa una caminada fins a Montserrat.

- A la Cova de la Guineu s'hi van fer una nova tanda d'excavacions.
- Els veïns del Coll de la Barraca promouen l'Associació de Veïns del barri
- L'escola explica l'inici de curs i que els alumnes de 4t fan notícies

Hi ha un ampli reportatge d'Àlex Cabré sobre el reciclatge amb motiu de la instal·lació dels contenidors de brossa orgànica.

Les Nostres postals es comenta una fotografia d'una excursió de les Caramelles l'any 1944 a Tortosa.

Amb ànim de polèmica d'Àlex Cabré, amb "a un amic que està perdent".

El punt de Mira, bústia i les col·laboracions de veïns entre altres: Paraulles en net, el temps, cuina, que faig si, poesia, 3 peus al gat,...

Ara fa VINT ANYS...

L'empresa CASSA, el setembre del 2000, agafava la gestió del servei d'aigües de Font-rubí.



Importants protestes a Vilafranca, de pagesos de tota la comarca per l'augment del preu del gas-oil agrícola (prop del 70 % en poc mesos).

Ara fa TRENTA ANYS...

En el número 1 de la revista Montòneg de l'octubre del 1990 dèiem: Es començaven a veure per Font-rubí les primeres màquines de collir raïms.

*Porteu mascareta i respectem les distàncies de seguretat.

Assemblea d'empelt



10 anys d'història i més de 40 actes culturals i associatius a Font-rubí ens animen a continuar i fan créixer les ganes de ser i de fer.
Vine i participa com tu creguis més avinent tot proposant actes i temes d'interès; ajudant a organitzar-los o participant-hi per gaudir-los. .

Diumenge, 13 desembre a les 18 h
a la sala d'actes de la Cooperativa

Ple municipal ordinari

S'aprova una moció de rebuig a la decisió del Tribunal Suprem d'inhabilitació del president de la Generalitat. Els regidors, per mantenir les distàncies de seguretat, van fer servir part de la sala de plens reservada al públic



El passat 29 de setembre va tenir lloc un ple municipal ordinari amb diversos punts en l'ordre del dia.

Alguns dels principals acords van ser:

*L'aprovació de les xifres de població de Font-rubí a data 1 de gener del 2020.

Ara som 1414 habitants dels quals 744 són homes i 670 dones. En aquest recompte hi ha un increment de 87 persones respecte a l'any anterior.

* Es va aprovar, amb l'absència dels tres regidors d'ERC, el compte General de la Corporació corresponent a l'exercici del 2019. En aquest punt va tenir lloc una discussió entre els regidors d'ERC i l'alcalde, ja

que aquests no van trobar bé el fet que els regidors de l'equip de govern fessin un sopar de treball en un restaurant. L'alcalde va dir que va ser un únic sopar de coordinació per preparar els actes de la Festa Major i que lamentava les acusacions de malversació.

*Es va aprovar per unanimitat el conveni amb el consorci de promoció Turística del Penedès per tenir una tècnica a Font-rubí per desenvolupar temes turístics.

* Un altre tema destacat va ser la instal·lació d'un punt de recàrrega de cotxes elèctrics amb conveni amb l'ACM. Té un cost d'uns

25000 € i ja es disposa d'un ajut econòmic. Encara no està decidit el lloc a on s'instal·larà.

*També es va aprovar una modificació de les Normes de Planejament per tal d'incloure l'ús d'habitatge rotacional de cara al nou edifici a construir en el centre de Guardiola.

Pel que fa a les mocions:

Es van aprovar totes per unanimitat i anaven sobre: Presentada per JxCat:

- La defensa del futur industrial de la vegueria Penedès.

Presentada per ERC:

- Denúncia de l'espionatge polític.

- Posicionament en contra a l'ampliació o pròrroga dels peatges de les autopistes AP-2 i AP-7.
- En contra de la revocació dels drets penitenciaris de les preses i presos polítics.
- Suport a les entitats Grup Suport Sas: absolució; i Baula, xarxa solidària en suport a l'Adrián Sas.

Per últim, i presentada conjuntament pels dos grups municipals:

Moció de rebuig a la decisió del Tribunal Suprem d'inhabilitació del president de la Generalitat de Catalunya.

El ple va acabar amb els habituals precs i preguntes.



**Instal·lacions
Font-rubí S.L.**

Calefacció/Gas/Energia Solar
Aerotermita/Energies Renovables
Fontaneria/Climatització
Aire Condicionat/Electricitat

Tel. i fax Guardiola: 938 988 459
Mòbils: 609168189 - 609168190
instalfontrubí@gmail.com

**Celler de Can
Suriol del Castell**



Suriol



Castell de Grabuach - Font-rubí
Tels. 93 897 84 26 - 93 897 93 59

AUTO TALLERS F-3



**Reparació d'automòbil
en general**

Baltà de Cela, 17 baixos 4a
08720 VILAFRANCA DEL PENEDÈS (BARCELONA)
Tel. / Fax: 93 818 03 86 - autotallersf3@hotmail.com

Una Festa Major “diferent”

Malgrat la Covid-19 i el Coronavirus hem tingut Festa Major. Cinc dies plens d'activitats per a tots els públics i amb totes les mesures de seguretat. Una Festa Major amb mascareta, sense els balls populars ni l'Orquestra Maravella

Enguany hem vist com la majoria dels municipis de la comarca han acabat suspentent la seva festa major. Segurament que per a molts, com Vilafranca, haurà estat la millor opció. A Font-rubí, en canvi, s'ha apostat per fer una festa major més reduïda i adaptada per tal de poder complir amb totes les mesures de seguretat.

Tots els actes eren amb cita prèvia; tothom havia de romandre assegut en tot moment, mantenir la distància de seguretat, portar mascareta i haver-se rentat les mans. Els actes no van tenir pauses intermèdies i les entrades i sortides es van fer esglaonadament. Totes

aquestes mesures es van complir escrupolosament en tot moment tant per part del públic com dels administradors i organització.

El dimecres 12, la cantant SUU va obrir amb força la Festa Major. Unes 250 persones van assistir a un concert ple de ritme i energia que la cantant va fer, acompanyada del grup musical al complet.

La SUU, Susana Ventura, amb només vint anys ja porta una important trajectòria musical com a cantautora. Es va popularitzar en un primer moment a la xarxa social Instagram i en el 2018 va guanyar el premi Enderroc a la millor artista-revelació amb l'àlbum “Natural”. El gener de 2020 va treure “Ventura”, el seu segon àlbum amb cançons en castellà.

Actualment, SUU ha agafat molta popularitat per la cançó de l'espot d'estiu de TV3 que tots hem sentit més d'una vegada.

El divendres 14, després d'un esplèndid castell de



► Concert de SUU.



► Castell de focs i pregó.

focs, els Diables van fer el pregó i els tradicionals versots amb una pista pràcticament plena.

El dissabte 15 d'agost, les havaneres es van fer abans de dinar en comptes de la tarda. Pel que sembla, aquest canvi d'horari no va agradar al públic habitual ja que va ser uns dels actes que va comptar amb menys públic.

A la tarda, en el Centre d'Equitació del Penedès, va tenir lloc una actuació internacional amb el SHOW EQUESTRE de Santi Serra. Un espectacle de doma en llibertat, amb cavalls, gossos i falcons. Va obrir l'espectacle una exhibició de Salt i Doma Clàssica a càrrec del Centre d'Equitació Penedès. El públic va ovacionar llargament l'actuació.



► Distància de seguretat.



► Havaneres.



A la nit i per primer cop, es va fer un autocinema en el camp de futbol. Amb una pantalla gegant i tot escoltant l'àudio a través de la ràdio, els assistents van poder gaudir, des de dins del cotxe, de la pel·lícula "CAPITANA MARVEL".

El diumenge 16, els més petits van tenir l'Espectacle Infantil "QUIN SARAU!", amb la Cia. XAROP DE CANYA. Per al públic infantil també tenien el dilluns la 7a Gimcana Tractorista Infantil i a la Piscina Municipal, la Competició de Natació Infantil i Juvenil. Tots els actes van tenir una bona assistència de nens, nenes i joves, que hi participaven activament.



► Autocinema en el camp de futbol amb la pel·lícula "Capitana marvel"



► Actuació internacional amb el Show Eqüestre de Santi Serra.

El diumenge al vespre va ser el torn de l'actuació teatral amb JOAN PERA - CAPRI. L'actor Joan Pera interpretava els monòlegs més famosos del també gran humorista Joan Capri. En aquesta ocasió, Joan Pera no va acabar de connectar del tot amb el públic, possiblement perquè els monòlegs són molt coneguts i no creen l'efecte sorpresa necessari per provocar el somriure, i també perquè l'actor estava molt lluny i sol dalt de l'escenari amb un públic dispers per tota la pista poliesportiva.

El concert de HÉROES DE LA ANTÁRTIDA, amb el Tribut a Mecano, va posar fi a la Festa Major d'enguany. Va ser un concert nostàlgic amb les cançons del popular grup Mecano de música rock dels anys 80 i principis del



► Teatre amb Joan Pera.

90, que va agrada molt al públic assistent.

En resum, una festa major molt diferent, en què les distàncies socials, les cites prèvies per assistir als actes i sobretot les mascaretes han estat uns dels elements que han fet possible organitzar-la.

Pel que fa als actes, s'han trobat a faltar molt els balls populars, la cercavila i els balls de saló: constitu-

ien uns moments de molta relació social entre veïns, amics i visitants, que al llarg de l'any, pràcticament no ens veiem.

Aquesta situació també ha provocat que s'hagin tallat els més de cinquanta anys consecutius d'actuació de l'Orquestra Maravella a Guardiola. La pregunta, ara, seria: tornarà l'any vinent? Hem sentit opinions en els dos sentits.



► Concert amb Héroes de la Antártida.



Associació cultural Guardiola de Font-rubí

Xè aniversari (2010-2020) de la consulta per la independència i la fundació d'Empelt

El passat 20 de setembre, seguint les mesures de seguretat prescrites a l'entorn del Covid 19, prop d'una cinquantena de persones es van reunir al carrer de Santa Maria 8 per celebrar el Xè aniversari de la consulta per la independència i de la fundació d'Empelt. Aquest Xè aniversari venia precedit per una reunió preparatòria celebrada a febrer passat a Cal Gallego.



► Josep Faura i Sònia Rubió, van presentar l'acte.

Al carrer Santa Maria 8 - A Font-rubí, l'any 2010, esperonats per la iniciativa d'Arenys de Munt, van sorgir espontàniament uns voluntaris i a l'abril d'aquest any, es va celebrar una consulta sobre la independència de Catalunya. Va sol·licitar-se a l'Ajuntament usar com a local electoral el Centre Recreatiu. Però l'acte era il·legal i l'Ajuntament o els qui anaven al davant, van tenir por que això no suposés la possibilitat de sancions o plets que impedissin la continuïtat dels càrrecs. Tanmateix, totes les consultes previstes van desenvolupar-se sense problemes ni represàlies.

És per això que la consulta es va celebrar fora del Centre, al local de Santa Maria 8, molt proper a la Cooperativa, propietat del matrimoni Suriol-Ferrer. I que el Xè aniversari s'hagi celebrat aquí mateix. Darrerament, s'hi afegia l'avinentsa de fixar una placa a la façana d'aquest edifici que commemorés la contesa.

Presidència d'honor. Els organitzadors vam poder comptar amb la col·laboració del sr. Joan Rigol, ex-president del Parlament de Catalunya. En ésser-li demanada la seva assistència, va manifestar la seva voluntat expressa de donar suport a les iniciatives populars en favor de Catalunya.



► Després de recitar "Déu nos do ser catalans".



► Mirieia Lattorre (soprano) i Peter Krivda, (viola de gamba) .

A l'inici de l'acte, Sònia Rubió, secretària de l'entitat, va exposar el programa previst tot agraint el suport de Joan Rigol, el gest dels propietaris del local, així com l'assistència del públic i de les autoritats municipals de Font-rubí.

Josep Faura, president d'Empelt, en la seva al·locució va remarcar la coincidència d'una consulta que vindicava el dret a decidir com a nació i el lema d'Empelt : col·laborar a empeltar el nostre context social d'una major capacitat moral i política per a la presa de decisions a nivell personal i col·lectiu, com a municipi i com a país.

Sònia Rubió, va fer una relació dels actes, il·lustrada amb diapositives, que havia organitzat Empelt durant aquests deu anys i de les línies ideològiques que l'havien mogut: el món pagès, l'ANC, el turisme, cine-fòrums, la història del municipi, l'ecologia, el feminisme, els nostres poetes... Va ser una explicació fluida i didàctica, que donava sentit al lema d'Empelt: vindicar el dret a decidir.

Manuel Corbella, autor del decorat que presidia l'escena, va explicar-ne el sentit. Era un tríptic, que emmarcava la lectura del poema "Déu nos do ser catalans", de Josep Carner. Sota l'emblema d'Empelt, hi apareixien els trets més característics del país i del mateix poema: el Pedraforca, un cirerer, una atzavara, Montserrat i una parella oferint-se, a la porta de la masia, el fruit del seu treball a la vinya.

Prèviament, havien estat distribuïts uns fulls amb el text del poema amb notes explicatives, junt amb el programa de cançons que s'intercalarien entre els diversos fragments del recitat.

El poema va ser llegit per Joana Faura, Manel Corbella, Guillem Villarroya, Ariana i Sira Oyonarte i Nil Torres. Es

glossava la sort de ser catalans, de mantenir les tradicions, de ser oberts a la gent nova, i de tenir la dèria de la "sang independent" que ens fa mantenir la identitat amb la pedra i la fona, símbols de la lluita pel país.

Mireia Latorre (soprano) acompanyada per **Peter Krivda** (viola de gamba), van il·lustrar les diferents parts del poema interpretant cançons catalanes de Lluís LLaç, Lamote de Grignon, Eduard Toldrà i Amadeu Vives. El recitat va adquirir, gràcies a la seva intervenció, una gran força emotiva i artística.

Joan Rigol, va fer una síntesi de la trajectòria i l'esforç de Catalunya dels darrers segles, per mantenir-se fidel a la seva identitat cultural i de com aquell acte contribuïa al manteniment de la trajectòria històrica comuna. Va remarcar el paper transcendent de figures i institucionals, com la Mancomunitat i Prat de la Riba, per captar el bo i millor de les capacitats culturals del país: de l'obra de la República; del redreçament operat amb la democràcia i la necessitat de prosseguir en la tasca.



► Joan Rigol, en la seva allocució.

El terme "empelt" - Francesc Suriol va explicar els significats semàntics del terme "Empelt" extrets del Diccionari de la Llengua i el de Joan Corominas, a fi d'explicitar millor l'ensenyament identitari de l'entitat.

Cava i pastes - Al compàs de la música dels "Xarango", com a nota de l'optimisme que es respirava en l'ambient, es va inaugurar la placa col·locada a la façana de l'edifici i es convidà els assistents a celebrar-ho amb el cava ofert per vins Suriol i els pastissos elaborats per Berta Garriga.



► La placa, al 8 del carrer St. Maria, que recorda la consulta i la fundació d'Empelt.

Com a cloenda familiar, vora a les taules del refresc i al carrer de la Parellada, Sebastià Pie, de Bonastre i com a expert en l'ofici, va fer una mostra de com es fa un empelt, que va ser seguida amb molta atenció i simpatia.

Cava solidari

La Confraria del Cava posa a la venda un cava solidari per ajudar els infants vulnerables

La Confraria del Cava ha posat a la venda més de 6.000 ampolles del Cava amb Cor, un escumós solidari, que destinarà com a part de la recaptació per ajudar els infants més vulnerables.

Cada ampolla té un preu de venda de 7,90€, dels quals 2€ aniran destinats a cobrir beques menjador i a donar atenció educativa als infants i joves atesos per les deu seccions de Càritas Diocesana de Catalunya. A més, la Fundació "la Caixa" contribuirà a la iniciativa solidària comproment-se a entregar el mateix import que es recapti per la venda de les més de 6.000 ampolles a través de l'Acció Social de CaixaBank.

Aquesta campanya solidària compta amb la participació de 17 marques de caves catalans*. Cada celler elaborarà el seu cava brut reserva, però l'etiquetatge serà comú. Cal remarcar que totes les empreses col·laboren en aquesta acció solidària.



Des del passat 5 d'octubre ja es poden trobar les ampolles de Cava amb Cor a El Corte Inglés, BonÀrea, Caprabo, Keisy Supermercats, Valvi Supermercats i Vins Aviñó. També hi ha l'opció de fer un donatiu per a aquesta campanya específica a través de la web de la Confraria.

Tant la Confraria del Cava com Càritas Catalunya confien en la solidaritat de la ciutadania per a vendre totes les ampolles i espera ampliar-ne l'estoc i destinar així més recursos als infants que ho necessiten.



Can Güell
Bar - Restaurant - Estanc



Avda. Catalunya, 11 - Guardiola de Font-Rubí
Tel. 938979157 - restaurantcanguell@hotmail.com
@barrestaurantcanguell - Restaurant Can Güell

L'Agència Tributària de Catalunya s'acosta a la ciutadania per reduir els desplaçaments durant la pandèmia



L'ATC activa un dispositiu per ajudar els contribuents a presentar determinades declaracions per telèfon i obre un nou canal de pagament a través de Correus

Per tal de complir amb els criteris de salut pública que aconsellen restringir la mobilitat de la població mentre duri la pandèmia del coronavirus, l'Agència Tributària de Catalunya (ATC) ha posat en marxa dues noves iniciatives adreçades a millorar els serveis que ofereix i acostar-los a la ciutadania. D'una banda, ha ampliat els canals de pagament a disposició dels ciutadans al llarg de tot el territori, a través de la xarxa d'oficines informatitzades de Correus; i, de l'altra, ha activat un nou dispositiu –“L'ATC us truca”– que permetrà als contribuents presentar determinades declaracions telefònicament.

Així, des del dilluns 5 d'octubre els contribuents poden utilitzar qualsevol de les 2.393 oficines postals que Correus té distribuïdes per tot l'Estat, especialment les 315 oficines informatitzades que hi ha arreu de Catalunya, per ingressar l'import de les seves liquidacions a l'ATC.

D'acord amb el Conveni subscrit entre l'Agència Tributària de Catalunya i la Sociedad Estatal Correos y Telégrafos, el pagament dels tributs o altres ingressos de dret públic, la gestió recaptatòria dels quals correspongui a la Generalitat o li hagi estat atribuïda o encomanada per altres ens i administracions públiques, es podrà fer efectiu mitjançant un gir postal en la modalitat d'ingrés en un dels comptes dels quals l'ATC sigui titular en les seves entitats col·laboradores. Properament, s'hi podran pagar també autoliquidacions.

El pagament del tribut o l'ingrés de dret públic es

considerarà efectuat en la data en què el gir postal sigui imposat pel client de Correus, amb independència de la data en què els fons siguin ingressats en un compte de l'ATC. Correus cobrarà als seus clients la tarifa fixa estipulada per al servei de gir amb l'Agència Tributària de Catalunya (actualment 1,95 €/gir).

L'autoliquidació dels impostos de transmissions i donacions, ara per telèfon

D'altra banda, l'Agència ha activat el dispositiu “L'ATC us truca”, amb un equip de 20 professionals tributaris que es posen a disposició de la ciutadania per ajudar-los a presentar les declaracions tributàries per telèfon. El contribuent que vulgui rebre aquest servei ha de demanar cita prèvia a través del telèfon 93 551 51 51, dins l'horari de 8:30 a 14 h (excepte dissabtes i festius). Un cop comprovat que, efectivament, l'autoliquidació es pot fer per te-

lèfon, un tècnic de l'ATC es posarà en contacte amb el sol·licitant per informar-lo de la documentació que necessita per poder fer l'autoliquidació i donar-li dia i hora per a la cita prèvia telefònica.

Les autoliquidacions que es poden tramitar per telèfon són les transmissions de vehicles usats (model 620), tret de les transmissions d'embarcacions usades i dels vehicles que no figurin a l'Ordre que anualment publica el Ministeri d'Hisenda i Administracions Públiques, les transmissions patrimonials i actes jurídics documentats (model 600) i les donacions (model 651). Les transmissions patrimonials i les donacions només es podran fer per telèfon quan l'operació s'hagi formalitzat en un document notarial i la cita prèvia s'haurà de demanar transcorreguts 10 dies des de la signatura del document (és el termini que té la notaria per fer arribar a l'ATC la fitxa notarial).

Setmana del Vi Català

La Setmana del Vi Català, la festa anual de la vinya i el vi, se celebrarà del 9 al 15 de novembre

Del 9 al 15 de novembre de 2020 tindrà lloc la primera edició de la Setmana del Vi Català, un esdeveniment que donarà a conèixer i promocionarà els vins d'arreu de Catalunya. Amb voluntat de continuïtat i d'esdevenir la festa anual dels vins catalans, està organitzat per l'Institut Català de la Vinya i del Vi amb el suport de les Denominacions d'Origen. De forma compartida amb tot el sector, s'agruparan tot un conjunt d'activitats presencials i virtuals per tot el territori amb un gran

objectiu comú: oferir un tast de la immensa varietat i riquesa del sector.

La Setmana del Vi Català tindrà una programació oberta i participativa, feta amb les propostes dels propis actors del sector més les que organitzarà l'INCAVI de forma directa.

Una Setmana del Vi amb activitats virtuals i presencials segures

El vi necessita actes presencials per poder-lo tastar i gaudir. Per això es poden proposar activitats presencials, sempre que siguin segures i tinguin en compte les mesures sanitàries vigents en aquell moment, els aforaments limitats i la reserva prèvia. També les



activitats virtuals prendran especial rellevància i es programaran tallers, entrevistes, recorreguts virtuals i càpsules d'experiències o consells sobre el món del vi. Tothom qui ho desitgi podrà participar i gaudir de la Setmana del Vi Català també des de casa, a través

de plataformes accessibles com Youtube, Instagram, Facebook o Twitter.

El programa de la Setmana del Vi Català està dividit en **cinc grans eixos**: enoturisme, gastronomia i restauració, activitats comercials, cultura i vi, i activitats divulgatives.

Bus interurbà Vilafranca-Barcelona

Es reforça el servei de bus interurbà entre Vilafranca i Barcelona mentre durin les obres de la línia R4 de Renfe

Des del passat 15 de setembre, la **línia de bus exprés cat e6 entre Vilafranca i Barcelona triplica el nombre d'expedicions**, amb la circulació de 43 nous vehicles que s'afegiran als de l'horari habitual del servei de transport públic per carretera. Aquest servei de reforç, aprovat aquest estiu per la Generalitat de Catalunya, serà vigent mentre durin les obres del tram ferroviari de la línia R4 de Rodalies afectat pels treballs del corredor mediterrani, que està previst que finalitzin al novembre.



El servei de la línia de bus queda de la següent manera:

Hi haurà les 22 expedicions d'anada i 23 de tornada habituals de dilluns a divendres feiners, a les quals s'hi sumen 43 expedicions per sentit, de dilluns a di-

vendres laborables, que circularan cada 15 minuts en hora punta i cada mitja hora en hora vall. El servei es prestarà des de Vilafranca entre las 5.45 hores i les 22.15 hores i des de Barcelona entre les 6.45 hores i les 23.15 ho-

res. Amb la potenciació de l'oferta dels serveis exprés cat per part del Departament de Territori i Sostenibilitat es vol atendre de forma adequada la mobilitat de la comarca. La Generalitat de Catalunya, a través de la Direcció General de Transport i Mobilitat, vol pal·liar amb aquest pla de reforç les dificultats que es poden trobar els usuaris d'aquesta línia en els seus desplaçaments diaris i evitar la propagació de l'ús del vehicle privat en un moment d'emergència climàtica i sanitària.

Balanç de la VEREMA 2020

Els excedents, l'afectació del míldiu i els baixos preus del raïm fan que sigui una de les pitjors pels viticultors

A principis d'agost es va iniciar la verema 2020 marcada per l'existència d'excedents de vi base de cava anunciats des de la verema passada, la pandèmica de la Covid-19 i el fong del míldiu que ha fet disminuir sobretot la producció en les vinyes en conreu ecològic.

Tot i que l'INCAVI va fer públic una disminució de la producció de raïm globalment d'un 20 %, la verema de les varietats més primerenques com el chardonnay i el macabeu la disminució de producció respecte a l'any 2019, segons molts viticultors se situa prop d'un 40 % en conreu

convencional i del 70 % en conreu ecològic.

En el cas de la varietat xarel·lo també utilitzada en l'elaboració de cava, la disminució no ha estat tan important i està al voltant del 40 % en producció ecològica.

Pel que fa a les varietats negres, el merlot en conreu ecològic ha estat la més afectada per la malaltia del míldiu i la seva producció ha estat testimonial.

Un cop més el viticultor s'ha vist afectat per aquesta crisi perquè tot i la important reducció de la producció dins de la Regió del Cava, els preus no han pujat sinó que es mantenen



igual que l'any passat en el millor dels casos. Tenint en compte que la verema 2019 els preus ja van baixar un 30 % en la producció convencional i un 10 % en la producció ecològica.

A mitjans de setembre la verema estava pràctica-

ment finalitzada, la parellada va poder absorbir les darreres pluges i així augmentar una mica de pes.

Pel que fa a la qualitat global del raïm, ha estat bona sense afectació de brottritis "podridura" i amb una bona graduació.

Regulació del lloguers

El Sindicat de Llogaters de l'Alt Penedès, satisfet amb la llei que regula els lloguers

La normativa s'aplicarà a 60 municipis de Catalunya, entre els quals hi ha Vilafranca, on es regularà el preu a través d'un índex de referència que marcarà la Generalitat.

El passat 13 de setembre el Parlament de Catalunya va

aprovar la llei que regularà el preu del lloguer d'habitatges en municipis que es consideri que tenen una demanda tensa d'habitatge. L'aprovació va tirar endavant amb els vots a favor de Junts per Catalunya, ERC, Catalunya en Comú

Podem i la CUP; i els vots en contra de C's, PSC, PP i Demòcrates.

El Sindicat de Llogaters de l'Alt Penedès, que han estat lluitant els darrers anys per tirar endavant aquesta normativa, estava satisfet i considera que és positiva ja que dona resposta a una necessitat social com és el dret a l'habitatge.

A nivell de territori, la normativa serà d'obligat compliment als municipis que es considera que tenen una demanda tensa d'habitatge, i entre aquests hi ha Vilafranca.

Amb aquesta llei, els lloguers, en la seixantena de municipis que s'hi veuen afectats es regularan segons un índex de referència que calcula la Generalitat.

L'Associació i el Col·legi d'Agents Immobiliaris han fet públic el seu posicionament contrari a aquesta llei ja que, entre altres coses, expliquen que no se'ls ha consultat en cap moment ni a nivell tècnic, ni tampoc jurídic o econòmic per tal de saber quina afectació pot tenir sobre el sector o sobre els propietaris que es vegin afectats per aquesta nova legislació.

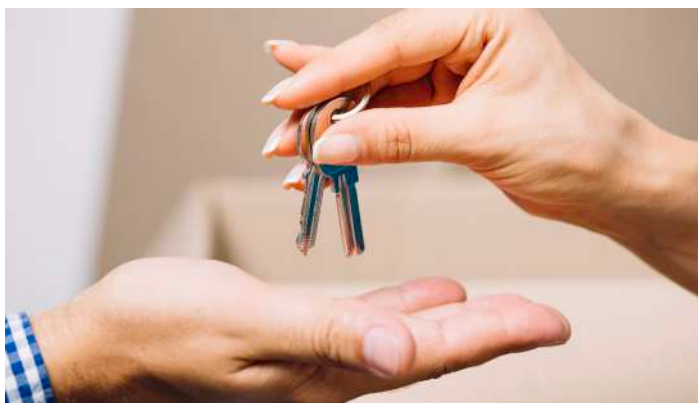

Ajut a les explotacions vitícoles afectades pel fong del míldiu

Els principals criteris a complir per optar a l'ajut

A finals de setembre, el Departament d'Agricultura, Ramaderia, Pesca i Acció Rural va publicar la convocatòria dels ajuts de mínims destinats a compensar les pèrdues econòmiques de les explotacions vitícoles durant la campanya 2020-2021 a conseqüència de l'afectació de la malaltia del míldiu amb una dotació pressupostaria de 4 milions d'euros.

Es poden beneficiar de l'ajut totes les explotacions vitícoles que hagin lliurat collita i constin en el Registre Viti-vinícola de Catalunya. En el cas de persones físiques han de complir les condicions d'agricultor Professional i les persones jurídiques han d'estar catalogats com ex-



plotació agrària prioritària. L'Ordre que regula l'ajut estableix els següents criteris d'atribució i prioritats en el cas de manca de pressupost i un import màxim per explotació de 20.000 euros.

- Explotacions vitícoles que hagin experimentat un decreixement del rendiment

mitjà de la declaració de collita del 2020 **igual o superior al 55%** respecte a la de la campanya 2019-2020, a conseqüència de l'afectació de la malaltia del míldiu a les vinyes: 3 punts.

- Explotacions vitícoles que hagin experimentat un decreixement del rendiment

mitjà de la declaració de collita del 2020 **igual o superior al 45% i inferior al 55%** respecte a la de la campanya 2019-2020, a conseqüència de l'afectació de la plaga del míldiu a les vinyes: 2 punts.

-Explotacions vitícoles que hagin experimentat un decreixement del rendiment mitjà de la declaració de collita del 2020 **igual o superior al 35% i inferior al 45%** respecte a la de la campanya 2019-2020, a conseqüència de l'afectació de la plaga del míldiu a les vinyes: 1 punt.

L'ajut es calcula a partir de la fórmula: $2.190,64 \text{ euros/Ha} \times \% \text{ d'afectació} \times \text{superfície de la persona lliuradora any 2020}$. L'ajut es podia sol·licitar fins el 19 d'octubre.

El Banc de sang a Guardiola

Va tenir una nombrosa assistència de donants, tot i que s'havia de demanar cita prèvia

Amb les corresponents mesures de seguretat preventives per la Covid-19 molts van ser el que es van apropar a Guardiola a donar sang. Concretament 32 persones van anar el passat 10 d'agost a donar sang, una xifra considerada "normal" o correcta per la població de Font-rubí i per la situació actual de pandèmia que estem vivint.



En aquesta ocasió la donació es va fer en la sala d'actes del Centre Recreatiu "La Cooperativa", ja que l'espai és molt més gran que la sala de plens a on es feient habitualment les donacions de sang. Així es podria garantir la sepa-

ració física entre donants. La cita prèvia també va servir per evitar aglomeracions i gent fent cua. Només arribar, rentat de mans amb el gel esterilitzant, donaven una mascareta quirúrgica a cada donant,



un bolígraf d'un sol ús per emplenar el qüestionari i es comprovava la temperatura. En finalitzar la donació, tots els donants van rebre una bossa amb el lema "Ets donant de sang #etsIMP-RESCINDIBLE".

Assemblea Nacional Catalana (ANC)

Notes informatives del web Assemblea.cat

Proper ple extraordinari

El diumenge 25 d'octubre l'Assemblea organitzarà **un ple extraordinari del Secretariat Nacional per debatre com incideix -si és que ho ha de fer- en el procés electoral del febrer**. Aquest procés extraordinari permetrà presentar diverses propostes de resolució, debatre-les i votar-les.



Més de 180 fogueres contra el rei d'Espanya

El passat dia 2 d'octubre l'Assemblea va promoure una gran cremada popular de fotografies del monarca espanyol com a preludi a la seva visita a Barcelona.

Recordem que el rei Felip VI i el president espanyol, Pedro Sánchez, venien a Catalunya justament quan feia una setmana que es commemorava el tercer aniversari de l'1 d'Octubre i el 3 d'octubre, i pocs dies després de la inhabilitació del president Quim Torra.

L'acte, realitzat a la plaça Sant Jaume de Barcelona, era una de les més de 180 concentracions confirmades que s'han fet arreu de Catalunya.

L'ANC davant La situació a l'Alt Karabakh

(Resum del comunicat de l'ANC)

"El passat 27 de setembre l'exèrcit de l'Azerbaidjan, amb el suport de Turquia, va iniciar una ofensiva contra l'Alt Karabakh o República d'Artsakh, a la regió del Càucus Sud, tot violant l'alto el foc i posant en risc les vides de milers de persones. Aquesta agressió va provocar desenes de morts civils, centenars de ferits, i que més de 75.000 persones –un 50% de la població de l'Artsakh– hagin hagut de fugir de les seves poblacions per buscar refugi davant dels atacs.

L'Assemblea Nacional Catalana expressa **la seva condemna a l'ús de la violència per a modificar** l'estatu quo actual a la regió, així com els atacs i bombardejos indiscriminats contra la població civil, inclòs l'ús de bombes de dispersió per part de l'exèrcit de l'Azerbaidjan, prohibides segons la Convenció sobre Bombes de Dispersió.

(...) Fem una crida al cessament de les hostilitats, i a la comunitat internacional perquè s'impliqui en el conflicte i pressioni els governs de l'Azerbaidjan i de Turquia, que cessin la seva agressió en el marc del Grup de Minsk de l'OSCE, presidit per França, la Federació Russa, i els Estats Units.

L'Assemblea expressa, a més, "el seu **ple suport al dret a l'autodeterminació** dels ciutadans de l'Alt Karabakh o República d'Artsakh, reconegut internacionalment en el Pacte Internacional dels Drets Civils i Polítics i exercit en referèndum el desembre de 1991. En conseqüència, reconeix la independència de la República d'Artsakh i la seva sobirania territorial".

Una ONG internacional de drets humans llança una campanya per a demanar al Bundestag alemany que denunciï la repressió espanyola contra Catalunya



Aquesta ONG exigeix a l'Estat Espanyol que compleixi les recomanacions del Grup de Treball de les Nacions Unides sobre la Detenció Arbitrària i que alliberi els presos polítics catalans.

Alhora fa una campanya per recollir signatures i fa una crida a la Sra. Gyde Jensen, presidenta de la Comissió de Drets Humans i Assistència Humanitària del Bundestag, en relació a Catalunya. I demana al Parlament alemany que **pressioni l'Estat espanyol que respecti dels drets de la minoria catalana**.

L'ONG esmentada ha publicat un vídeo en llengua alemanya, per explicar i denunciar els fets esmentats.

Canvi en la direcció de l'escola Font-rúbia

Sònia Navarro agafa el relleu de la direcció de l'escola de Guardiola, després de 8 anys amb l'Anna Soler com a directora

A primers de juliol es va fer efectiu el canvi de direcció que ja s'estava preparant internament des de primers de curs. L'Anna Soler portava vuit anys en la direcció de l'escola. Tot i que encara li quedaven dos anys més de mandat, va considerar que:

"vuit cursos és un període força llarg i sempre van bé els canvis, les renovacions, les noves mirades i nous enfocaments perquè no hi hagi opció que "s'enquisti" cap dels aspectes que formen part del dia a dia de l'escola".

Així, a l'inici del curs, ja va plantejar al claustre la seva voluntat de deixar el càrrec i que algú agafés el relleu.

A l'Anna Soler, que és mestra de l'escola des de l'any 2000, li hem preguntat quina funció tindrà ara després de deixar la direcció:

"Aquest proper curs recupero la funció de tutora, cosa que em fa molta il·lusió i enyorava! Perquè per sobre de qualsevol possible càrrec sempre m'he considerat mestra i aquests últims anys, a causa del càrrec que ocupava, només podia assumir algunes matèries concretes i no la de la tutoria, com a mi m'agrada. Excepcionalment, a causa del Pla d'Actuació que s'ha elaborat a l'escola per la presència de la COVID, aquest curs també faré l'àrea d'Educació Física del Cicle Mitjà, un repte per a mi, ja que tot i que és l'especialitat que jo vaig estudiar gairebé no l'he exercida mai!. I l'actual equip

directiu ha confiat en mi perquè aquest curs m'encarregui de la coordinació de l'educació primària"

La Sònia Navarro, amb 12 anys com a tutora d'infantil, 9 anys de coordinadora d'infantil i un any a l'equip directiu com a secretària, agafa el relleu a la direcció de l'escola en un nomenament extraordinari per a un any. Ha fet el curs de formació per a la funció directiva, però encara no ha realitzat el procés de selecció. Un cop passat pel concurs de mèrits i aprovat el projecte de direcció i la capacitat de lideratge, aleshores tindrà un nomenament per a 4 anys.

Li hem preguntat quins són els motius que l'han fet fer aquest pas i ens ha dit:

"Després de 12 anys al centre i 15 com a veïna de Font-rubí, em sento molt implicada i vinculada tant a l'escola com al poble; i per tant, considerava que havia de fer el pas d'estar al servei de tota la comunitat educativa i ajudar a millorar el Projecte Educatiu de l'escola. A més a més, ho considero com una oportunitat i un repte personal i laboral.

Estic contenta d'entomar aquest repte, però també inquieta per la responsabilitat que implica... Espero estar a l'alçada del càrrec!"

Els membres que acompanyaran la Sònia en l'equip directiu són: la Susanna Marqués Sala, com a Cap d'estudis i l'Isaac Feliu Mir, com a Secretari.



► Sònia Navarro.

Finalment, li hem preguntat a la Sònia pel seu projecte de direcció:

"El Projecte de Direcció que es presentarà serà una continuació de les línies pedagògiques i metodològiques iniciades pel projecte anterior, amb la intenció d'incidir i millorar en tots aquells aspectes que ho requereixin. Així, els objectius de millora estaran relacionats amb:

- La millora dels resultats educatius de tot l'alumnat,
- L'optimització de l'organització, coordinació, participació i dinamització de l'equip docent.
- La promoció de la cohesió social i la interacció amb el medi.
- L'impuls dels processos interns de gestió, l'adequació dels espais i dels recursos del centre."

També ha volgut agrair la dedicació de l'anterior equip directiu:

"Tot l'equip agraiem i valorem molt positivament els 8 anys



► Anna Soler.

de l'Anna com a directora i els 12 anys que l'Esther ha dedicat a la tasca de cap d'estudis. Han fet una magnífica feina!"

En relació amb la tornada a l'escola???

"Tot l'equip de mestres entén que l'escola és i ha de ser presencial, per tant ens estem preparant perquè compleixi totes les mesures de seguretat, però també que continuï essent un espai d'inclusió, socialització, estimulació i aprenentatge.

Tenim ganes de començar i retrobar-nos amb tot l'alumnat! Segurament serà un curs d'adaptació i readaptació contínua, però no volem promoure la cultura de la por, sinó la de la responsabilitat i la corresponsabilitat.

En aquest curs serà també molt important l'estreta relació, col·laboració i transparència que s'estableixi entre família i escola (i viceversa). Hi ha d'haver una comunicació oberta i fluïda i un treballar conjuntament, amb confiança, per a la bona entesa i el bon funcionament."

50 Anys d'Escola, sense celebració

Vam començar el curs passat amb la il·lusió de qui celebra un aniversari d'any rodó, i no n'hi havia per menys: l'escola Font-rúbia feia 50 anys! Durant el curs vam anar preparant diverses "actuacions" per celebrar l'efemèride, i teníem moltes ganes de celebrar-ho amb tots els veïns i veïnes un diumenge del mes de maig... Evidentment, la pandèmia ens va estroncar aquesta il·lusió i vam haver de passar per alt, cadascú tancat a casa, la data que s'havia escollit, tot somiant a retrobar-nos; i, sobretot, molt atents a recuperar la normalitat que se'ns havia quedat enrere d'un dia per l'altre... La comissió que estava al capdavant de la Festa vam pensar que no havíem de desistir i vam ajornar



les activitats i sorpreses que teníem preparades per aquell dia posposant-les per la tardor... L'únic que no havíem anunciat era la data, n'havíem après: l'estat del COVID ens aconsellava ser prudents, però els preparatius continuaven en marxa.

El curs actual l'hem començat amb moltes ganes

i, a la vegada, amb força incertesa. Ja fa dies que som a la tardor i a la nostra escola ens mantenim bé. Amb els primers freds ha arribat algun constipat però no res més! De tota manera, el moment actual de la pandèmia ens fa ser prudents i a tornar a fer un pas enrere per aparcar la Festa dels 50 anys de l'es-

cola que amb tanta il·lusió havíem preparat. La festa, tal com la teníem prevista, l'anul·lem. No té sentit anar-la posposant eternament... Esperem trobar un bon moment, més endavant, per compartir totes juntes un altre aniversari: no serà el 50 però potser serà el 55 o el 53. Al cap i a la fi la xifra és tan sols una excusa per compartir, un bon dia aplegats, la festa amb tothom,!

Som tossudes de mena i al llarg del curs buscarem moments en què el COVID ens deixi relaxar una mica i així preparar alguna sorpresa que ens agradarà compartir amb vosaltres! Us n'anirem informant i us anunciarem les dates perquè us les pugueu reservar!

Una pandèmia no pot aturar l'escola

Tot i que la realitat sanitària ens ha obligat a fer canvis en l'organització i funcionament del Centre, l'equip docent de l'escola Font-rúbia no ha volgut renunciar a les seves metodologies actives i al foment del treball cooperatiu. Això sí, dins dels **grups estables** de convivència.

Els alumnes d'infantil continuen treballant en organitzacions dinàmiques, flexibles i significatives com els **racons** i els **espais**.

A la primària s'afavoreix l'adquisició de les competències a través dels **projectes**, practicant el **plurilingüisme** per mitjà dels tallers de llengua; jugant amb les **matemàtiques** en els ambients, etc.

I sempre que podem sortim a fora i fem les activitats a l'**aire lliure**.

Els alumnes de Cicle Inicial tot just comencen la **piscina**; els de Cicle Mitjà i Superior han iniciat l'activitat



de **robòtica** i tenim planificades les **sortides** i les **colònies** de tot el curs. **Tot flueix i funciona!** Les entrades diferenciades, els patis separats, els esmorzars a la classe... Ens rentem les mans 5 cops al dia (com a mínim) i mantenim ventilades les aules durant tota la jornada laboral. A més, l'Ajuntament ha ampliat l'horari de les senyores de neteja.



Fins a dia d'avui no hem tingut **cap incidència a l'escola** i podem estar-ne satisfets. Però si per algun motiu ens podem sentir orgullosos és per la resposta de l'alumnat: portem un mes al Centre i, malgrat les dificultats i les molèsties, els alumnes estan contents de tornar a l'escola, de retrobar-se amb els companys/es i mestres... I, el més important: se senten acompanyats, segurs i cuidats.

Josep Faura

Conillets d'índies

“**La plataforma ‘Octubre’**, impulsada per Marta Sibina i Albano Dante Fachín, ha publicat el vídeo ‘Claveweres: mitjans, polítics i jutges’ per desmuntar la campanya espanyola per a criminalitzar els CDR. Arran de l’absolució de l’activista **Tamara Carrasco**, que fou acusada de terrorisme i obligada a confinar-se a Viladecans, el vídeo desgrana tots els atacs que han patit els CDR per part dels aparells de l’estat espanyol, inclosa l’operació Judes del 23 de setembre 2019, que encara és pendent de judici a l’Audiència espanyola”.

(De Vilaweb 9.10.2010)

Ens creiem immunes a la propaganda i a les *fake news* (notícies falses) però el fet cert és que el sistema polític i econòmic en el qual vivim, ens tracta com a conillets d’índies, influenciables, amb una estratègia calculada al milímetre. Després, contrasten els efectes i corregeixen el que faci falta. Però sap vendre; crea estats d’ànim i escampa la por amb un llenguatge obsessiu i triturador per no deixar cap resquícia a la reflexió personal.

Aquest vídeo denuncia, a més de la campanya televisiva, la premsa “seriosa” catalana – La Vanguardia i el Periódico- a la qual s’hi afegeixen “El País”, l’ABC etc., uns polítics de “confiança” com Miquel Iceta i Salvador Illa, del PSC, o els “seriosos” Abalos i Pedro Sánchez, del PSOE... Recomano obrir el vilaweb i escoltar i veure, tot procurant evitar que la metralla no ens atabali i en puguem treure conclusions.

Conviure amb la pandèmia

Per més que protestem, suportant-ne les conseqüències econòmiques, socials i familiars, no ens podem treure de sobre el Covid-19. Les xifres canvien d’una setmana per l’altra i a una sensació d’optimisme o de relaxament de la tensió en succeeix una altra d’alarma o d’angoixa, (pensem en el personal sanitari...)

De fet, socialment parlant, encara no s’ha arribat a la conclusió que fins que no hi hagi una vacuna o un tractament eficaços, haurem de conviure amb la pandèmia i les seves privacions. Tot fa pensar que va per llarg ja que es demanen proves i una actitud i vigilància persistents durant un temps que no podem concretar. La solidaritat no pot ser un simple gest per la Marató, té molt un horitzó de més abast.

La pandèmia posa a prova els hàbits consumistes i l’individualisme ferotge de molts ciutadans. És curiós constatar com els mitjans van aplanant les diferències d’hàbits i de mentalitat, de gustos i manies artístiques, de fòbies i simpaties. El consumisme inscrit als costums fa rebrotar l’individualisme i li dona com a coartada la personalitat i el dret a la llibertat o la crítica a l’autoritarisme.

S’entén la queixa de molts industrials del joc, del turisme, dels locals de diversió, de petites botigues i de grans magatzems o indústries que acomiaden personal. S’entén i es lamenta i alhora s’hi està molt atent perquè de molts “serveis” –sobretot els que exigeixen mobilitat i suposen la barreja o la promiscuïtat -que ara han de plegar veles- hom es pregunta si són tant de primera necessitat perquè s’hagin de mantenir intocables.

Serem capaços de treure’n les conseqüències, quan ens assetja, també, el canvi climàtic?

La tardor

Tot el Covid i les mesures restrictives no ens poden fer oblidar la tardor, la nostra tardor, que enrosseix els pàmpons i les heures, despulla els arbres i obre finestres al fred. Tenim la sort de viure voltats de camps que ens recorden les estacions de l’any i ens apunten més a la terra on vivim, a les seves belleses i a les seves precarietats.

El cicle de la vida va lligat a les estacions per més que la realitat moderna ens ho vulgui fer oblidar i ens ofereixi una temperatura imaginària on no hi ha ni fred ni calor, on tot és neutre i es desitja confortable, amb música de fons, com cada dia.

L’exultança de la primavera, la xardor de l’estiu, el comiat de la tardor i el fred de l’hivern, són fites també biològiques i ens conviden a viure-les com les propostes que ens fa la natura per trobar-hi una ressonància espiritual i poètica. Les hauríem de respirar de tant en tant. Amb prou intensitat perquè truquin a la consciència i rebin una resposta des de dins: agraïment a la natura, optimisme, voluntat de fer, solidaritat amb els maltractats pel Covid, recordar els qui han mort sols, ajudar els desposseïts, estimar els propers... Aviat ens encaminarem a desembre, dominat pel Nadal tot passant pel passadís de l’Advent...

Entrevista a Joan Rigol, President del Parlament de Catalunya en el 1999-2003

Amb motiu de la seva visita a Font-rubí el diumenge 20 de setembre per commemorar el desè aniversari d'Empelt i de la consulta sobre la independència de Catalunya a Font-rubí

Joan Rigol, convidat per l'Associació Empelt, inicia la seva estada oficial a Font-rubí en una visita institucional a l'ajuntament. Fou rebut, a la sala de plens, per l'alcalde, Xavier Lluch i tots els regidors i regidores del consistori. Després d'unes breus paraules en què el President Joan Rigol es va interessar per la vida social i econòmica de Font-rubí, va signar en el llibre d'honor del municipi. L'alcalde el va obsequiar amb el llibre de Font-rubí



Un cop acabat l'acte institucional, el President Rigol va acceptar a respondre les següents preguntes del Montòneg.

Avui esteu a Font-rubí per commemorar el desè aniversari del referèndum per la independència organitzat al municipi. ¿Hem avançat gaire en tot aquest temps?, o ¿estem una altra vegada a la casella de sortida?

Tornem a estar en el punt de sortida però amb l'experiència d'aquests anys que han sigut dolorosos. Mentre tinguem gent a la presó i a l'exili, no podem dir que ens n'hem sortit ni de bon tros. El que sí que hi ha és un replantejament general que ens

ha de portar al que volem, que Catalunya sigui lliure. Estem vivint uns moments d'una certa complexitat que en comptes d'unir-nos a la causa sembla que, per causes estratègiques, ens donem cop de colzes els uns als altres.

En aquest sentit, vostè que ha estat un militant destacat a Unió Democràtica i ha participat en la coalició amb Convergència, ¿com veieu l'actual baralla i divisió entre El PDeCAT i Junts per Catalunya?

Crec que hi falta un lideratge moral que uneixi la diversitat d'opinió que cadascú pot tenir estratègicament i tàcticament en aquest espai electoral que és el de Convergència

i Unió. Un lideratge sobre uns valors, que fa que tothom s'hi arreplegui al seu voltant, que ara no es dona. Amb tot, tenim una gran cosa positiva, enormement positiva, que és que la gent ja s'ha manifestat en favor de la independència de Catalunya amb una massa crítica molt i molt important, però encara no suficient per somoure la inèrcia d'Europa envers els estats. I ara la tasca que tenim és de mirar que se'ns ajunti en aquesta causa gent, que encara que no se senti independentista, però que en veure el projecte polític de la Catalunya que volem, s'afegeixi perquè vegi que si juga el futur dels seus fills i els seus néts.

Com veieu la falta d'unitat de les forces independentistes?

A veure, aquí passen diverses coses però deixeu-me dir-ne una: que els mitjans de comunicació tenen més tendència a explicar les divergències que hi ha, perquè forma part de la seva pròpia professionalitat, però de vegades hi ha elements en què es veu com la cohesió interna de sentiments i de conviccions existent no surt prou reflectida en els mitjans de comunicació. No vull fer cap crítica en aquest sentit, sinó només constatar que es veuen més les divergències que no pas el comú denominador.

Quina valoració en fa del llegat del Pujolisme te-

nint en compte els afers econòmics i judicials del President Pujol i de la seva família?

Jo personalment, al President Pujol me l'estimo, me l'estimo perquè hi he estat al seu costat, perquè sé que ell mai s'ha posat un duro de l'administració pública a la butxaca. S'ha dedicat tant i tant al país, que la família li quedava com una mica en segon terme i aquest és, segurament el preu caríssim

que paga un home que ha estat treballant per Catalunya des de la presó franquista fins a les institucions. Això em sap greu perquè ell es mereix una vellesa molt més digna de la que té en aquests moments.

Heu tingut una llarga carrera política, heu estat diputat al congrés, conseller, Diputat al parlament de Catalunya, senador al senat espanyol i President

del Parlament de Catalunya. ¿Quina d'aquestes etapes guardeu un millor record o considereu que la vostra tasca va ser més important?

Una que no sap quasi ningú, i és que vaig treballar per la unitat de la llengua entre el País Valencià i Catalunya i ho vam aconseguir. Això és una cosa que m'havia encarregat el President Pujol i de la que em sento més orgullós d'haver-ho aconseguit.

Per últim, Vostè que és considerat un home de pactes, ¿Actualment encara el fan "servir"?

Jo ja sóc gran, no em faig vell perquè ja ho sóc, per tant ja sé quines són les meves limitacions i la meva disponibilitat. Em criden, en moments molt puntuals, quan volen conèixer la meva opinió de coses que estan passant.

Moltes gràcies, President

Opinió

Novetats fotovoltaiques:

Sigui per motius ecològics, econòmics o a causa de la crisi provocada pel Covid, observem com es va consolidant ràpidament la implantació de solucions fotovoltaiques i d'energies renovables, que impliquen que poc a poc s'aconsegueixi més sobirania energètica i més competitivitat econòmica.

Tot i els entrebancs inicials d'Endesa, ja és una realitat la compensació pels excedents d'autoconsum: per cada 3 Kw que aboquem a la xarxa durant el dia, n'obtenim un de gratuït al vespre. Això fa que la rendibilitat econòmica de les instal·lacions fotovoltaiques sigui molt gran, a la vora ja del 20% anual (és a dir que amb 5 anys es pot tenir la inversió completament amortitzada).

A Font-rubí es van veient noves instal·lacions d'ús familiar: cal afegir-ne almenys 5 de noves al conjunt del recull que es va fer el 2019. De segur que aquest ús s'anirà generalitzant, gràcies al boca-orella, com també a la millor presa de consciència respecte al canvi climàtic i donat l'evident avantatge econòmic. És desitjable que el compromís pres per l'Ajuntament d'aplicar-les al propi edifici consistorial i a l'escola, sigui una realitat ben aviat.

Tanmateix, això també implicarà la possibilitat d'anar estenent l'ús de vehicles elèctrics. Encara són poc competitius en preu, però aniran essent més assequibles, com no pot ser d'altra manera, a causa de la seva simplicitat tecnològica (juntament amb els avantatges econòmics de cost de la gasolina, d'impost de circulació, de peatges, de baix manteniment, etc...). Fins i tot ja s'està planificant la instal·lació d'un carregador elèctric públic al centre de Guardiola.

Un altre efecte important d'aquestes noves instal·lacions seran els sistemes que s'estableixin per a compartir vehicle. Aquest és sens dubte un gran dèficit que patim molt a

Font-rubí per mor de la nostra dispersió geogràfica. Encoratjo el consistori que treballi en sistemes de posar a disposició pública el transport a demanda, amb xofer o sense. És un sistema ideal per a treure rendibilitat a la inversió en cotxe elèctric, tal com ja s'està fent a través de SOM MOBILITAT, en molts pobles de Catalunya.

Però no tot són bones notícies; El fet que les plaques elèctriques siguin tan convenientes i accessibles comporta també amenaces. Les necessitats energètiques del futur seran creixents si no canviem també el paradigma de creixement i de consumisme dels darrers 50 anys. Si l'abaratiment de l'electricitat que comporten les plaques es transforma en un malbaratament de materials i en un major consumisme, llavors farem un mal negoci. Si continua el ritme de creixement actual, les matèries primes i l'energia necessàries per a la seva construcció (un 20% del que generen a la seva vida útil) i el seu reciclatge futur, seran costos que no podrem assumir.

En aquest sentit, constatem com, promogudes pel nou negoci Green, ja estan apareixent empreses especuladores i grups d'inversió que ofereixen diners per la implantació d'hortes solars a Catalunya. Això, combinat amb la crisi de preus del raïm i les olives, pot portar a un model catastròfic per al nostre territori. Hem de tenir clar des del primer moment que el model ha d'ésser d'autoconsum, d'austeritat en el mateix consum, i d'empoderament per part de les comunitats i dels veïns. Altrament, significaria tornar de nou a un model extractiu que ens empobreix a tots.

Com en tota novetat, apareixen grans oportunitats i amenaces. Està a les nostres mans fer-ho bé!

Jordi Oyonarte Raventos

Cicatrius

A les acaballes d'aquest 2020 podem dir que ha fet honor a ser un any de traspàs.

Un any que ens deixarà moltes cicatrius obertes que costarà de tancar.

Ens hem descobert vulnerables, la vulnerabilitat ens ha fet mal, hi ha hagut moments que hem perdut la capacitat de ser nosaltres, l'imprevist s'ha fet amo del moment.

El temps va avançant inexorablement, sense defallir, sense aturador, i nosaltres l'anem omplint de vivències.

Anem llaurant el nostre temps sabent que és el nostre.

I, mentrestant, un seguit d'esdeveniments ens el fan viure.

El temps ens deixa cicatrius de ferides tan físiques com emocionals.

Tant les unes com les altres desitgem que siguin les més lleus possibles, que no siguin un obstacle per gaudir de l'avui amb plenitud.

Llaurem les nostres cicatrius per a fer-les suportables, sabent que hi són i que ens cal guarir-les amb l'ajut del millor adob.

L'adob de l'amor, l'adob de la compassió cap a nosaltres, l'adob de la tendresa...

Les cicatrius ens parlen de situacions no volgudes que deixen un pòsit important a la nostra vida.

Saber gestionar-les és llaurar-les suaument, a poca profunditat; llaurar-les des de l'acceptació, llaurar-les des de l'estimació.

Les cicatrius deixen un relleu que es fa visible físicament i un altre que tot i no ser visible és present en l'ànima.

L'ànima és un dels motors que ens fa viure: si s'ha vist afectada per les cicatrius de la vida, el nostre dia a dia serà carregós i difícil.

No podem fugir de nosaltres mateixos i les nostres circumstàncies.

Podem marxar lluny, podem deixar situacions tormotoses enrere, però les arrels de les cicatrius ens acompanyaran on anem fins que no siguem capaços d'enfrontar-nos-hi i d'acceptar-les.

I sí, el dolor hi serà, no podem fugir-ne, però podem aprendre'n com una situació necessària que hem de viure.

És des de l'acceptació del què ens passa que podrem fer de les cicatrius una experiència més de la nostra vida.

Les meves cicatrius s'han anat covant al llarg d'aquests seixanta anys.

N'hi han de doloroses que continuen obertes i que difícilment es tancaran mai, però que des de l'acceptació sé que hi són i m'acompanyen en el meu llarg viatge.

Intento gaudir del meu viatge vital a pesar de les cicatrius, usant les eines que em permetin transcendir-les.

Tots portem les nostres cicatrius, espero que les vostres siguin lleus i que no us afectin l'ara, ni l'avui.

Lluny de cicatrius i de situacions doloroses, cal desitjar-nos que trobem en l'avui l'estímul necessari per gaudir de la vida amb plenitud.

Josep Saumell Soler

Canvi climàtic

L'any 2050 l'augment mitjà de la temperatura a Catalunya serà de 2°C o 3 °C. Aquesta es la principal conclusió dels estudis fets pel Servei Meteorològic de Catalunya (SMC), on el període de referència es 1971-2000.

D'altres conclusions, també vinculades amb l'augment de temperatura, són:

- Les nits tropicals, amb una temperatura mínima per damunt dels 20°C, poden augmentar-se en 25 dies en la façana litoral.
- Els dies sense glaçada disminuiran arreu de forma evident, amb una davallada que pot superar els 40 dies anuals, especialment als Pirineus.
- La temperatura ha pujat entre els anys 2001 i 2018 a un ritme superior (lleugerament) al que s'havia previst en els darrers models climàtics.
- La precipitació mitjana anual es pot reduir més d'un 10% en valors mitjans i arribar a un 40% en alguns àmbits de Catalunya.

Donats aquests resultats, el decenni 2021-2030 és clau per la lluita contra el canvi climàtic pel que fa a la necessitat de mitigació i adaptació, sense oblidar la crisi sanitària deguda al COVID19. La relació entre el canvi climàtic i la pandèmia és molt evident. Sense establir relacions de causa-efecte, ens troben que el canvi climàtic és un factor coadjuvant del coronavirus amb una forta implicació sobre el contagi i la seva expansió en tot el món.

Si bé els efectes del canvi climàtic no es perceben a curt termini -encara que els signes són molts i importants, per exemple, els temporals-, cada vegada són més freqüents. Recentment s'han produït tres temporals importants en sis mesos; les conseqüències de la tempesta Gloria del darrer hivern (gener 2020) encara són patents en la nostra geografia, especialment en el litoral mediterrani. També apareixen al Mediterrani fenòmens extrems amb format d'huracans amb una magnitud inferior (minihuracans), o tempestes tropicals a la costa atlàntica.

Les dades de l'increment de les temperatures són contundents, estadísticament significatives i mostren una tendència creixent des de 1971 (primer any considerat en

l'estudi). Les projeccions fetes fins ara han estat correctes i amb un biaix cap avall. Això ens fa suposar que les noves projeccions, fetes amb més dades i amb una metodologia millorada, mereixen la nostra confiança.

Les variacions en la quantitat de pluja acumulada anualment no frueixen d'un grau de significació estadística tan alt com les temperatures; si més no, hi ha fenòmens meteorològics extrems que cada vegada son més freqüents. Tenen una intensitat més gran, la seva durada augmenta i afecten més territori. Són tempestes que adquireixen característiques d'huracans o de tempestes tropicals.

Tot i les dificultats, l'evolució projectada per la precipitació presenta una gran variabilitat interanual per a mitjans del segle XXI. Suposa una disminució general superior al 10% de la mitjana climàtica de Catalunya. Per zones geogràfiques, les projeccions varien; per exemple, el prelitoral tarragoní la disminució pot ser del 40%. Anualment, l'estiu (-26%) i la tardor (-12%) presenten les projeccions de decreixement més importants.

La ratxa seca (dies consecutius amb una precipitació inferior a 1 litre per metre quadrat) s'espera que augmenti en tot el territori, especialment a la zona litoral-prelitoral i a les terres de Ponent.

Les conseqüències del canvi climàtic pel que fa als cultius i la producció agrícola en zones com el Penedès (Alt i Baix) podem tenir característiques de catàstrofe. L'augment de les sequeres (penseu en el 2017 i en d'altres d'anteriors o recents) en un territori amb una quantitat de pluja acumulada anual inferior als 550 mm, poden suposar una caiguda tan important que en algunes zones calgui abandonar la producció actual; es a dir, que en els propers anys el conreu de la vinya pot tenir una davallada considerable, i que el sistema econòmic penedesenc hagi de canviar de paradigma.

Els efectes de les accions de la Humanitat sobre el canvi climàtic (escalfament global) estan provats. El món mediterrani es una àrea molt sensible a l'escalfament global. Els treballs del SMC i de l'Oficina Catalana del Canvi Climàtic (OCCC) són elements clau perquè la Generalitat elabori les seves polítiques de mitigació i adaptació al canvi climàtic. L'any 2017 s'aprovà la llei de Canvi Climàtic (agost), i després es va crear el Comitè d'Experts sobre canvi climàtic. D'aquí ve que s'hagi fet la declaració d'emergència climàtica i s'hagi celebrat la primera cimera catalana d'acció climàtica.

José Ant. Tarrío Reboledo,
Professor jubilat de la UB

Administradors: valents i compromesos

Estic convençut que cal agrair els gestos valents i possibilistes, tant més quan ens afecten a tots i a aquests es fan des de la implicació altruista en la gestió pública. Qui ha compartit anys amb mi, dotze anys de gestió cultural i organitzativa, sap que si una cosa no suportava malgrat la contenció per exterioritzar-ho públicament, és l'actitud negativa davant els reptes. El "això no es pot fer" o el "no sortirà bé", en un grup de decisió, és una arma de destrucció massiva de la iniciativa: ens evita molts èxits i no ens permet aprendre dels nostres fracassos. Quan vaig saber que hi hauria Festa Major 2020 em vaig alegrar i vaig quedar a l'expectativa per veure com resoldrien les múltiples dificultats, com gestionarien les pressions contràries i prudents i com desplegarien l'oferta cultural que, malgrat la comprensible excepció, no desdibuixés el sentit de la festa. A diferència dels barris, els administradors disposaven de recursos econòmics i humans i es van veure obligats a trencar tots els esquemes per repensar una festa major sense precedents i segura. La meua logística familiar no em va permetre anar a molts actes, però als que vaig assistir van ser per treure's el barret. Malgrat la fredor de la distància i l'organització rígida i metòdica, els font-rubinecs vam poder fruit d'actes culturals, concerts, teatre i un castell de focs entre d'altres. Això no ho han pogut fer gaires penedesencs,

ni gaires catalans. Segurament, aquests administradors, són els que han hagut d'afrontar el major repte en els seus 20 anys d'història. En tots aquests anys, en el procés de prova i error, èxit i fracàs, els administradors s'han anat acomodant a una estructura d'actes i estil que els funciona; pocs s'han atrevit a innovar o a trencar l'esquema com es van veure obligats a fer els primers, tot i que també cal dir que sempre s'ha resolt amb més encerts que desencerts. Però ara la COVID-19 ha obligat a un trencament total, a una reinvençió global partint gairebé des de zero. Així doncs, els administradors han demostrat que es poden organitzar bons actes culturals on l'espectador pot estar més segur que dins de la seva pròpia casa. Així doncs, vull felicitar a tot el departament de cultura de la nostra administració local per la seva valentia i suport, amb la Carme Sivill al capdavant, també, de la Comissió de Festes, i sobretot als administradors per la seva responsabilitat i possibilisme que ens han permès accedir a la cultura, portant-la al costat de casa. Cal donar suport a un sector que està patint especialment i que necessita d'aquesta determinació.

Marc Galimany Bonaterra
Regidor de Cultura i President de la Comissió
de Festes 1999-2011

Gestionar els diners amb ètica



**ESQUERRA
REPUBLICANA**

Font-rubí

Un tema de discussió recurrent quan es parla de l'administració pública és el pagament d'impostos. Alguns creuen que se'n paguen massa, d'altres que se'n paguen massa pocs. També hi ha gent que creu que haurien de ser més progressius i d'altres que creuen que haurien de ser lineals. Però hi ha un aspecte en el que la majoria de la ciutadania està d'acord i és que quan més ens molesta pagar impostos és quan no estem d'acord amb què s'utilitzen els diners recaptats. D'exemples n'hi ha un munt, algun dels més típics, el pagament de l'exèrcit o d'aeroports o línies d'AVE buides.

Creiem que és de vital importància que els representants públics siguem conscients de la naturalesa dels recursos que gestionem quan comandem una institució, sigui del nivell que sigui. Perquè d'aquesta, bona o mala, gestió depèn en gran part la confiança de la ciutadania, no tan sols en el polític que gestiona sinó en l'administració pública en general. Sempre s'ha dit que els ajuntaments són la institució més propera al ciutadà i per tant són una bona palanca per gestionar èticament els recursos i recuperar de mica a mica la confiança de la ciutadania en les institucions públiques. Cal doncs, gestionar amb molt de compte i màxim rigor els recursos que al final són de i per als veïns. En aquest sentit una de les partides perilloses si no es gestiona bé és la d'atencions protocol·làries i representatives, ja que cal fer-ne un ús prudent per evitar crear privilegis o utilitzar-los per fins que no persegueixen el seu objectiu.

És per aquest motiu que ja fa uns quants anys els regidors d'Esquerra Republicana de Font-rubí vam renunciar a totes les atencions protocol·làries que ens corresponien, a les

quals és possible renunciar ja que creiem que no és ni ètic ni necessari rebre regals per Nadal o Sant Jordi ni entrades gratuïtes a la piscina, als diversos actes de pagament organitzats per l'Ajuntament o demanar a l'Ajuntament que ens pagués les despeses ocasionades en els diversos actes organitzats pels veïns com per exemple els sopars de barri. Els veïns ens van votar perquè els representéssim i no perquè tinguéssim privilegis respecte d'ells.

Creiem que és sa per al sistema que tots els regidors renunciessin a aquestes atencions i per això ho vam proposar en algunes mocions, que van ser rebutjades.

Però la nostra sorpresa va augmentar quan aquest juliol durant la revisió dels comptes de l'Ajuntament de l'any 2019 quan vam descobrir una factura d'un conegut restaurant vilafranquí en la qual l'Ajuntament (i per tant tots els veïns i veïnes) pagàvem un sopar per als 6 regidors de l'equip de govern el dia abans de la festa major de l'any passat.

Creiem que aquesta pràctica no s'hauria de repetir mai més i que si l'equip de govern vol anar a sopar no ho hem de pagar tots els veïns. El problema no és tant la quantitat en sí sinó la manera poc ètica de gestionar els recursos i de manera de fer, de no adonar-se que aquesta despesa no és el tipus de despesa per la qual els veïns paguen els impostos.

Pots contactar amb nosaltres a través dels següents mitjans:

Correu electrònic: ercfontrubi@gmail.com

Web: esquerrafontrubi.cat / Twitter: [@ercfontrubi](https://twitter.com/ercfontrubi)

Facebook: www.facebook.com/erc.fontrubi

Instagram: [@esquerrafontrubi](https://www.instagram.com/esquerrafontrubi)

YouTube: [ERC Font-rubí](https://www.youtube.com/ERC-Font-rubi)

Cuina

Torrades típiques de Santa Teresa

Ingredients: pa (millor del dia abans), llet, pela de llimona i de taronja, tronquet de canyella, sucre, farina, ou i oli d'oliva.

Preparació:

- En una olla, infusionarem la llet amb la pela de llimona i de taronja, la canyella i el sucre. Quan comenci a bullir, apagarem el foc i deixarem que es refredi.
- Tallarem el pa a llesquetes i el remullarem amb la llet tèbia; deixarem que absorbeixin el líquid i es refredin; deixarem reposar uns 40 minuts. Tot seguit passarem el pa per la farina i l'ou. Posarem abundant oli d'oliva en una paella i quan estigui molt calent fregirem les llesquetes, assecarem l'excés d'oli i espolsarem un polsim de sucre.
- Les deixarem refredar, i ja les tindrem llestes.



Bon profit!!!
Magda Lluch

Patrimoni natural a Font-rubí

Macabeu Press

Col·laboracions:

Manel Córdoba, Soazig Darnay, Rafa Jiménez,
Ramon Torrents, Marc Galimany, Eduard Ferrer

Font-rubí és una reserva de patrimoni natural, un tresor que cal conèixer, gaudir i conservar per les futures generacions.



Considerem patrimoni natural la suma d'elements naturals incloent **flora i fauna, ecosistemes i estructures geològiques**: arbres monumentals, fonts, salts d'aigua, pèlags, construccions de pedra seca, però també vistes, postes de sol, aigües curatives, rierols i el seu so, o els boscos i els seus canvis de color, així com els ecosistemes que genera.

Sovint considerem que no necessiten dedicar-hi cura o manteniment perquè no són construccions humanes. O d'altra banda **la privatització del territori sovint fa que es desvaloritzin** més enllà de la sensibilitat que hi pugui tenir el propietari en qüestió.

Però el patrimoni va més enllà i **cal que la comunitat se'l faci seu** i el valori com un encant del municipi imprescindible per a la vida humana, que s'emocioni i l'estimi per tal de valorar-lo i protegir-lo.

El terreny natural i agrícola no pot valorar-se només pel seu rendiment econòmic.

Cal valorar-lo amb **criteris com la salut, la biodiversitat, la sostenibilitat** (la fixació de CO₂, la reducció de temperatura, aqüífers), patrimonials, etc. i fer-ne part de la nostra vida.



QUÈ ENS APORTA EL PATRIMONI NATURAL?

- Primerament ens defineix i ens uneix juntament amb el patrimoni animal i el patrimoni històric.
- És un bé públic de valor incalculable, el benestar en la nostra vida diària i l'herència a les generacions futures.
- D'on venim i quan valem no ve definit pel nombre de xalets o de cotxes que tenim, sinó pel

patrimoni del nostre municipi i els recursos de què disposem.

- També per la formació i cohesió de les persones que hi habiten.
- Cada nou element valuós que hi afegim al patrimoni naturalitza el nostre valor com a municipi.

CAP A ON ANEM?

Ens trobem en un moment clau respecte al territori. Després de dècades on els paradigmes han estat el creixement i el desenvolupament econòmic, ja sabem que això no tornarà: hem de trobar estratègies de decreixement sostenible i enriquiment de la vida sense necessitat de cremar més recursos.

D'altra banda els fons públics estaran més dirigits i condicionats a l'aplicació de directives globals; sobirania alimentària, sostenibilitat, etc.

No podrem seguir engreixant els pressupostos i la gestió de les institucions locals o la Generalitat. El teixit associatiu i les iniciatives privades podrem fer noves coses; recórrer nous camins serà possible a través de l'educació, la cultura i les xarxes de veïnatge i d'implicació social.

EL MAPA DEL PATRIMONI NATURAL

La Diputació de Barcelona disposa des de gener de 2014 d'un Mapa de Patrimoni Cultural on recull també el Patrimoni Natural per tal que es puguin adoptar mesures de protecció i conservació.

<https://patrimonicultural.diba.cat/municipi/font-rubi>



30 ZONES D'INTERÈS

21 fonts, 4 coves, 1 gorg, 1 salt i 3 espais naturals diversos

11 ESPÈCIMENS BOTÀNICS

5 roures, 4 pins i 2 alzines



COM MILLORAR AQUEST MAPA?

Aquest patrimoni s'ha anat localitzant amb senyalitzacions i petits panells explicatius (amb més o menys encert) i es va mantenint amb la col·laboració d'entitats com l'ADF, entre d'altres.

El Cos d'Agents Rurals de la Generalitat disposa d'un llistat d'arbres monumentals que ha demanat incloure en el patrimoni natural a través del Consell Comarcal de l'Alt Penedès, sense èxit.

PROPOSTES

1. **Elevar el grau de protecció dels elements** (l'activitat humana els va arraconant i malmetent).
2. **Actualitzar aquest llistat de patrimoni** (tenim dotzenes d'arbres singulars i meravellosos).
3. **Incloure-hi elements que defineixen el nostre paisatge col·lectiu:** grups de plataners o oliveres centenàries que envolten carreteres, algunes vinyes o ceps que defineixen la nostra història, i camins, turons o rieres que marquen el perfil de Font-rubí.
4. **Dissenyar estratègies i mecanismes de manteniment** compartit públic-privat per a vetllar per la protecció efectiva del patrimoni.

PEIN CAPÇALERES DEL FOIX

432 HECTÀREES de Font-rubí formen part del PLA D'ESPAYS D'INTERÈS NATURAL (PEIN) CAPÇALERES DEL FOIX.

Per dotar de sentit aquesta figura de protecció (Decret 328/1992) caldria un òrgan de gestió i un pla per d'usos d'aquests espais que posseeixen valors científics, ecològics, paisatgístics, culturals, socials, didàctics i recreatius.



Un terç del nostre municipi està englobat dins la zona PEIN/Xarxa Natura 2000 i també és una ZEPA (Zona d'Especial Protecció d'Aus).

Els recursos per gestionar aquest territori i el seu patrimoni són insuficients i la seva estratègia recau en delimitar espais, ordenar usos i crear normes de protecció.

EINES DE GESTIÓ NATURAL

ADF (AGRUPACIÓ DE DEFENSA FORESTAL)

Grup de voluntaris amb suport econòmic de la Generalitat i l'ajuntament. La primera missió és la prevenció d'incendis i la primera intervenció.

GENS (GRUP EXPERIMENTACIÓ NATURALISTA I SOSTENIBILITAT)

Nova entitat de custòdia de territori que ha de rebre suport econòmic de fons europeus, que

intenta actuar sobre aquest territori amb estratègies de protecció, enriquiment i sostenibilitat.

AGÈNCIA CATALANA DE LA NATURA

De recent creació, hauria de ser qui dissenyés una estratègia i assignés recursos a la Catalunya natural, tot i que amb fortes reticències d'agricultors i propietaris en part per la visió centralista de la Generalitat.



10 elements per incloure al Mapa de Patrimoni de Font-rubí



- Alzina de Can Rovira **1**
- Roure de Cal Guarda **2**
- Alzina de Cal Escuder **3**
- Lledoner de Cal Cintet **4**
- Alzina de Can Costes **5**
- Plataners de Cal Serdà **6**
- Plataners carretera Avellà **7**
- Fondo de Cal Serdà **8**
- Camí del Mas Vallet-Bolet **9**
- Plataners de Santa Maria **10**

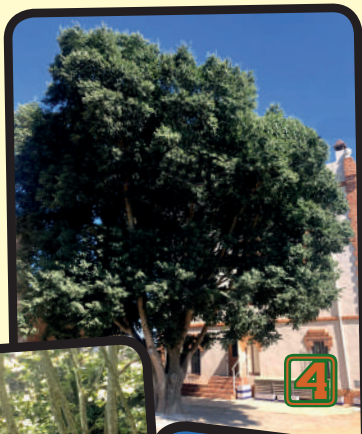

Carregant el bocoi a Cal Pere del Maset 1930

La fotografia següent ha estat cedida a l'arxiu fotogràfic del Montòneg per la família Olivella Rovira



Personatges

Hi ha dos homes que han estat identificats en aquesta fotografia, de davant cap darrera: 1.- Pere Castellví Romeu (Cal Pere del Maset/Cal Farines), 2.- Josep Olivella Ferrer (Cal Pere del Maset). En Pere porta espadenyes, pantalons de pana, camisa, armilla i gorra. També veiem que fuma i el bastó que porta és un fuet, la veta del qual la porta penjant del coll, pel que sospitem serà qui manarà el carruatge. En Josep porta un barret tipus panamà, faixa i americana, sembla que va arreglat per l'ocasió: va a vendre. Els altres dos protagonistes són en "Yaco" i en "Bayu", dos matxos que porten els arres de tir amb els seus collars i tirants, a punt per començar el viatge.

Indret

La fotografia es va fer a Cal Pere del Maset, concretament on abans hi havia l'entrada al celler. Molts anys després es va ampliar l'habitatge ocupant aquest espai. Situat a un punt baix de la finca, els bocois s'omplien de vi per gravetat. A la fotografia veiem el Josep Olivella aguantant la mànega que subministra el bocoi, aquest es situava sota el carro penjant entre les rodes. A banda del cobert, la llenya i els pins, els quals la majoria encara hi son, podem observar un altre personatge que potser passa desapercebut: davant del Josep Olivella treu el cap un gall d'indi (indiot).

Context històric

La família ens indica que la fotografia es va fer l'any 1930. El Josep Olivella va néixer el 1904 i aquí tindria 26 anys. En Pere Castellví rondaria els 34 anys. Pere Castellví Romeu va ser aferrat per la família de Cal Pere del Maset de molt petit, per tant els dos personatges serien germanastres. En Pere era originari d'una família molt nombrosa que vivia a Cal Farines de la Rovira Roja, el primogènit de Cal Pere del Maset s'havia mort i les famílies van acordar que en Pere, de només 4 anys, es criés amb la família Olivella Ferrer, més endavant van néixer els germans Josep, Ramona i Pere Olivella, d'aquí que també se l'anomenés Peret Farines. Als anys 30 el Penedès va esdevenir una potència agrícola, el camp va arribar al seu zenit demogràfic i a Vilafranca i Sant Sadurní els trens no paraven de transportar els vins i caves pel comerç i l'exportació. Un bocoi com el de la fotografia generalment era de cinc cargues i vuit cèrcols, cada carga de vi corresponia a 121,6 litres, en total uns 600 litres. El carro es dirigia a Barcelona on es venia el vi, calien el dos matxos per superar les pendents de l'Ordal. Expliquen que el pare d'en Josep feia de marxant de vi, i circulant al costat del matxo va ser atropellat per un tramvia a Barcelona, sembla que un mal d'orella va evitar que sentís com s'acostava. La seva muller Antònia va d'haver de tirar el negoci endavant amb l'ajuda dels fills, i actualment la tradició continua amb els vins i caves Pere Olivella Galimany.

Han ajudat a identificar la fotografia: Iolanda Bonastre, Pepita Rovira i Pere Olivella (Cal Pere del Maset).

Si detecteu errors podeu enviar les vostres correccions a: marcgalimany@gmail.com o al 938979961

Des de l'alcaldia

Font-rubí, municipi sostenible



Ajuntament
de
Font-rubí
ALT PENEDES

En plena tardor estem en la segona onada de la pandèmia de la covid-19. Sembla que els nostres professionals sanitaris ja tenen més eines per afrontar-la, però aquest hivern esdevé molt incert. La meva recomanació és seguir les pautes que marquen les administracions competents tot i que de vegades no les entenguem del tot. Son temps difícils i l'economia de tots/es nosaltres es veurà afectada però en el dilema de la salut o l'economia hem de prioritzar la salut. Les persones grans són les que més pateixen aquesta pandèmia i hem de fer-ho per ells/es. Tinc la confiança que ben aviat trobarem la cura per aquest virus: els millors científics hi estan treballant i els fruits els veurem ben aviat.

En un altre ordre de coses, des del govern seguim treballant pel municipi. Hem aconseguit una subvenció per instal·lar un carregador per a dos cotxes elèctrics i ben aviat el veurem en un lloc cèntric de Guardiola. El futur passa per aquí: energia neta; volem ser un municipi referent en aquest àmbit. Anirem canviant llumeneres públiques per enllumenat led i estem treballant per poder posar plaques fotovoltaiques en edificis públics.

També seguim treballant conjuntament amb el veïnat per fer arribar la fibra òptica a tots els barris; ho fem a través de l'empresa XTA Penedès donat que és l'única empresa interessada a donar aquest servei a municipis petits i disseminats com el nostre. Aquest punt és molt important i hi dedicarem els esforços que calguin: el 5G està a les portes i el teletreball és una oportunitat per als nostres veïns/es, que hem de potenciar.

Tampoc volem deixar de banda tenir cura de la nostra xarxa de camins, els serveis bàsics que ha de donar l'Ajuntament i l'ajuda a les persones que ho necessiten a través dels serveis socials, etc.

En l'últim ple vàrem aprovar el compte general i val a dir que mantenim els comptes sanejats. També vàrem aprovar un conveni de col·laboració amb l'institut Alt Foix; volem ser presents en tots els àmbits que afecten el veïnat.

Seguirem treballant amb coratge i esforç per superar aquest any que tants maldecaps ens està portant.

Una Salutació
El vostre alcalde
Xavier Lluch i Llopert

FONT-RUBÍ, A SANG I FOC

CAPITAL CARLINA I ALTRES HISTÒRIES

ANY 1839:

DESPRÈS DE BERGARA, BATALLES I SEGRESTOS EN UNA GUERRA SENSE FI

El 29 d'agost de 1839 es va signar el Conveni de Bergara altrament dit "Conveni d'Oñate" o "Abraçada de Bergara". Aquest va ser signat a la localitat d'Oñate entre el general isabelí Baldomero Espartero i els generals carlins representats pel general Maroto, La Torre i Antonio Urbiztondo. Recordem que Urbiztondo va situar el seu quarter general al Penedès i va tenir els seus desacords amb la junta de Berga l'any 1838. També van ser unes desavinences les motivacions del general Maroto, de posicions moderades, que el febrer d'aquell 1839 havia estat destituït pel pretendent Carles. Aquest fet i la impossibilitat de desenrocar la situació amb una victòria carlista, va accelerar les gestions de l'antic cap de l'estat major per trobar una solució al conflicte. El pacte, oficialment, suposà el final de la primera guerra carlina, tot i que només en una part del territori, ja que s'hi establia el respecte als furs bascos, però no fou acceptat a Catalunya ni al Maestrat (sí que es van sotmetre les partides carlines de Galícia, Extremadura, Astúries, i La Manxa). Si bé l'acord no va comptar amb l'aprovació de les forces alabeses i navarreses, l'exèrcit basco-navarrès es va diluir en pocs dies, i el pretendent Carles, que tampoc no va acceptar l'acord, va travessar la frontera el 14 de setembre, i restà confinat a Bourges. El comte d'Espanya a Catalunya i Ramon Cabrera al Maestrat seguirien resistint uns mesos més, reforçats amb l'arribada d'inconformistes combatents carlistes procedents del front nord després de la signatura del conveni a Oñate.

Així, aquell setembre al Penedès, campà l'exèrcit del Llarch encadenant ràtzies, segrestos i batalles amb resultat desigual. El 26 d'agost tenim notícies d'aquests fets publicats per *El Corresponsal*: "Por personas llegadas de S. Pedro de Riudeviltles, sabemos que ayer noche se presentó cerca del fuerte un grupo de facciosos gritando y tiroteando. El intrépido comandante de armas D. Juan Baixeras del 1.º franco provisional salió con una partida, y logró dar muerte al feroz faccioso Juan Fajas, hijo de otro Fajas "batlle" carlista [...]". El 11 de setembre, també *El Corresponsal* publicava: "El general segundo cabo de Cataluña dice con fecha 3 del actual, que la guarnición de Viladellops tuvo un choque con los rebeldes, del que resultaron muertos en el campo dos de ellos / Que el cabecilla Juan Taixas- o Fajas?, (segurament és el mateix episodi anterior) tuvo igual fin en otra acción ocurrida con la guarnición de S. Pedro de Riudeviltles / Que al presentarse el rebelde Llarch de Copons en las inmediaciones de Villanueva de Geltrú con objeto de derribar un torreón de dicha villa, tuvo que desistir de su proyecto por la resistencia que se le hizo, quedando muerto en el campo un individuo de la facción que acaudilla [...]". El diari *El Constitucional* parla d'uns fets del 13 de setembre: "sabemos que anteayer a la madrugada, con noticia de hallarse el Llarch de Copons en la Llacuna, salieron tropas de Igualada, y si bien al empezar a tirotearse las guerrillas, aparentaba el cabecilla querer sostener el choque, al momento que avanzó un batallón nuestro, que recibió la orden de cargar a la bayoneta, la gavilla facciosa echó a correr, dejando algunos muertos y prisioneros."

El Corresponsal (Madrid) del 18/9/1839, pàgina 3, explica uns fets ocorreguts entre el 6 i el 9 de setembre: "Entre los facciosos de estas provincias empieza también a cundir el espíritu de paz. Ayer se recibió en 20 horas la noticia de que en Berga se había manifestado bastante fermentación entre la tropa dando vivas a la paz y mueras a D. Carlos, y diciendo que ya no querían batirse por ser todos hermanos. Principia la desertión. Ayer se presentaron 7 oficiales en San Andrés, y algunos individuos en diferentes puntos, y acaban de asegurarme que en Roda se han presentado 200 caballos y 600 infantes. El Llarch no será de los últimos que se someterá con su división". Si bé, tant *El Corresponsal* com *El Constitucional* donen només veu al bàndol liberal, i per tant, són una font totalment esbiaixada, pel que fa als judicis de valor i potser al fet d'exagerar els desgavells de l'enemic i les conquestes dels isabelins, sí que el seguit de notícies ens deixa entreveure un reguitzell d'escaramusses i un seguit de desercions segurament motivades per la fi de la guerra al nord. Sembla que de l'exèrcit

del Llarch es despenja un regiment sencer que es lliura a Roda de Berà. Les condicions del conveni de Bergara són molt atractives i inclouen l'amnistia i la incorporació a l'exercit, conservant graus, condecoracions i sous.

Malgrat s'albirava la fi, la Junta de Font-rubí no aturava la seva màquina recaptadora. La recerca de Pere Pascual a "*Carlisme i societat rural, la Guerra dels Set Anys a la Conca d'Òdena (La visió d'un pagès: Martí Vidal, de Gallardes)*" reproduceix aquesta anotació feta el 20 de gener de 1840 però que es refereix a fets ocorreguts a finals de 1839:

«Los carlins [...]»

s'enportan la gent a Font-rubí, que tenen la junta y lo gobernadó de corregimén de Vilafranca; de esta manera sempre seguit ten[en] presos de est terma los uns o los altres, demanera que sempre estem ab gran temor y nos abem de amagar-se y fugir del modo que se pòdan defensar; però, sertas hociasions, no val, perquè la mara, tenin-i una criatura de un any, encara se l'an anportada los carlins, tres o cotra copbs, ab la criatura al·coll fins a Tous y ab lamentos y sospits, se a librada algu[n]s copb est any 1839 pròchim pasat, y un cop s'enportaren una jenmana meva venaventurada fins a Font-rubí y altres miñons de Tous; los carlin[s] no estan contens en cotra tersas doblas, que an vòlan sis y mols paratjes, al[s] fan pagar una tersa cada mes y con pàsan los batallon, tamvé fan treura reccions, demanera que estan en estos tems de un modo inaugantable...»⁶⁸

Per forçar el pagament de les contribucions s'emportaren una dona, encara que tingués una criatura petita. Aquest testimoni concret descriu localment els fets que van ocórrer a Tous i a la Conca d'Òdena però, fets similars, es podrien extrapolar a molts pobles del corregiment, sobretot en aquells no fortificats i fora de l'abast immediat dels destacaments isabelins. Les presons i amagatalls havien de ser de considerables dimensions i la logística de segrest, recaptació i devolució força complexa, ja que només de Tous "*sempre seguit tenen presos de est terma los uns o los altres*". Ja es va observar en l'edició anterior que la Junta de Font-rubí custodiava també molts presos de Vilanova i, per tant, l'abast d'aquestes pràctiques era molt considerable.

Fe d'errades: en el número anterior, la carta reproduïda quedava inconclusa perquè hi faltava un fragment. No hi afegeix cap dada de rellevància però la tanca i inclou els signants:

Xarcuteria Cal Serra

EMBOTITS ARTESANS

Sònia / Israel

De dimarts a dissabte de 9 a 14h. i de 17 a 20:30h.

Diumenges de 10 a 14h. Dilluns tancat.

Avda. Catalunya, 43 - T. 938 979 125
GUARDIOLA DE FONT-RUBÍ



LAMPISTERIA RUBIÓ S.L.

- Climatització
- Aigua
- Gas
- Muntatge i Manteniment

C/ Carrerada, 1,
08736 Guardiola de Font-Rubí,
Tel. 93 897 93 69 - M. 639 767 932

En camí cap a la casa comuna Cinc anys de la “Laudato si”

El passat mes de maig es van complir 5 anys de la publicació de la carta encíclica del papa Francesc “*Laudato si*” sobre la cura de “la casa de tots”. Aquest document ha suposat un gran impuls de la conscienciació ecològica, no tan sols del punt de vista cristià, sinó com una gran aportació al món d’avui. El títol és manllevat al cèlebre Càntic de les Criatures (*Lloat sigueu, Senyor*) de sant Francesc d’Assís.

El propòsit d’aquesta encíclica del papa no és aliar-se a una suposada moda contracultural ni evadir-se de la proclamació de l’Evangeli. Al contrari: partint del cor del missatge cristià i del testimoniatge de sant Francesc d’Assís, un dels sants de més acceptació universal, vol parlar-nos dels pobres i de quina relació tenen amb el nostre planeta.

La pandèmia del Covid-19, que assota la humanitat d’un any ençà, dona actualitat als canvis que cal planejar per tal que la nostra generació sigui respectuosa amb la creació que Déu li ha confiat. Això ens empeny encara més a fer de la crisi socioeconòmica, ecològica i ètica que estem vivint, un moment propici per a la conversió i per a la presa de decisions.

Es tracta de cercar una nova harmonia amb a terra, amb els altres i amb un mateix. Utilitzar el judici i el discerniment per renovar els nostres sistemes cap una major justícia. Una resposta que no pertany tan sols als governs, sinó també a les institucions de la societat i en particular, a la mateixa Església.

El Secretariat del Dicasteri pel Servei integral del Desenvolupament Humà afirma que l’Encíclica podrà produir fruits únicament si els testimonis continuen el camí que ha obert. Per això caldrà anar explicant de manera pràctica els objectius de l’Encíclica, i caldrà reconsiderar i replantejar els llocs de l’activitat humana, la relació amb els elements

materials (l’aigua, la terra, els oceans), la biodiversitat, el treball, l’economia, les finances, la vida de les comunitats locals i el planeta; és a dir tot allò que és local i és global. Així mateix, proposa uns eixos de treball:

- Observar i deixar-se commoure per una terra que pateix en silenci i que el seu sofriment està directament relacionat amb l’activitat humana, així com amb el canvi climàtic que provoca aquesta activitat.
- Entrar en contacte amb una activitat humana ferida per les creixents desigualtats i conflictes cada vegada més forts.
- Contemplar la bellesa i la promesa del que se’ns ha encomanat a la Creació del Pare i en l’amor de Crist.
- Actuar i decidir en favor d’un altre desenvolupament com un “cada vegada més” i “una fugida cap endavant” que esgoten totes les formes de vida.
- Recular i penedir-se d’haver trencat els llaços que unien Déu, la Creació i les creatures.

I com es refà aquest trencament? Tornant a escoltar la terra. No som amos de res, sinó que som part d’una immensa xarxa interconnectada a la vida de Déu.

La resposta només la podem donar nosaltres, tu i jo. Ningú ho pot fer en lloc nostre. No deixem passar el temps que se’ns ha brindat i posem-nos a treballar per cuidar la nostra casa comuna.

Josep Puig Font
Octubre 2020



Celler

Josep Piñol

Elaboració de vins

Masia Pep Piñol - Tel. 93 897 92 08

Josep Faura

Hi ha expressions molt quotidianes que es presten a confusió. A la llum d'Albert Jané, "EL LLENGUATGE. Problemes i aspectes d'avui" (recull de notes editades per "El Punt"), en proposo algunes:

"HI HA CAP PELL DE CONILL?"

Cap no vol dir "ni una" (cosa o element), sinó "algun" element o quantitat de la cosa de la qual parlem. El seu sentit és positiu, no negatiu. *Hi ha cap pell de conill?*, com es deia abans. "Hi ha 'alguna' pell de conill?" *D'aquests fulls, en tens 'cap' per donar-me?* "En tens 'algun' per donar-me?" *Que en vegi 'cap' d'aquests que corren m'empiparà molt.* "Si en veig 'algun'..." "No has vingut **cap** diumenge a veure'm. No hi ha hagut ni un diumenge que et fes venir a veure'm". Per un català més genuí, hem de mirar d'estalviar-nos els determinants 'algun', 'un', 'alguns' quan impròpiament diem: "Hi havia uns llapis sobre la taula, n'has vist 'algun' (**cap**)?" Han dit que ens ajudarien, n'has vist 'algun' (**cap**) que ens ajudés?.

"A CASA"

És incorrecte dir: "A la meva casa ho fem d'aquesta manera" Quan volem indicar la casa com el lloc on es produeix un costum o una acció o allà on es viu, en català en tenim prou dient: **A casa meva** (o **a casa**); "Vindràs a la meva

casa?" Vindràs **a casa**? **A casa celebrem les festes en família.** **A casa, som molts a menjar.** En canvi, sí que és correcte *La meva casa està sobre aquell pujol. La meva casa té dues plantes i un terrat.*

"DIFERENTS", "DIVERSOS", "VARIS"

En expressions com ara "Es una espècie diferent" i "tenien gustos diversos (darrera del nom) '**diferent**' i '**divers**' signifiquen "no iguals". '**Diversos**', però, remarca més la varietat que compona el conjunt: *Hi regnava una gran '**diversitat**' de gustos. L'un i l'altre tenien caràcters tan '**diversos**' (contraposats), que no sabies mai per on petarien.* "**Diferent**", en canvi, indica més aviat "un cert nombre" d'elements. "*Hi havia en Manel i '**diferents**' persones que atenien els clients*". Sí que podem dir: "*Aquest és un color '**diferent**'*", perquè es tracta d'un '**altre**' color.

És incorrecte dir "**varis**" en sentit de quantitat perquè la varietat és indicativa de la diversitat de components. Direm, "Duia una brusa de colors **varis** (de diversos colors). *La safata oferia productes '**varis**' per picar.* Cal evitar dir "Hi havia '**vàries**' persones que ens esperaven, sinó '**diferents**' persones (una i una altra o una tercera o una quarta).

Viure en català

Les minories nacionals

Davant del poder dels estats les minories nacionals es veuen obligades a una lluita constant si volen defensar els seus drets i sobreviure. Una lluita que els "grossos" interpreten com a obsessiva i plena d'errors tàctics i personals que invaliden la causa; o com a "pesada" per part dels qui volen ser "neutrals" i els fa nosa la protesta. Tanmateix, **els** "pesats", ben sovint, **han** salvat un patrimoni que s'hauria perdut si haguessin estat més "raonables". Per això els hem d'agrair la seva tossuderia.

Així passa amb la causa catalana i la seva llengua. A títol de nota breu esmentarem una campanya que està en curs i que prové d'un grup de minories europees que s'han unit per la seva defensa.

Vilaweb (9.10.2020), Attila Dabis: "Cerquem el reconeixement dels Països Catalans dins la Unió Europea". Es tracta del portaveu de la iniciativa Europea Catalana d'un abast molt ampli que vol blindar les minories nacionals a Europa: Catalunya, Bretanya, els samis, el País Basc, el País sícul, Còrsega, Bretanya, etc. La llista seria molt llarga, perquè abasta cinquanta milions de persones.

Pel que fa als Països Catalans i per forçar la Comissió Europea a emprendre reformes legislatives el projecte de Dabis necessita un milió de signatures, que ja té, repartides com a mínim en set estats europeus, cosa que no té. Per això Dabis fa campanya entre nosaltres, per aconseguir les 40.000 signatures que li falten de l'estat espanyol.

Es tracta d'aconseguir que la Comissió Europea prengui en consideració les nostres reivindicacions i hi legisli a favor. Si aconseguia les signatures, entre d'altres, es faria un pas perquè el català sigui reconegut com a llengua oficial a Europa.

Què pot fer un ciutadà que vulgui signar-la? Anar a la web *regions nacionals* i pitjar, si ho veu raonable, la icona "*hi dono suport*".

Es busca que la Unió Europea pari atenció a les regions nacionals en les polítiques de cohesió i aporti finançament per a aquestes àrees

Hi ha d'altres campanyes en curs. Ja en parlarem més endavant.

El temps a Font-rubí

Juliol i Agost 2020

El juliol ha estat sec o molt sec a la meitat sud del territori, nord de la costa Brava i gran part del Pirineu occidental; **en canvi, ha estat plujós o molt plujós** al Prepirineu, prelitoral nord, sud de la costa Brava i nord del Maresme, àrea metropolitana de Barcelona, i el Pla d'Urgell

El juliol ha estat càlid a Catalunya, excepte alguns sectors de Ponent, on ha estat normal

Pel que es refereix a Font-rubí, la temperatura mitjana s'apropa als 24°C i l'anomalia es de +1.5°C, la precipitació acumulada es de 1.1 litres en la estació del SMC i de 3.6 litres en El Coll de la Barraca, inferior al 30% de la mitjana climàtica (el període de referència 1961-1990).

Agost càlid, la temperatura mitjana ha estat per sobre de la mitjana climàtica. **i pluviomètricament molt contrastat a Catalunya**, sec a la major part del territori, molt sec al terç oest i l'Empordà i plujós en punts del Prepirineu, Pirineu oriental, prelitoral central, Costa Brava, Maresma, Tarragonès i Alt Camp.

A Font-rubí la temperatura mitjana es de 24°C i l'anomalia +1.5°C. La pluja acumulada aquest mes ha sigut de 35.9 mm segon la mesura de la estació SMC i 40.4 litres en El Coll de la Barraca, a conseqüència de la turmenta dels dies 28 i 29, que posa final a la sequera iniciada el 18 de Juny. Les tempestes del mes de Juliol no han tingut cap efecte destacable en Font-rubí, encara que el dia 16 han afectat l'àrea metropolitana de Barcelona.

Al final de Juliol (27) es produeix una calorada que es finalitza el dia 1 d'agost.

La pluja no ens ha afectat fins els finals d'agost quan l'arribada d'un solc profund va provocar un canvi de temps amb forts aiguats i una baixada generalitzada de temperatures

Estiu 2020, moderadament càlid i pluviomètricament irregular

L'estació ha resultat càlida, especialment a punts del prelitoral i del litoral Central, però sense grans anomalies. **La precipitació ha presentat valors diferenciats**, amb els sectors més secs a les Terres de l'Ebre, Ponent i l'Alt Empordà, i els més plujosos al quadrant nord-est, on en alguns indrets ha estat l'estiu més plujós de les darreres dècades

L'estiu (mesos de juny, juliol i agost), ha sigut càlid sense arribar-hi a anomalies elevades, tot i el predomini d'aire càlid associat a la situació anticiclònica i la calorada del

27 de Juliol a l'1 d'agost, la temperatura mitjana de l'estiu s'ha suavitzat com efecte de períodes amb temperatura relativament baixa, destaquen les primeres setmanes de juny, els dies a mitjans de juliol i els darrers dies d'agost quan es va donar un descens pronunciat de la temperatura. La precipitació en l'època estiuenca es molt irregular i ve determinada pels episodis de tempestes locals. Aquest any, cal destacar el mes de Juny, inusualment plujós i la precipitació dels darrers dies d'agost

A Font-rubí, la temperatura mitjana de l'estiu supera els 22°C i l'anomalia s'apropa a +1.5°C, qualificant la estació de càlida. La precipitació acumulada s'apropa els 115 mm, seient lleugerament inferior al 110% de la precipitació mitjana climàtica de l'estiu, especialment juny amb 75 litres i les pluges de finals d'agost, han fet que la estació sigui normal

Setembre 2020, normal o sec amb turmentes, fred i neu

S'inicia la tardor meteorològica amb un canvi en la situació meteorològica, com es habitual en aquestes dades, els fronts amb aire fred provoquen una inestabilització de l'atmosfera en trobar-se amb la massa d'aire mediterrània molt més càlida, generant tempestes importants al litoral i prelitoral. Mentrestant les temperatures es normalitzen.

A Font-rubí la temperatura mitjana es troba entre els 18 i 20°C, lleugerament per sobre de la mitjana climàtica. La pluja acumulada es de 94.2 mm per sobre del 110% de la mitjana climàtica, seient un mes plujós.

Destaquen aquest mes els xàfecs i ruixats dels dies 6 i 7, deguts a una pertorbació que es va separar de la circulació general i es va ubicar sobre Catalunya i el dia 9 la pertorbació aïllada en nivells mitjans de la troposfera va afectar el sud d'Europa i també a Catalunya. Del 18 al 22 les tempestes també ens van afectar.

Al final del mes (25 al 27) es produeix una situació inusual a setembre, amb una baixada important de les temperatures i vent fort i neu als Pirineus, degut al vent del nord que va bufar aquests dies, un temps mes propi de finals de la tardor o inici de l'hivern.

L'any pluviomètric 2019-2020

Amb el nom d'any pluviomètric ens referint al període de temps comprès entre l'un de setembre d'un any i el 31 d'agost de l'any següent.

Podem resumir l'any pluviomètric 2019-2020 com un dels més plujosos, amb un superàvit de precipitació general a tot el territori.

El mapa de precipitació acumulada en Catalunya ens permet veure que les quantitats totals acumulades varien entre les mínimes de 400 mm a la Ribera d'Ebre i al Segrià i les màximes de uns 1800 mm a la zona dels Ports i punts de muntanya del Pallars.

L'excés de precipitació respecte al període de referència climàtica es situa per sobre del 20% gairebé a tot el territori. La comarca de l'Alt Penedès es situa dins del increment més modest, amb una pluja acumulada propera als 850 mm que suposen un 130% de la mitjana climàtica.

Un any farcit d'episodis pluviomètrics excepcionals.

1. La tardor del 2019 ha sigut de les mes plujoses de les darreres dècades, on destaca el mes d'octubre i un temporal excepcional durant els dies 22 i 23.
2. L'hivern, inusualment plujós, amb superàvits de precipitació a pràcticament tot el territori. Aquest desembre ha sigut el més plujós des del 2000 i el gener es el més plujós des de 1996, amb un superàvit inèdit i amb una llevantada excepcional entre els dies 19 i 23 coneguda amb el nom de Gloria (el seu origen es una DANA), els seus efectes encara es poden veure en les platges mediterrànies

PRECIPITACIÓ ACUMULADA (mm)
SETEMBRE 2019 - AGOST 2020

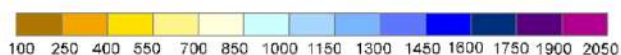
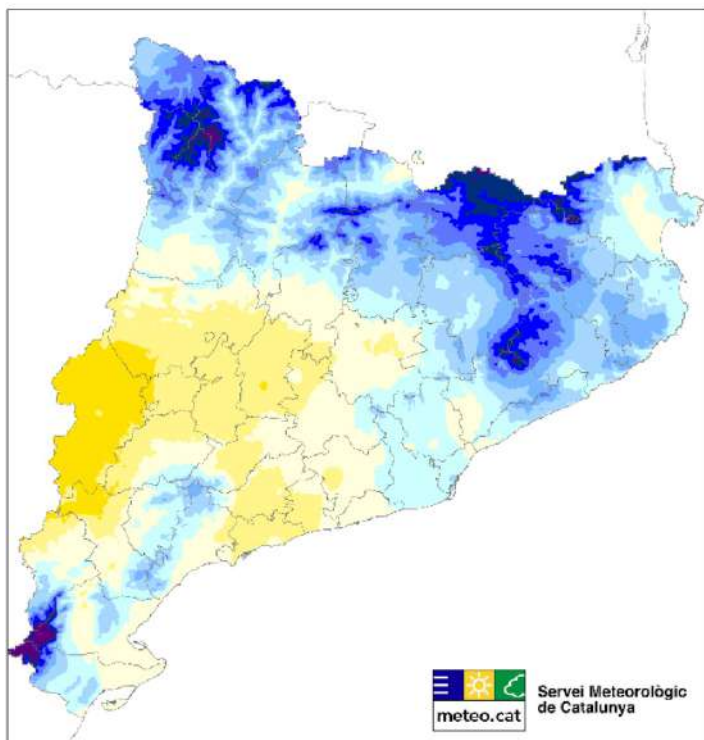

3. La primavera, plujosa en general, en especial cal recordar-hi el mes d'abril.
4. L'estiu, el mes de juny va ser inusualment plujós. La precipitació durant els mesos de juliol i agost va ser-hi molt irregular, abundant en certs indrets, si miren Font-rubí troben que entre el 18 de juny i el 27 d'agost la precipitació acumulada no arriba els 2 litres per metre quadrat.

La neu, al Pirineu i Prepirineu l'any 2019-2020 no ha estat un any globalment ni dels mes ni dels menys nivosos. Al vessant nord l'any ha sigut més aviat escàs mentre que el vessant sud i Prepirineu han tingut algun superàvit provocat per la tempesta Gloria.

DANA

DANA es l'acrònim de Depressió Aïllada en Nivells Alts (de la Troposfera), aquest fenomen meteorològic consisteix en una embossament d'aire fred en nivells alts que es separa de la corrent general, pel que canvia la seva direcció (vent del Oest) per agafar una desplaçament imprevisible cap al sud (vent del nord), habitualment aquesta bossa d'aire fred acaba xocant amb l'aire càlid del Mediterrani, donant lloc a tempestes importants.

Las DANA no sempre produeixen tempestes. Aquestes embossaments d'aire fred tenen una durada curta, uns tres dies i la seva extensió es mes bé modesta uns 500 Km (amplada) respecte als fronts freds o càlids.

Si mes no, els darrers anys, ens en trobat amb DANAS molt intenses, amb una precipitació molt abundant (200, 300 i fins a 400 mm) en un termini temporal de 4, 5 o 6 dies i un recorregut molt estens, afectant a tota la Península i les illes Balears i, a vegades, ultrapassant aquest territori amb incidència a França o Itàlia.

Encara que son mes habituals durant la tardor, també es produeixin de forma freqüent en la primavera i de forma espaïada a l'hivern, com es el cas de la tempesta Gloria del mes de gener del 2020.

Refranys

Després de la verema es temps de vi, per això avui fen un refranyer de cuina i vi

A beure i a menjar, mesura has de posar. *(convé ser moderat)*
A bon bocí, bon got de vi (bocí= mos, tros; *la menjada consistent demana beguda consistent*)

Al bon tastador, que el vi no li passe del galló

Cargols, peres i pebrot volen vi ben fort

El setembre és veremador, i es fa vi del bo i millor



Això si que és festa major!

No, no ens referim a allò que la gent va a mirar concerts i castells de foc. La festa major d'enguany, els pares i mares la van fer el dia 14 de setembre quan van deixar els fills a l'escola. Es van veure escenes força esperpèntiques de pares que aplaudien molt fort mirant al cel, d'altres que saltaven per la vorera, i parelles abraçats de genolls a terra i plorant... una festa boja, vaja. [True Press]

El pitjor està per venir

Amb aquesta mena de llei seca de ball del diumenge i cant coral, que Déu ens agafi confessats quan els treguin les mascaretes i els donin via lliure. El frenesí a la Cooperativa serà antològic: a la sala de ball els malucs es dislocaran de tres en tres, i els galls de la coral arriaran els quisos de Cal Carol. Feu escalfament o prendrem mal. [Font-rubí News]

"Per ser feliç n'hi ha prou amb tenir bona salut i mala memòria." [Ingrid Bergman] (1915-1982) fou una actriu sueca.

"Les veritats emergeixen més fàcilment de l'error que de la confusió." [Francis Bacon] (1561-1625) va ser un filòsof, estadista, assagista i polític anglès.

"Si Déu existeix espero que tingui una bona excusa." [Woody Allen] (1935) és un director, guionista, escriptor i actor de cinema estatunidenc.

Joan Rigol

M'han explicat que els de l'Empelt volien celebrar el seu aniversari portant algun personatge rellevant. I m'han dit que, potser pel COVID no van trobar ningú, i al final van agafar el Rigol xic de Cal Laureanoper inaugurar una placa i presidir el parlament. Potser els hi va fer uns playbacks tal... [EFA Guardiola]

el Gat

El Montòneg digital



Aquestes són algunes de les notícies que han sortit al Montòneg digital des de l'anterior número 180 del mes d'agost.

Les més llegides:

- Balanç de la VEREMA 2020
- El Banc de sang va tenir una nombrosa assistència de donants
- Els actes de la Festa Major 2020 s'han reduït i adaptat amb moltes mesures de seguretat.
- Joan Rigol, Expresident del Parlament de Catalunya, participa en la celebració del Xè aniversari de l'Empelt.

- A Font-rubí i al Penedès s'inicia la verema marcada pel Míldiu
- Canvi en la direcció de l'escola Font-rúbica

Altres notícies a destacar segons l'interès dels lectors del digital:

- Edició Especial 30 ANYS de la revista Montòneg
- La cantant SUU obre amb força la Festa Major de Guardiola de Font-rubí
- El concert de HÉROES DE LA ANTÀRTIDA amb el Tribut a Mecano posa fi a una Festa Major diferent.
- X Aniversari de la consulta per la independència i de la fundació d'Empelt

- 🌐 www.montonec.cat
- 🐦 @Rev_Montòneg
- 📘 Rev_Montòneg de Font-rubí

- La consellera Jordà anuncia 13 M€ en ajuts per fer front a les conseqüències del míldiu a les vinyes
- El 14 de setembre l'escola torna a obrir les seves portes

Si voleu consultar aquestes i d'altres notícies, ho podeu fer a la nostra plana Web: www.montonec.cat

Y si teniu correu electrònic, us podeu subscriure al butlletí del Montòneg digital en la mateixa web. Cada setmana rebreu un email amb les darreres notícies incorporades.

agro - esteve

S.L.

C/ Avinyonet, 13 (Pol. Ind. Llevant)
08720 VILAFRANCA DEL PENEDÈS
BARCELONA
Tels: 93 892 19 93 - 93 892 12 45
Fax: 93 818 04 29
e-mail: agroesteve@agroesteve.com
www.agroesteve.com

FITOSANITARIS
ADOBS
EMPARRATS
DESINFECCIONS
PRE-PODA



RESTAURANT



Cal Pau Xich

Antiga casa 1886

*Cuina tradicional catalana - Menú diari
Banquets - Comunions - Bateig
Esmorzars de forquilla i ganivet - Saló privat*

Av. Catalunya, 3 - GUARDIOLA DE FONT-RUBÍ
Tels. 93 897 91 36 - 93 897 93 82



Construccions Joan Càlix S.L.

Reformes de masies, habitatges unifamiliars,
estructures de formigó, etc.

Barri L'Alzinar Núm. 41

08736

Guardiola de Font-rubí

Tel. 93 897 91 00

Fax 93 897 92 51

Mbl 659 06 96 51



Excavacions Joan Càlix S.L.

Treballs de retroexcavadora en general,
rebaixos, fonaments, esculleres, etc.

Barri L'Alzinar Núm. 41

08736

Guardiola de Font-rubí

Tel. 93 897 91 00

Fax 93 897 92 51

Mbl 659 06 96 51

VINS I CAVES

Collita pròpia
Compra de verema



CELLER JORDI LLUCH

Elaboració de vins i caves
Venda de vi a doll i embotellats

Vinya Escudé

Masia Casa Nova · Barri Les Casetes · 08777 Sant Quintí de Mediona · Tel./Fax: 938 988 138 · e-mail: vinyaescude@vinyaescude.com · web: www.vinyaescude.com



El Montòneg

REVISTA MONTÒNEC

Participa activament amb la nostra redacció

Si t'agrada el periodisme o simplement vols integrar-te a la nostra entitat, vine!

Posa't en contacte amb nosaltres als telèfons, 93 897 93 19; 93 897 99 61
o a través del correu electrònic: montonec.fontrubi@gmail.com

JORDI GILI
PERE LLUCH



- ✓ Excavacions
- ✓ Enderrocs
- ✓ Anivellacions
- ✓ Compactacions
- ✓ Neteja de rasses i parcel·les
- ✓ Moviments de terres
- ✓ Fem tota classe de feines del camp
- ✓ Plantacions i emparrats de vinyes
- ✓ Neteges, trituracions, arranjaments de vorals, camins i d'altres
- ✓ Servei públic i privat

RAPIDESA
EFICÀCIA
PROFESSIONALITAT

C. de Santa Maria, 32 – 08736 Guardiola de Font-rubí

📞 667 462 568 - 661 955 218 - 938 979 178

✉️ excavacionsgic@gmail.com