



Febrer 2021 - any XXXI

núm.
183



 VEGUERIA PENEDÈS

Editorial:
Un respir entre moltes preocupacions

Notícies:
Pressupost municipal pel 2021

Notícies:
Els Reis d'Orient, malgrat tot, arriben a Font-rubí

Notícies:
Les eleccions del 14 F

Notícies:
Cribratge amb automostra PCR a l'escola Font-rúbia

Punt de mira
Enteneu-vos d'una vegada!

Les nostres postals:
Postal número 9: Interior de l'església al 1915

Font-rubí, a sang i foc:
Any 1840: 13 morts al pont de Santa Digna i els impagats de Tous

14 F 2021

Eleccions al Parlament de Catalunya

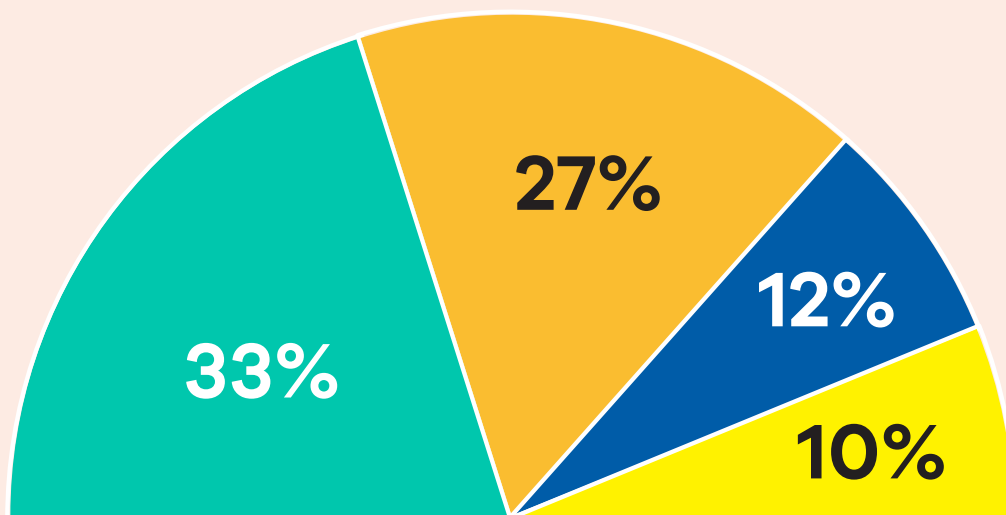
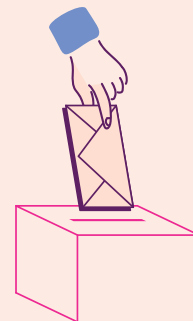

FONT-RUBÍ vota un 83% a partits independentistes



Pere Olivella Galimany

Viticultors des de 1859

MASIA CAL PERE DEL MASET
Tel. 93 897 93 10 - Fax. 93 897 92 07
08736 Guardiola de Font-rubí Alt Penedès (Barcelona)
c/e: info@olivellagalimany.com - www.olivellagalimany.com



GEMMA CÀLIX
Arquitecta Tècnica

Barri l'Alzinar, 17
08736 Font-rubí
Tel. 676 719 729
gemmacalix@gmail.com
www.gemmacalix.jimdo.com

- Certificats d'eficiència energètica
- Cèduls d'habitabilitat
- Inspeccions Tècniques de l'Edifici (ITE)
- Revisions cadastrals
- Projectes Tècnics
- Rehabilitacions, reformes i enderroc
- Canvis d'ús i projectes d'activitats
- Informes tècnics i dictàmens
- Valoracions i taxacions
- Direccions d'execució d'obra, control de qualitat i coordinació de seguretat

SÍLVIA GRIMAU ROIG

ECONOMISTA COL·LEGIADA Núm. 15399

SERVEIS COMPTABLES - FISCALS
FORMACIÓ COMPTABLE

Urb. Can Rovireta C/ La Sitjota núm. 9
08736 Guardiola de Font-Rubí
Mòbil 659 997 396
sgrimaur@gmail.com



Instal·lacions i Manteniments VILALLUM S.L.

Aigua ◦ **Automatismes**
Aire Acondicionat ◦ **Calefacció**
Electricitat ◦ **Energies Renovables**
Gas ◦ **Instal·lacions wireless**

www.vilallum.com

Amàlia Soler, 9 2-A 08720 Vilafranca del Penedès
T. 93 817 44 53 info@vilallum.com

Laureà Rigol i Segura

*Tècnica aplicada en
fabricats de fusta S.L.*

Cal Sala, 1
laurearigol@hotmail.com

Tel. 938979434 - 690602801
08736 Guardiola de Font-rubí



LLUCH

**TREBALLS AGRÍCOLES
I MOVIMENTS DE TERRA**

Crta. Santa Maria, s/núm.
08736 Guardiola de Font-rubí
Tel. 93 897 91 78

SEGUEIX LES ÚLTIMES NOTÍCIES A
MONTÒNEC.CAT



JAUME LLOPART ALEMANY



VINS I CAVES

Carrer Font Rubí 9
08736 Guardiola de Font Rubí
Barcelona
Tel: 93 897 91 33
www.jaumellopartalemany.com

CONSTRUCCIONS

Pere Carol

Av. Santa Maria, 47
08736 Guardiola de Font-rubí
Tel. 93 897 92 30

Índex:

Fa 10 anys	4
Notícies	5
El Montòneg digital	14
Escola	16
Des de l'alcaldia	18
Punt de mira	19
Català en net	20
Viure en català	20
Política local	21
Cuina	22
Parròquia	23
Veïns	24
Les nostres postals	28
Font-rubí, a sang i foc	31
El temps	32
3 Peus al gat	34



El Montòneg
Núm. 183 Febrer 2021

Redacció:

Josep M. Rovira
Isabel Torrents
Marc Galimany
Josep Faura
Joan Anton Tarrida

Amb la Col·laboració de:

Entitats Locals
Magda Lluch
Montserrat Lluch
Josefina Piñol
Jordi Gili
Sònia Rubió
Encarnació Pujadó
Veïns de Font-rubí
Consell Comarcal de l'Alt Penedès
Diputació de Barcelona



Edita:

Associació Cultural
Montòneg de Font-rubí
Avda. Catalunya, s/núm.
e-mail: montonec.fontrubi@gmail.com

Membre de: A C P C

Maquetació:

Gràfiques Impres-Ràpid

Impressió digital:

Gràfiques Impres-Ràpid, S. L.
Pol. Ind. Domenys I, Carrer de la
Múnia, 60 Tel. 93 891 57 10
Vilafranca del Penedès

Tiratge: 330 exemplars
Dipòsit Legal: B-38.351.-90

Preu subscripció:
19,50 euros anuals

Un respir entre moltes preocupacions

El resultat de les eleccions catalanes ens ha donat un respir dins la inquietud creada per tot un entorn de circumstàncies negatives: la covid, la deriva repressiva de l'Estat amb els cantants i la reacció airada i violent que ha provocat, les ambigüitats del govern de Madrid, els interrogants sobre l'entesa a Catalunya, els molins de vent, el Pla Territorial...

L'indendentisme es manté dempeus i se li ofereix l'oportunitat d'iniciar una etapa d'entesa si hi posa voluntat i encert. Aquesta petita victòria –petita dins el conjunt de les altres preocupacions- la podem constatar de prop, al mateix Font-rubí, un espai més al que se li obren els interrogants de tot Catalunya. A Font-rubí, teòricament, hem apostat per la república, però aquesta forma de govern ha de passar, com a tot arreu, a ser un esperit que informi la vida cívica i les actuacions municipals. I això, com s'ha fer?

La deriva repressiva de l'Estat amb l'empresonament de cantants té com a resposta l'esclat de la inquietud, covada fa anys, entre el món dels joves, que contempla un present i un futur molt difícils. La violència somou qualsevol equilibri i posa en qüestió uns Mossos d'Esquadra que tant necessitem per a garantir la seguretat pública. Cal trobar els canals per encarrilar els problemes de fons així com la mateixa expressió de la protesta i la forma de respondre-hi.

El panorama espanyol és el marc on es mouen les frustracions principals de Catalunya. Quin és el camí perquè el moviment independentista trobi sortida? En què s'han de posar d'acord els partits catalans perquè tinguem la sensació que caminem? Cal afrontar les seqüeles de la Covid, el canvi climàtic, el clima de repressió espanyola i el recurs a la raó que ens aportin des d'Europa. Trobarà el nou govern un espai que permeti una acció sostinguda que satisfaci els problemes immediats de la pobresa i les desigualtats i que afronti la independència? Com aconseguirem la unitat moral que ens animi a afrontar els reptes en tants fronts?

Entre d'altres, tenim el repte immediat dels molins de vent. Hi hagué fa un temps tota una campanya defensant la necessitat d'un mapa català que reparteixi les responsabilitats energètiques en funció del territori i les seves característiques. S'imposarà la raó tal com demana el Consell Comarcal en la moció aprovada? Deixarem que les empreses usin el nostre terreny agrícola per al seu exclusiu interès? Com et pot conciliar l'ecologia amb les necessitats de la població?

El Pla Territorial. En aquest número es publica un extens reportatge sobre el debat iniciat pel Departament de Territori i Sostenibilitat. Convidem a llegir-lo i a seguir en les propostes i les rèpliques les fases d'un relat que hauria d'acabar bé. L'origen de la campanya pro-Vegueria va ser la inquietud causada per les determinacions polítiques que ens venien de fora i que plantejaven un Penedès al servei de les necessitats metropolitanes....

Us convidem a considerar aquests temes amb la major atenció, alguns dels quals tractem especialment en aquest número.

La redacció

LA REVISTA MONTÒNEG DEMANA LA LLIBERTAT DE TOTS EL PRESOS POLÍTICS I EL RETORN DELS MEMBRES DEL GOVERN EXILIATS PER LA CAUSA DE CATALUNYA

L'Equip de redacció no es responsabilitza de les opinions expressades en els articles signats. Per a la publicació de qualsevol carta o article, l'escrit ha d'anar signat per l'autor o amb pseudònim. Es presentaran amb suport digital i en català, amb una extensió màxima de 3.500 caràcters. Caldrà que siguin lliurats a la redacció abans del dia 20 del mes anterior a la seva publicació.

Fa deu anys....

Ara fa deu anys, en el número 123 de febrer de 2011, a la portada trobem diverses fotografies del camió d'en Josep Sabaté el qual, junt amb Josep Ramon Cañís, van participar per primer cop en el Dakar 2011 i aconseguiren acabar la difícil cursa.

L'editorial, en aquesta ocasió, està centrada en la mateixa revista Montòneg, que agraeix la col·laboració dels lectors i anunciants i demana la renovació del suport després de més de 20 anys.

Com a notícies destacables trobem:

- Unió de Pagesos revalida la seva majoria en les eleccions a les cambres agràries.
- Josep Sabaté i J.R. Cañís acaben la cursa del Dakar de camions tot quedant vint-i-quatre en la general de camions, d'un total de 72 participants.
- El bisbe Agustí Cortés visita la parròquia.
- Les festes de Sant Vicenç es celebren amb el Cava Jazz i la sardinada.
- En el Cava Jazz, la Big Band Sant Andreu amb 20 músics joves estudiants entre 8 i 17 anys, van entusiasmar el nombrós públic que hi va assistir.

Hi ha una extensa entrevista als dos protagonistes de la cursa del Dakar: Josep Sabaté i Ramon Cañís. En aquest número trobem tres escrits d'opinió sobre temes tan diversos com el masclisme i les pensions.

En d'altres seccions veiem escrits de l'escola, la parròquia i sobre política local; "El punt de mira" versa sobre



la consulta "Font-rubí decideix" i la Vegueria Penedès.

S'hi afegeixen "Les nostres postals" amb una fotografia de l'escola de Guardiola de l'any 1931, "Ànim de polèmica" s'estén sobre la política educativa com també hi ha diverses col·laboracions de veïns com "Paraules en net", "Cuina", "Coses de la vida", poesia, "3 peus al gat", "El temps",

ARA FA VINT ANYS.

S'obria l'agrobotiga de Cal Cintet. Les antigues escoles es van rehabilitar amb fons europeus. Un incendi forestal a dalt de Font-rubí, al costat de Ca l'Agustí, va suposar 3300 m² de superfície cremada.

ARA FA TRENTA ANYS.

Es va construir el camp de futbol. Es va implantar la recollida selectiva del vidre

Pressupost municipal pel 2021

En el darrer ple de l'any 2020, celebrat de forma telemàtica i retransmès en directe per YouTube, l'Ajuntament aprovà el pressupost municipal pel 2021

El dimarts 29 de desembre, va tenir lloc el darrer ple municipal amb dos punts importants en l'ordre del dia: l'aprovació del pressupost pel 2021 i l'aprovació definitiva del projecte d'habitatges socials per a la gent gran al centre de Guardiola. El ple es va fer de forma telemàtica i retransmès en directe pel canal de l'Ajuntament a YouTube. El podeu recuperar al canal de YouTube de l'Ajuntament.

El primer punt era l'aprovació definitiva del projecte bàsic i executiu de construcció d'un edifici d'habitatges d'ús social a l'avinguda Catalunya 24 de Guardiola de Font-rubí, que va obtenir la unanimitat. Era el tràmit final abans de posar el projecte a licitació, cosa que es farà molt aviat.

El segon punt era l'aprovació inicial del Pressupost de l'Ajuntament de Font-rubí per a l'exercici 2021. El resum del pressupost, per capítols, és:

Pressupost de despeses

Capítols	Denominació	Pressupost 2021
1	Despeses de personal	738.015,00 €
2	Despeses en béns corrents i serveis	946.075,00 €
3	Despeses financeres	1.500,00 €
4	Transferències corrents	64.510,00 €
6	Inversions reals	1.087.743,60 €
9	Passius financers	11.500,00 €
	Total despeses	2.849.343,60 €

Pressupost d'ingressos

Capítols	Denominació	Pressupost 2021
1	Impostos directes	705.000,00 €
2	Impostos indirectes	30.000,00 €
3	Taxes i altres ingressos	540.700,00 €
4	Transferències corrents	522.900,00 €
5	Ingressos patrimonials	1.700,00 €
6	Alienació d'inversions reals	0,00 €
7	Transferències de capital	591.543,60 €
8	Actius financers	0,00 €
9	Passius financers	457.500,00 €
	Total despeses	2.849.343,60 €

La majoria dels imports de cada capítol són similars al pressupost del 2020 tret de tres. En l'apartat de despeses es destaca l'elevada quantitat del capítol 6, que correspon a inversions, amb més d'un milió d'euros. I en l'apartat d'ingressos des-

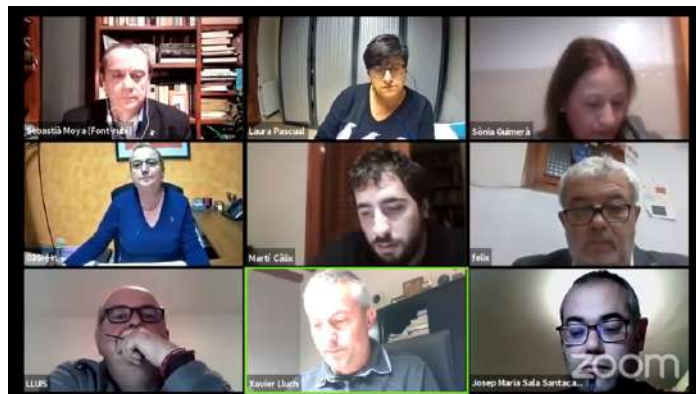

taquen els capítols 7 i 9, Transferències de capital i Passius financers respectivament.

Les diferències més grans en aquests 3 capítols, estan relacionades amb el projecte de construcció de l'edifici d'habitatges d'ús social. És una inversió molt important, de més d'un milió d'euros segons projecte i això està previst finançar-ho amb subvencions de la Diputació de Barcelona i de la Generalitat de Catalunya per un import superior al 550 mil euros (Capítol 7), i per operacions de crèdit d'uns 450 mil euros.

L'equip de govern durant el ple va comentar que esperen no haver de fer servir els crèdits, ja que quan estigui tancat el compte general del 2020, es podrà incorporar el romanent de tresoreria que hi haurà. També perquè és molt probable que l'obra s'acabi adjudicant per sota del milió d'euros en què està pressupostada. A més de la gran inversió prevista amb l'edifici social, el pressupost també contempla altres inversions com l'adquisició de maquinària per a la brigada, la remodelació de les piscines municipals, la millora de camins municipals, posar plaques solars a l'Ajuntament i la instal·lació de fibra òptica en dependències municipals.

ERC, en la seva intervenció va comentar que trobava a faltar en el pressupost ajuts directes a empreses, autònoms i comerços que han patit restriccions per la Covid-19 com han fet altres municipis de la comarca, per exemple Sant Martí Sarroca. L'alcalde va respondre que del tema dels ajuts ja n'han parlat d'altres vegades i donat que els principals impostos no els paguen a l'Ajuntament i qui els fa tancar és la Generalitat, ha de ser aquesta qui faci els ajuts com ja està fent i no li toca fer-ho a l'Ajuntament. La línia de l'equip de govern és no apujar impostos i ajudar puntualment en tot allò que sigui de competència municipal, com s'ha fet amb les terrasses dels restaurants de Guardiola.

Finalment, s'aprovà el pressupost municipal amb els sis vots de l'equip de govern i l'abstenció d'ERC.

La transhumància a peu de cavalls

Deu cavalls de la Fundació Miranda, acompanyats de sis voluntaris, s'han pogut veure passant per Guardiola

Des de l'any 2008, la Fundació Miranda rescata i recupera cavalls que viuen en situacions difícils, per maltractament, aïllament o abandonament. Aquesta Fundació facilita la seva vida en ramat i en llibertat, en grans espais naturals, i organitza l'acompanyament en el procés de recuperació en llibertat. Aquests dies són notícia perquè s'han vist obligats a abandonar un terreny arrendat que tenien a Coll de Nargó i es desplacen en transhumància fins al parc del Garraf, que serà la nova casa d'acollida dels cavalls.

Entre el 10 i el 18 de desembre sis voluntaris de la Fundació Miranda van acompanyar a peu deu cavalls recuperats de maltractament i abandonats fins a Olivella (Parc del Garraf). El dijous 17 de desembre, es van poder veure en el seu pas per Guardiola de Font-rubí. Fa sis anys que la Fundació emprèn aquesta llarga caminada



per antics camins de transhumància i algun tram del camí ramader de Marina. Enguany, a causa de la pandèmia, havien decidit no fer-la, però s'ha vist obligada a deixar la finca que tenia arrendada des de fa un any a Coll de Nargó (Alt Urgell) per manca de recursos econòmics.

La situació sanitària actual ha impedit a l'entitat organitzar les diverses activitats que serveixen per obtenir finançament, per la qual cosa han decidit traslladar els 45 animals que hi havia en aquest emplaçament fins al Pla de l'Orri (Berguedà) i 10 cavalls al Parc del Garraf.



**Instal·lacions
Font-rubí S.L.**

Calefacció/Gas/Energia Solar
Aerotermita/Energies Renovables
Fontaneria/Climatització
Aire Condicionat/Electricitat

Tel. i fax Guardiola: 938 988 459
Mòbils: 609168189 - 609168190
instalfontrubí@gmail.com

**Celler de Can
Suriol del Castell**



Suriol



Castell de Grabuach - Font-rubí
Tels. 93 897 84 26 - 93 897 93 59

AUTO TALLERS F-3



**Reparació d'automòbil
en general**

Baltà de Cela, 17 baixos 4a
08720 VILAFRANCA DEL PENEDÈS (BARCELONA)
Tel. / Fax: 93 818 03 86 - autotallersf3@hotmail.com

El Pont de Cal Serdà

La Diputació de Barcelona ha fet un estudi de l'estructura funcional del pont de Cal Serdà

La Diputació de Barcelona ha lliurat a l'Ajuntament de Font-rubí, l'estudi de l'estructura funcional del pont de Cal Serdà, una infraestructura que requereix d'una actualització per tal d'adequar-lo al trànsit existent i als requeriments tècnics actuals.

L'estudi té per objectiu analitzar tant la capacitat portant, com la funcionalitat, la durabilitat i el funcionament hidràulic d'acord amb els criteris tant de l'Agència Catalana de l'Aigua com del mateix Ajuntament.

El treball proposa un conjunt d'actuacions a realitzar



a curt termini com la col·locació de senyalització vertical, la retirada de vegetació i el sanejat de les bigues, que permetin evitar la reducció de capacitat portant i que milloraran la seguretat vial.

A mitjà termini, l'estudi proposa la substitució del tauler actual per una llosa amb plaques prefabricades que permetran allargar la vida útil del pont, així com la instal·lació de baranes

ancorades que milloraran la seguretat del trànsit rodat i de vianants que hi circulin. El conjunt d'actuacions previstes en el treball tenen un cost de 28.048 euros.

Es dispara l'atur

L'atur va créixer més d'un 24% a l'Alt Penedès l'any passat

L'any 2020, marcat per la pandèmia de la COVID-19 es va acomiadar a l'Alt Penedès amb un augment de l'atur del 24,2% en relació a l'any anterior, tot deixant la xifra d'aturats, al desembre, en 6.704, un 5,5% més que el mes anterior, i una taxa d'atur del 12,99%, la pitjor en quatre anys. El darrer mes de l'exercici eleva la xifra en 349 persones aturades més, que suposen també la pitjor variació intermensual de tot el segon semestre, segons indica el número 240 de la publicació "L'Observatori del Mercat de Treball al Dia", corresponent al mes de



desembre de 2020, i editat per la Mancomunitat Penedès-Garraf.

En aquest darrer mes, els sectors que han registrat un major increment de la desocupació han estat la construcció, amb un 11,2%, i la indústria, amb un 9,07%.

Pel que fa a la contractació, es van signar al desembre un total de 2.599 contrac-

tes, un 13,6% menys que el mes anterior. Aquests signifiquen un descens en relació al 2019, del 12,4%. Els serveis, amb un 57%, i la indústria, amb un 34,5%, han capitalitzat bona part de la contractació del darrer mes de l'any. Atenent a d'altres dades interanuals, cal també subratllar la caiguda de la contractació indefinida en un 47,5%.

Les darreres dades de desembre van tancar un 2020 molt negatiu pel que fa a la situació del mercat de treball a la comarca i frenen en sec l'evolució i els indicadors d'ocupació registrats en els darrers exercicis.

Les mesures i restriccions de la mobilitat i de l'activitat comercial i de serveis que s'han prolongat durant el mes de desembre, han impedit al comerç i al sector serveis cobrir la campanya de Nadal i millorar els seus balanços, en una època tradicionalment favorable a la contractació i a l'activitat econòmica.

Els Reis d'Orient, malgrat tot, arriben a Font-rubí

Ni la pandèmia, ni el fred gèlid van impedir que Els Reis Mags faltessin a la seva cita anual amb els nens i nenes en la seva nit màgica



Va ser una arribada molt diferent d'altres anys, però a pesar de les restriccions de la covid-19, ni els organitzadors ni els mateixos Reis d'Orient la van voler anul·lar. Aquest any no es va poder veure com els nens i nenes anaven un per un a saludar els Reis, com s'asseien a la seva falda per explicar-los el que havien demanat i fer-se un foto, alhora com s'enduien ja el primer regal.

Enguany l'acte va ser més breu i tot que a l'aire lliure amb normes de seguretat estrictes. El lloc d'arribada va ser el camp de futbol. Per evitar aglomeracions, totes les famílies havien

d'estar dins del seu cotxe sense poder sortir. Per animar l'espera primer es va projectar una pel·lícula de dibuixos animats.

Minuts abans de les 20 hores, les tres carrosses reials, acompanyades de tambors i de patges muntats a cavall, van fer la seva entrada en el camp de futbol on els esperaven prop de 50 cotxes amb nens i nenes il·lusionats.

L'alcalde, Xavier Lluch, va fer entrega als Reis d'Orients de les claus del municipi per poder entrar a totes les cases

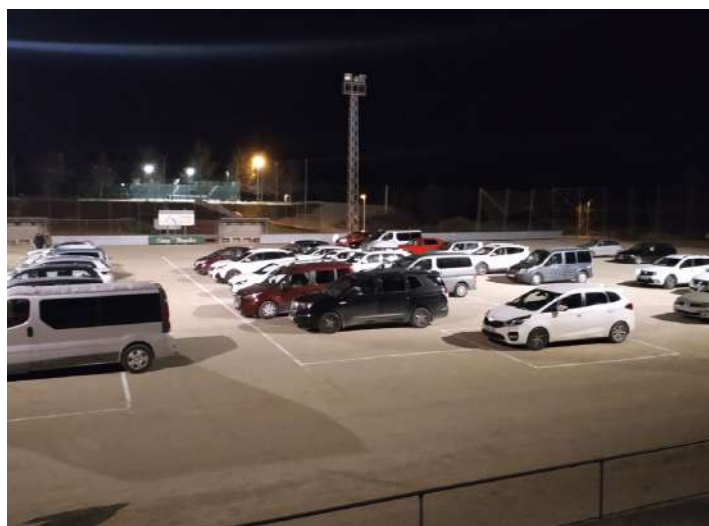

de Font-rubí a deixar els seus regals. Va aprofitar per demanar-los que portin també la medecina per fer fora aquesta malaltia que no ens deixa fer les coses com sempre.

Melcior va dirigir també unes paraules a tots els nens i nenes. Els va dir que ja sabia que s'havien portat molt bé i que com que feia molt de fred, aquest any el menjar i el beure que deixen a les finestres i balcons sigui d'alguna cosa calenta.

Tot seguit, els tres reis s'atansaren a tots els cotxes per poder saludar els infants de més a prop i donar-los uns caramels per la finestra.



Mossos d'Esquadra

Els Mossos d'Esquadra implementen la normativa de la cita prèvia per a les denúncies que es presentin a comissaria

Es pot triar la comissaria on hom vol adreçar-se per posar una denúncia, així com escollir la franja horària en la qual ser atès, d'entre les que hi hagi disponibles, de les 6 del matí a les 10 de la nit.

El sistema de cita prèvia està obert a aquells tràmits i denúncies que són més habituals. Es pot reservar hora, per exemple, per a tràmits administratius com la declaració de permís de viatge a l'estranger per a menors i per denunciar fets no penals com les pèrdues de documentació i objectes.

També poden denunciar-se, a través de cita prèvia, fets penals que no requereixin una instrucció completa com ara robatoris amb força a habitatges i establiments, furts, robatori a l'interior de vehicle i danys lleus, a banda de robatoris



amb violència i intimidació, lesions, amenaces, subtracció de vehicle i ocupació d'immobles.

El sistema és compatible amb denúncies sense cita prèvia. És a dir, no és obligatori usar el sistema de cita prèvia per anar a denunciar a comissaria, però sí que és aconsellable per a un millor servei en relació al temps d'espera, en aquells tràmits

i denúncies no urgents. El sergent Gerard Muriel, cap de l'Oficina d'Atenció al Ciutadà de la comissaria dels Mossos d'Esquadra de Vilafranca, té l'encàrrec de detallar els punts que cal tenir presents i la documentació que s'ha de portar en cada cas.

El pla s'ha implementat en totes les comissaries i permet una optimització

del temps tant pel que fa als ciutadans que vulguin interposar una denúncia, com per a la pròpia comissaria, ja que permet gestionar i redistribuir millor el volum de la feina.

La finalitat d'aquest pla és potenciar les eines virtuals d'interacció amb la ciutadania així com modernitzar els tràmits de les comissaries de tot el territori.

Les eleccions del 14 F

Campanya electoral "atípica."

La campanya electoral al municipi ha estat pràcticament inexistent, presentada bàsicament pels cartells dels partits que estan representats a l'Ajuntament: Esquerra Republicana, més PDeCAT i Junts, que es presentaven per separat. També hi hem vist algun cartell dels socialistes.

La pandèmia ha comportat l'eliminació de qualsevol acte públic pròpiament massiu. Els partits han estat presents **a través de les xarxes**; més que mítings han dut a terme **rodos premsa** diàries en diferents indrets de Catalunya que servien per omplir els espais electorals oferts pels mitjans de comunicació: televisió, ràdio i premsa escrita.

Empelt: col.loqui electoral

Aquest panorama forçadament silenciós, ha tingut, com a nota singular, el debat per xarxa organitzat per **l'associació Empelt**. Presentat per la periodista **Cati Morell**, va prescindir de la presència dels partits polítics perquè fossin els mateixos participants que aportessin "on line" i direc-



tament, els seus punts de vista. Amb aquesta mesura Empelt feia honor al seu propòsit, com a entitat, de crear espais per al diàleg cívic, obert i respectuós. Van ser uns disset els participants. Dins la modèstia dels mitjans i la situació imposada per les circumstàncies, el debat va complir amb el que se li demanava. Una experiència interessant que caldria repetir-la en més ocasions.

Unes eleccions forçades per l'aparell judicial en mig de la pandèmia.

Demandes d'exempció de mesa

A aquestes eleccions, convocades amb polèmica per una ordre judicial que va anul·lar l'ajornament acordat pels partits polítics, s'hi ha afegit una allau de demandes dels escollits com a membres de les me-

ses electorals. La majoria al·legaven motius de salut per por de contagiar-se de la covid-19.

Constitució de la mesa electoral a Font-rubí

A les vuit del matí estaven citades les 9 persones escollides per sorteig: un president, dos vocals més dos suplents per a cada lloc. A Font-rubí no hi ha hagut cap mena de problema per constituir la mesa electoral, ja que s'han presentat tots els titulars i suplents. Els titulars han acomplert tots els tràmits i un cop constituïda la mesa els suplents han pogut tornar-se'n cap a casa.

Donada la pandèmia, la Generalitat havia establert unes recomanacions (no eren obligatòries) de franges horàries per a les votacions.

- De 9.00 a 12.00 per a les persones de risc.
- De 12.00 a 19.00, per a les

persones sense risc.

- De 19.00 a 20.00, per als contagiats i contactes estrets.

La votació ha estat segura per a tothom. Hi ha hagut un circuit d'entrada i de sortida per als votants amb un control d'accés a fi d'evitar aglomeracions i mantenir les distàncies de seguretat. La sala ha estat molt ben ventilada i els membres de la taula ben protegits amb mampares, mascaretes i, alhora, amb un parell de purificadors d'aire.

Com que a l'hora de l'escrutini no es permetia l'assistència de públic, per aquest motiu l'Ajuntament el va retransmetre en directe pel seu canal de YouTube.

Participació

En aquestes votacions, a banda del resultat final, el que preocupava era també la participació. En les tres anteriors votacions al Par-



lament de Catalunya va ser de les més altes. Pel que fa a aquest 14F, a Catalunya, ha sigut la més baixa des de la recuperació de la democràcia.

Molta abstenció i plena majoria de vots independentistes

El vot per correu ha pujat molt respecte a d'altres votacions. A Font-rubí hi ha hagut 25 vots, cosa que representa un 2,7% del cens, quan estava sempre per sota de l'1%, amb uns 5 i 8 vots.

La mitjana a tot Catalunya, en aquest aspecte, ha estat d'un 5% del cens, més de tres vegades que les votacions del 2017.

Resultats de l'escrutini a Font-rubí

A Font-rubí ha guanyat amb claredat (210 vots / 63.6%) la formació de **Junts per Catalunya** encapçalada per Carles Puigdemont, seguit d'**ERC** amb 170 vots. A continuació, més enrere, el **PDeCAT** amb 76 vots i la **CUP** amb 66 vots. Cal remarcar que **les 4 forces independentistes** són les que han quedat en els 4 primers llocs tot sumant el 82% dels vots de Font-rubí.

La participació ha estat només del 63,6 % lluny del 87,4 de l'any 2017

El PSC tot i que dobla el percentatge de vots a Font-rubí, es queda en 5è lloc amb 55 vots. **VOX** seria la sisena força amb 21 vots.

En la taula següent hi han tots els resultats de l'escrutini comparats amb els resultats del 2017.

14F 2021

Eleccions al Parlament de Catalunya

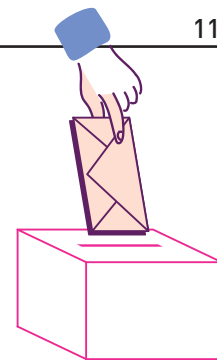

Resultats FONT-RUBÍ	2021		2017	
	VOTS	%	VOTS	%
Cens	1.012		989	
Total votants	644	63,64%	864	87,36%
Abstencions	368	36,36%	125	12,64%
Vots nuls	7	0,69%	3	0,35%
Vots en blanc	2	0,20%	6	0,69%

Sigles	Logotip	Candidatures	VOTS	%	VOTS	%
		JUNTSxCAT (2017)			397	46,11%
JxCat		Junts per Catalunya	210	32,97 %		
ERC		Esquerra Republicana de Catalunya	170	26,69 %	232	26,95%
PDeCAT		Partit democrata Europeu Català	76	11,93 %		
CUP-G		Candidatura d'unitat Popular - Un Nou Cicle per Guanyar	66	10,36 %	56	6,50%
PSC		Partit dels Socialistes de Catalunya	55	8,63 %	37	4,30%
VOX		Vox	21	3,30 %	0	
ECP-PEC		En Comú Podem-Podem En Comú	18	2,83 %	20	2,32%
Cs		Ciutadans - Partido de la Ciudadania	9	1,41 %	80	9,29%
PP		Partit Popular/ Partido Popular	6	0,94 %	26	3,02%
MPIC		Moviment Primaries Per La Independència de Catalunya	2	0,31 %	0	
PNC		Partit Nacionalista de Catalunya	1	0,16 %	0	
RECORTES CERO-GV-M		Recortes Cero-Grup Verd-Municipalistas	1	0,16 %	0	
PACMA		Partit Animalista contra el maltractament animal	0	0,00 %	7	0,81%

El 15 de març, donació de sang a Guardiola

El dilluns 15 de març, la unitat mòbil del Banc de Sang vindrà de nou a Guardiola. Serà a la tarda, entre les 17 i les 21 h, al Centre Recreatiu "La Cooperativa".

Com en les anteriors donacions del mes d'agost i desembre, cal fer una reserva prèvia. La donació es

farà amb totes les garanties sanitàries.

La cita prèvia s'ha de demanar a la web donarsang.gencat.cat. Pel que fa al Centre, se seguiran totes les mesures de seguretat establertes: gel esterilitzant per a rentar-se les mans, un bolígraf d'un sol ús per em-

plenar el qüestionari, comprovació de la temperatura; caldrà dur mascareta.

El qüestionari, si es vol, es pot descarregar de donarsang.gencat.cat/formulari i portar-lo ja omplert.

La donació de sang és organitzada pel Banc de Sang i Teixits, l'Associació Donants

**DONA EL
MILLOR
DE TU
DONA
SANG**

de sang de l'Alt Penedès i la Generalitat de Catalunya, amb el suport de l'Ajuntament de Font-rubí.

Convocatòria per a Jutge/ssa de Pau a Font-rubí

L'Ajuntament ha publicat un edicte en el Butlletí Oficial de la Província de Barcelona amb una convocatòria pública per la nominació d'un/a Jutge/ssa de Pau.



Estant pròxima la finalització del mandat de quatre anys de l'actual jutgessa de pau la Sra. Maria Briz,

l'Ajuntament ha iniciat l'expedient municipal a fi i efecte de proposar al Tribunal Superior de Justícia

de Catalunya les persones que han d'exercir els càrrecs de jutge/ssa de pau titular i substitut/a de Font-rubí.

Per tal de donar compliment al que hi ha previst en la reglamentació, aquest dimecres 17 de febrer, l'Ajuntament ha publicat un edicte en el Butlletí Oficial de la Província de Barcelona amb una convocatòria pública.

Totes aquelles persones que reuneixen les condicions de capacitat, compatibilitat i elegibilitat legal i reglamentàriament previstes per a desenvolupar aquests càrrecs, tenen un termini de quinze dies hàbils presentar la seva sol·licitud a l'Ajuntament. Per a més informació us podeu dirigir a les mateixes dependències municipals.

"No" als parcs solars

Hi ha en fase d'estudi diferents projectes per instal·lar plaques solars en terrenys agrícoles al Penedès, també a tocar de Font-rubí.

El Consell Comarcal de l'Alt Penedès diu "no" als parcs de plaques solars en terrenys agrícoles

El dijous 14 de gener es va celebrar telemàticament el ple ordinari del Consell Comarcal de l'Alt Penedès. En el darrer punt es va debatre i aprovar una moció que van encapçalar tots els grups polítics comarcals i que estableix el posicionament del Consell Comarcal en contra

de la ubicació de plantes fotovoltaïques en terrenys agrícoles a l'Alt Penedès.

Jordi Torné va llegir la moció en nom del Govern: "Manifestar un "sí" a l'energia sostenible, a les instal·lacions d'autoconsum a les indústries, a les parcel·les dels polígons industrials i a la instal·lació de parcs fotovoltaïcs en sòls que no malmetin l'activitat agrícola i el mediambient. Manifestar un "no" a les propostes de planta fotovoltaïca en terrenys agrícoles, perjudicant la nostra comarca i el seu entorn social, econòmic, natural i paisatgístic."

Xavier Lluch, president del Consell Comarcal de l'Alt



Penedès, i els portaveus de tots els grups polítics comarcals van destacar la importància d'arribar a un consens i a un pronunciament oficial en aquest tema, perquè tothom està a favor de les energies renovables, però cal controlar els emplaçaments de les instal·lacions per no perjudicar el sector vitivinícola, el paisatge de la vinya i l'enoturisme. A més, "els ajuntaments s'han de sentir recolzats si decideixen adoptar mesures per

evitar que s'imposin exclusivament els interessos econòmics dels grans grups inversors per damunt dels interessos de la ciutadania".

A tocar a Font-rubí, concretament a la finca agrícola i forestal de Can Busquets (terme municipal de Sant Quinti), sé està estudiant la possibilitat de posar una macro instal·lació de plaques fotovoltaïques que ocuparia unes quantes desenes d'hectàrees de vinya i de bosc.



Actes realitzats



Eleccions: col·loqui, 6 de febrer de 2021, a les 6,30 de la tarda, per videoconferència

Va moderar la periodista **Cati Morell**, assessora informativa i col·laboradora del diari El Punt Avui. Superant la idea del míting, es tractava d'intercanviar impressions, sobre el moment electoral. Al recordatori previ del panorama polític, bàsicament sobre la situació catalana, el va seguir directament el debat. Van ser 17 els participants. El diàleg va ser viu i ordenat, però va deixar constància de la divisió i desencís, llevat d'alguna excepció, que s'observa dins el camp independentista, a causa de l'actitud dels polítics al llarg dels tres darrers anys. Cati Morell va anar donant la paraula segons es demanava a través del xat recollint les qüestions i retornant-les a la taula per incentivar el debat. L'experiència, des del punt de vista participatiu, va ser un èxit i els resultats finals electorals una nota de contrast donat el clima que va regnar en la trobada.

Actes propers



ESCOLA i REPÚBLICA: Dia 27 de febrer, dissabte, a les 6, 30 de la tarda, per videoconferència a càrrec de **FELIX PARDO**, llicenciat en Filosofia (UB) i DEA en Humanitats (UPF). Té una ampla experiència com a docent en l'ESO i el Batxillerat i és formador de docents. Actualment treballa a l'Institut Milà i Fontanals de Vilafranca del Penedès. És membre de l'associació de l'Economia del Bé Comú de Terrassa i col·labora amb l'associació Edu21 de Barcelona i el diari Malarrassa de Terrassa, on té una columna mensual.

Parlarà sobre els valors que hauria de fomentar l'escola perquè fos expressió d'una escola republicana i sobre els principis pedagògics que marcarien el seu caràcter específic i la farien diferent a l'escola actual. Hi haurà un ample marge de temps per al debat. Link: <https://meet.google.com/etg-oxpp-hyw>



DIA DE LA DONA: 13 de març de 2021, a les 6,30h. de la tarda, dissabte, per videoconferència: **"El testimoni i l'obra de Isabel-Clara Simó"** novel·lista. En parlarà **CARME ALCOVERRO**, catedràtica de Literatura i Llengua catalanes; directora de la revista d'Òmnium Cultural, "Escola catalana"; col·laboradora habitual de "La Vanguardia".

El seu comentari partirà de l'obra "JÚLIA", novel·la basada en fets reals, que narra com en el context de les lluites obreres i la revolució industrial d'Alcoi, al segle XIX, al País Valencià, una treballadora es casa amb l'amo de la fàbrica, cosa que afectarà profundament la seva vida i feminitat. Intervindrà en el col·loqui: **Jordi Galimany**, font-rubíenc, lector assidu d'Isabel-Clara S. Recomanem la lectura de "Júlia", que es pot trobar a la Biblioteca i a les llibreries de Vilafranca. Hi haurà espai per al col·loqui. Link: <https://meet.google.com/etg-oxpp-hyw>.

Recordeu que a l'agenda de la web del Montòneg podeu inserir a l'agenda els actes que tingueu previst fer, com també enviar les vostres cartes. Només cal que aneu a la secció corresponent i cliqueu a:

ENVIA LA TEVA CARTA

o

AFEGEIX NOU ACTE

Aquestes són algunes de les notícies que han sortit al Montòneg digital des de l'anterior número 182, desembre.

LES MÉS LLEGIDES:

- Els resultats de les eleccions del passat 14 de febrer.
- La tècnica de Cultura i Joventut, Laura Pascual, deixa la seva feina a l'Ajuntament de Font-rubí.
- En els darrers 14 dies (a primers de gener) hem tingut a Font-rubí un important augment del nombre de casos de Covid-19
- El Consell Comarcal de l'Alt Penedès diu "no" als parcs de plaques solars en terrenys agrícoles.
- Una nova fórmula de la Cavalcada dels Reis, a Font-rubí

ALTRES NOTÍCIES A DESTACAR ATÈS L'INTERÈS DELS LECTORS

- Signatures per l'amnistia dels presos polítics..
- Els Reis d'Orient, a pesar de tot, arriben a Font-rubí.
- El ple de l'Ajuntament aprova el pressupost municipal pel 2021
- Cribatge amb automostra PCR a l'escola Font-rubí
- La festa de Nadal de l'escola es fa descentralitzada pel poble de Guardiola
- Alcaldes i alcaldesses de l'Alt Penedès es reuneixen amb el conseller d'Interior.



The screenshot shows the website's agenda section. At the top, there's a navigation bar with links: Actualitat, Editorials, Entrevistes, Cartes, Opinions, Agenda, Necrològiques, En paper, and Subscripció. Below this, there are two main news items:

- POLÍTICA**: Convocatori per a Jutge/ssa de Pau a Font-rubí. L'Ajuntament ha publicat un Edicte en el Butlletí Oficial de la Província de Barcelona amb una convocatòria pública per la nominació d'un/a Jutge/ssa de Pau.
- SOCIETAT, POLÍTICA**: Eleccions Catalanes 14F (III) Resultats de l'escrutini a Font-rubí.

On the right side, there's an 'Agenda' section with a button 'AGENDA' and a button 'AFEGEIX NOU ACTE'. Below the agenda, there's a date: Divendres, 19 de febrer de 2021.

Si voleu consultar aquestes i d'altres notícies, ho podeu fer a la nostra pàgina Web: www.montonec.cat

Si teniu correu electrònic, us podeu subscriure al butlletí del Montòneg digital en la mateixa web. Cada setmana rebreu un email amb les darreres notícies incorporades.

Us animem a fer-nos arribar les vostres propostes per a publicar-les al Montòneg digital.

Envieu els vostres escrits i fotografies al correu electrònic: montonec@montonec.cat

CARACTERÍSTIQUES DEL FET NOTICIABLE

1. **Veritable** (si és cert, no pas inventat)
2. **Inèdit** (si és una novetat, si no se n'ha fet notícia abans)
3. **Actual** (si ha succeït recentment)
4. **d'interès general** (si interessa a un públic ben ampli)

Una notícia ha de donar informació sobre **sis qüestions** bàsiques: **QUÈ** (fet o esdeveniment), **QUI** (protago-

nistes o afectats), **QUAN** (temps: dia, hora... en què ha succeït), **ON** (lloc o espai on s'ha produït), **COM** (manera de dur-se a terme) i **PER QUÈ** (les causes).

ESTRUCTURA DELS TEXTOS

El títol - Es tracta de sintetitzar en una frase el més destacable de la informació, (ha de ser breu).

Subtítol - És un complement de títol. Amplia la informació que porta el títol en algun aspecte que no hi ha pogut ser inclòs.

Entradeta - Sol ser el primer paràgraf de la notícia; ofereix als lectors les dades fonamentals de la notícia d'una manera breu i clara.

Cos - És el conjunt de paràgrafs que apareixen després de l'entradeta i que arrodoneixen el contingut de la notícia amb tots els detalls.

Intertítols - Són els titulars que apareixen en el cos de la notícia per avançar sintèticament la informació continguda en els paràgrafs que encapçalan. (Només apareixen en notícies extenses).

Peu de foto - Explicació breu que es posa sota d'una fotografia o una il·lustració del fet noticiat.

La Laura Pascual deixa l'Ajuntament

La tècnica de cultura i joventut, Laura Pascual, deixa la seva feina a l'ajuntament de Font-rubí perquè ha trobat un nou treball relacionat amb la seva formació d'educadora social

El passat 8 de gener, la fins ara tècnica de Cultura de l'ajuntament de Font-rubí Laura Pascual, va difondre un vídeo per les xarxes socials comunicant que havia trobat una nova feina.

En aquest vídeo comenta que per una banda està trista de deixar l'Ajuntament, però per altra banda molt contenta per haver trobat una feina que li suposa un salt important en la seva vida professional. Comenta que seguirà tre-

ballant en el municipi, ja que se'n va a l'Illot Gran en el barri dels Pujols, que abans era una casa de colònies i ara és un centre d'acollida de joves immigrants que no tenen família aquí i on farà tasques d'educació social.

Li agrada seguir vinculada professionalment al municipi de Font-rubí, perquè estima al poble i la seva gent.

Acaba el vídeo agraint la confiança que ha rebut durant aquests més de tres anys que ha estat a l'Ajuntament i espera mantenir el contacte i anar-se veient amb tota la gent.

El dilluns 18 de gener ha estat el seu últim dia a l'Ajuntament i com que la situació creada per la Covid-19 no deixa fer reu-



nions, per acomiadar-se ha fet aquest vídeo que ha distribuït a les xarxes socials i als grups de Whatsapp.

Des del setembre del 2017 fins ara, com a tècnica de l'Ajuntament, ha intervingut molt activament en la vida social, associativa i cultural del municipi. Va començar portant dins la regidoria de Cultura, les festes, l'Agermanament i la Igualtat. El febrer de 2019 li van encarregar de dur, a més, l'àrea de Joven-

tut. També ha participat en tasques de la regidoria de Comunicació com en la creació de La Calaixera, del perfil d'Instagram de l'Ajuntament, així com l'elaboració de continguts per a la pàgina web i la posada en marxa del Servei de Whatsapp.

Des del Montòneg ens afeim a tots els agraïments que ens consta que ha rebut. Li desitgem molta sort en la seva nova etapa professional.

Comissions Obreres i els efectes de la pandèmia

CCOO de l'Alt Penedès i del Garraf ha experimentat durant el 2020, un fort creixement en les consultes del seu servei d'assessorament laboral. S'han fet un 45'11% més de consultes que l'any 2019.

La necessitat d'informació, assessorament i tutela ha augmentat per l'impacte generat de la pandèmia en el món laboral i per les seves conseqüències socials.

A l'Alt Penedès s'ha passat de les 450 consultes fetes l'any 2019 a les gairebé 800 d'aquest 2020.

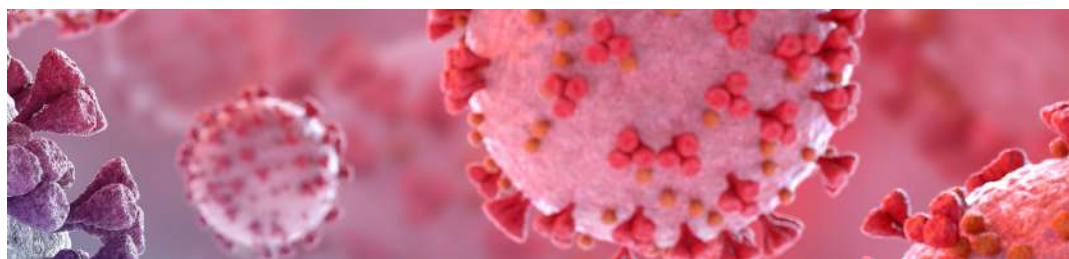

Tant els motius de consulta, com els sectors sobre els quals es feia l'assessorament, han canviat la seva tipologia arran de la pandèmia. Els anys anteriors, les consultes tenien a veure sobretot amb aplicacions de conveni, càlculs o acomiadaments. El 2020, els principals motius de consulta queien dins

l'àmbit de les prestacions de la Seguretat Social, la inaplicació del conveni i l'atur.

Per sectors d'activitat, el major nombre de consultes estaven relacionades amb el comerç; l'hostaleria i el turisme, passaven del 30%; les indústries metal·lúrgiques i químiques, el 25%; les empreses de serveis i neteja, en

prop del 20%; el transport per carretera i logística, en un 15%; la sanitat en gairebé un 5%; i l'ensenyament en prop d'un 4%.

Durant el 2020, el servei d'assessorament sindical a l'Alt Penedès-Garraf, s'ha consolidat com una de les eines fonamentals del sindicat d'intervenció social.

La festa de Nadal de l'escola es fa descentralitzada al poble de Guardiola



Un nou format que ha servit per apropar l'escola al poble

El divendres abans de la setmana de Nadal, l'escola Font-rúbia ha celebrat la tradicional festa i la cantada de nades. Enguany, a causa de la situació actual, no s'ha pogut fer a la sala d'actes del Centre Recreatiu per tal d'evitar la concentració de persones en un espai tancat.

El nou format ha estat fet-ho a l'aire lliure i en quatre llocs diferents de la vila. Així, en cada lloc només cantaven els alumnes d'un cicle i d'aquesta manera, tot

i la situació, els alumnes van poder compartir aquesta celebració amb familiars, amics i amigues.

Els més petits, els nens i nenes de parvulari, van ac-

tuar a la plaça 1 d'octubre. El cicle infantil ho va fer a la plaça de l'Ajuntament; el cicle mitjà a la plaça de Can Rovireta i els més grans ho van fer al parc de la Sitjota. Aquest nou format, per

les impressions recollides, va agradar força, tot i que les actuacions van ser més curtes. El fet d'obrir la festa al poble anant a diferents places de Guardiola va ser un gran encert.



VINS I CAVES

Collita pròpia
Compra de verema



CELLER JORDI LLUCH

Elaboració de vins i caves
Venda de vi a doll i embotellats

Vinya Escudé

Cribratge amb automostra PCR a l'escola Font-rúbia

Amb els resultats obtinguts es pot garantir que l'escola és un espai segur

El passat dilluns 18 de gener les mestres i el personal no docent de l'escola Font-rúbia es van fer el cribratge amb automostra de la PCR al mateix centre, tal com havia anunciat el Departament de Salut. Els resultats han sortit tots negatius i això fa que es pugui garantir que l'escola és un espai segur. En aquests quatre mesos de curs només s'ha hagut de

tancar una aula durant deu dies de quarantena, al mes de novembre, per un cas de contagi.

Salut i Educació han fet tests massius en totes les escoles. El dilluns 11 de gener començaran els cribratges massius en tots els centres educatius de Catalunya, coincidint amb la represa de les classes després de les vacances de Nadal. La previsió era de fer-los progressivament durant el mes de gener amb un total de 170.000 PCR d'automostra

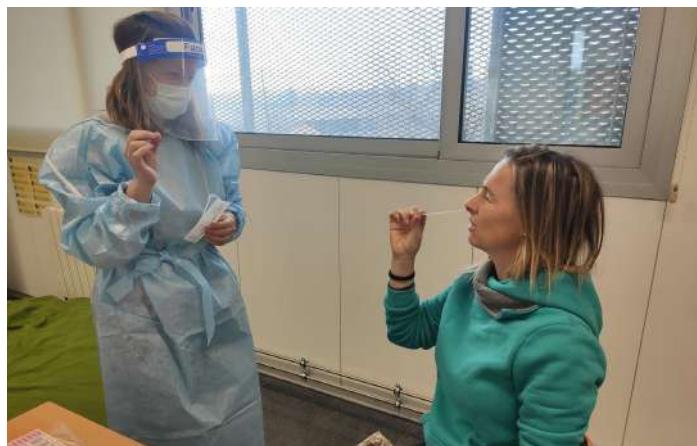

a tothom qui treballi a les instal·lacions, no només als docents. S'hi han inclòs, doncs, tant el personal

d'administració i de serveis com els responsables de neteja o els monitors de menjador, entre d'altres.

A l'escola Font-rúbia entrem escoltant música

Ja fa uns anys a l'escola vam apostar per realitzar **les entrades al centre amb música**. Les músiques que escoltem estan relacionades amb l'Eix Transversal que treballem anualment (enguany "**Estimem la Terra**") i tota la Comunitat Educativa (famílies, alumnes, mestres, personal no docent...) hi participa proposant cançons. És una experiència que a tots i a totes ens agrada molt. Ens ajuda a entrar a l'escola amb un altre ritme i energia; la podem escoltar, cantar o seguir-la amb el cos mentre anem cap a l'aula, ens canviem les sabates i ens preparam per començar la classe.

Mentrestant, les alumnes coneixen diferents estils de música, descobreixen nous cantants i poden reflexionar



sobre el continguts de les cançons. Tenim clar que la **música**

ens aporta grans beneficis. A més de reforçar positivament el moment de ben-

vinguda i tractar temes del nostre Projecte Anual, hi ha estudis que confirmen que la música ens activa, ens posa de bon humor (augmenta el positivisme), ens estimula... Potencia la memòria i la cognició, millora la capacitat d'atenció, la comunicació i les relacions interpersonals. Aprofitem aquest article per **convidar-vos a participar-hi!!!** Si coneixeu alguna cançó que parli del medi ambient, de la natura, dels recursos naturals, del consum responsable, del respecte, la salut..., ens podeu escriure i enviar les vostres propostes a un dels nostres correus electrònics: a8017244@xtec.cat o info@escolafontrubia.cat Estarem encantades d'escoltar les cançons que ens proposeu!

Govern municipal

Hem començat el 2021 amb la mateixa preocupació que varem acabar l'any anterior. La covid-19 encara ens està canviant les nostres costums i tradicions, tot i això crec que val la pena prioritzar la salut.

Fa ben poc hem tingut les eleccions al Parlament de Catalunya. Des de l'ajuntament varem posar totes les mesures de prevenció necessàries i crec que varem aconseguir que tots i totes poguéssim votar amb seguretat. Per part meua, agrair a totes les persones que tot i el dia plujós varen votar, la democràcia és això, participar i escollir la millor opció per millorar la nostra societat. També el meu agraïment als membres de la mesa i els funcionaris que van fer possible que tot anés correctament.

A nivell municipal voldria fer referència a les millores d'enllumenats que hem fet als barris de Can Castellví i l'Avellà. També ja estan instal·lant el carregador de vehicles elèctrics i properament instal·larem plaques fotovoltaiques a l'edifici de l'ajuntament. La sostenibilitat i la reducció d'emissions vinculat a l'objectiu 2030 és el nostre compromís i seguim treballant en aquest futur.

Volem enfortir tots els àmbits municipals per anar millorant el dia a dia del nostre veïnatge, essent conscients que estem immersos en una crisi de gran abast. En aquest sentit estem coordinant als veïns dels barris perquè la fibra òptica pugui arribar al màxim nombre de cases de Font-rubí. Volem tenir les mateixes oportunitats que altres ciutats, tot i que en un municipi com el nostre, les distàncies ens ho compliquen molt.



Per acabar voldria posar en valor les subvencions que han arribat als nostres pagesos per la problemàtica del míldiu de l'any passat. Personalment vaig poder fer aquesta demanda d'ajuda al sector en una reunió amb el president Torra i finalment va arribar a bon port. El desembre es van cobrar aquests ajuts, que ni molt menys van cobrir totes les pèrdues, però si que va ser una empenta per seguir treballant cara a la propera verema.

Sense més, desitjar molta salut.



Ajuntament
de
Font-rubí
ALT PENEDÈS

Xavier Lluç Llopart
El vostre alcalde



- ✓ Excavacions
- ✓ Enderrocs
- ✓ Anivellacions
- ✓ Compactacions
- ✓ Neteja de rasses i parcel·les
- ✓ Moviments de terres
- ✓ Fem tota classe de feines del camp
- ✓ Plantacions i emparrats de vinyes
- ✓ Netejes, trituracions, arranjaments de vorals, camins i d'altres
- ✓ Servei públic i privat

JORDI GILI
PERE LLUCH

RAPIDESA
EFICÀCIA
PROFESSIONALITAT

C. de Santa Maria, 32 – 08736 Guardiola de Font-rubí
☎ 667 462 568 - 661 955 218 - 938 979 178
✉ excavacionsgic@gmail.com



Can Güell
Bar - Restaurant - Estanc



Avda. Catalunya, 11 - Guardiola de Font-Rubí
Tel. 938979157 - restaurantcanguell@hotmail.com
@barrestaurantcanguell - Restaurant Can Güell

Josep Faura

Enteneu-vos d'una vegada!

Molts esperem que el triomf de l'independentisme no ens deixi amb la mel als llavis. Feia anys que patíem per la manca d'entesa entre ERC i Junts per C i, com un crit nascut de la terra, els tornem a reclamar amb força: a veure si us enteneu d'una vegada!

La independència és molt més que el fruit d'una jugada al Congrés o al Senat o a Europa. És alliberar-se de l'Estat profund; de l'herència franquista, autoritària, anticatalana, repressora; de polítiques espoliadores que perduren de fa segles; d'uns poders fàctics: banca, Íbex, Exèrcit, Policia, clavegueres, Església...; d'una llei del treball regressiva o de Seguretat que és una mordassa; de les constructores, dels amos de l'habitatge i de les comunicacions etc.; de l'Estat de l'1 d'octubre, del 155, del judici del procés, de la repressió, dels presos polítics, del diàleg com una cirereta enverinada. És un pas tan radical i revolucionari que posa a prova qualsevol estratègia.

ERC, JUNTS PER CATALUNYA, la CUP...

Més els grups que hi són afins i tots nosaltres, som els instruments per a separar-nos d'aquest Estat. La repressió, sobretot; més la competència política, els recels, l'actitud en el passat i en el present davant el capitalisme i el poder, han generat, a dreta i esquerra, discursos oposats i la formulació d'estratègies diferents. Malauradament, la brega diària i les eleccions, davant l'agressivitat de l'Estat, no acaben mai de desentelar quins són els autèntics interessos del país i dels partits. La veu, els gestos i els somriures dels líders creen rebuigs i adhesions que confonen idees amb sentiments. El repte ens demana aclarir en quina banda estan els partits i quina és llur capacitat i estratègia per afrontar-lo.

PREGUNTES-CLAU

1 - Es tracta, doncs, d'un canvi de règim i ja veurem, després, qui guanya? Quina seria la fórmula per enfortir el poder ciutadà, quan arribada l'hora, s'enfronti a l'Estat, més enllà d'una DUI heroica però efímera? Com aconseguir un canvi de mentalitat que es tradueixi en una fiscalitat més justa, en el control dels afers públics, de les grans fortunes, de les grans empreses de serveis, de l'economia, que repercuteixen en el benestar de la majoria i en una veritable participació democràtica? Quin tipus de república es proposa?

2 - Com es fa, doncs, perquè ERC, Junts per Catalunya i la CUP -i algú més, si s'escau - governin per a la gent i s'avancin a la creació d'un poder republicà, que defensi el que està construint i se sent seu? Com es fa

perquè, mentrestant, un nucli creixent de ciutadania (fins a quants?) reconegui l'esforç dels qui estan al davant, els doni suport, sàpiga esperar-se davant les urgències i faci pinya des d'allà on es mou?

3 - I, per fi, com aconseguir que l'Estat, del qual coneixem l'agressivitat, no reprimeixi el front social, el front nacional i l'internacional? Com es fa per lluitar i alhora sobreviure amb un govern estable, sense que ens tombin les lleis progressistes i no es talli amb violència la reivindicació i l'avanç independentista?

Aquesta qüestió ha estat poc debatuda. O potser s'ha esquivat perquè és la veritable qüestió. Han pesat més el desànim, la crítica, el malhumor i els retrets per les formes polítiques observades fins ara. Calia adonar-se de la magnitud del problema. S'hauria anat a les eleccions amb un desig més amplament compartit perquè es passés a exigir amb més força una unitat estratègica. S'haurien entrevist millor les dificultats per a una entesa, cosa que asserena el neguit. I s'hauria satisfet l'exigència racional de saber millor perquè es vota i la urgència de fer-ho. Tot amb tot, això no ens impedeix de constatar amb satisfacció que l'independentisme ha guanyat aquesta darrera batalla...

GIRAR FULL

En aquest cas, si que cal *passar pàgina*, com demanava l'Illa. Si hem guanyat una darrera batalla, ara cal una catarsi per trobar els punts comuns sota l'ombra de la gran distància. Cal generositat, imaginació i astúcia; i un patriotisme que faci camí. Que desapareguin la manca de diàleg sobre els afers que són comuns, les pulsions dretanes en la política territorial (Pla Territorial Penedès, autòdrom de Sitges, Quart Cinturó, molins de vent a gratient, Costa Brava, Casinos de Tarragona, etc.); que tot plegat sigui suplert per una política ecologista global, amb Conselleria pròpia; amb més interès pel món pagès, pel foment de cooperatives; per una agència farmacèutica potent, per una política d'habitatges, una assistència universal a través de la renda bàsica... etc.

Al moment d'escriure aquest article hi ha tant de recels com de signes d'esperança. És significatiu que el diàleg hagi començat per la CUP i la presentació del pressupost. Ja veurem en què acaba i si els protagonistes es posen d'acord. Desitgem que aquella crida desesperada que es feia, al principi, per la unitat formal sota un sol comandament, es tradueixi en una unitat de fons, en l'estratègia a seguir per unes forces que s'uneixen en pla d'igualtat.

Púding de torró, amb neules i pinyons

Ingredients: un litre de llet sencera, 200 grams de sucre, una pell de taronja, una pell de llimona, mitja branca de canyella, caramel líquid, set ous, 50 grams de pinyons, mitja barra de torró de Xixona (del tou), del que encara ens queda d'aquest Nadal, dotze neules artesanes i Cava de Font-rubí.



Preparació:

- Primerament, en una olla mitjana, posem un litre de llet sencera, 200 grams de sucre, una pell de taronja, una pell de llimona i mitja branca de canyella. Amb el foc fort, deixem que arrenqui el bull. Un cop ha bullit, ho retirem i deixem que es refredi damunt del marbre de la cuina.
- A part, en un cassó mitjà, escaldem durant tres minuts els pinyons, els passem per un colador i els reservem.
- Un cop la llet ja és freda, retirem les pells i la canyella, esmicolem el torró i l'afegim a l'olla. Tot seguit hi afegim els set ous esclatats, passem la batedora i ho reservem.
- A continuació, escampem el caramel líquid per tot el fons del motlle, i seguidament repartim tots els pinyons pel damunt del caramel, esmicolem les neules i les repartim pel damunt dels pinyons i les reguem amb un bon raig de cava de casa nostra, i ho reservem.
- Seguidament, amb la barreja de la llet, els ous i el torró, omplim el motlle del púding i el posem a la safata fonda amb dos papers de diari a sota. Omplim la safata d'aigua, fins arribar a tres quartes parts del motlle i ho enforem a 180°, uns cinquanta minuts. Un cop cuit, ho deixem refredar damunt el marbre de la cuina. Quan ja és ben fred, ho posem a la nevera, almenys una hora; tot seguit, passem un ganivet per les voreres del motlle, ho desenmotllem en una safata de porcellana. I ja el tindrem llest per servir-lo a taula.

Una veïna a qui li agrada cuinar!

Sopa de llagostins a la catalana

Ingredients: Llagostins, oli d'oliva, fumet de peix, tomàquet fregit, vi blanc de Font-rubí, ametlles trinxades, llesques de pa (fines), grans d'all, pebre negre (boletes) i sal.



Preparació:

- En una cassola amb oli d'oliva fregirem lleugerament els llagostins amb els grans d'all aixafats. Tot seguit ho retirarem de la cassola.
- Amb el mateix oli fregirem el pa, les ametlles trinxades, els alls picats i les boletes de pebre negre. Hi afegirem el tomàquet fregit, el fumet de peix i hi incorporarem el vi blanc. Ho deixarem coure a foc suau uns 10 minuts.
- Hi incorporarem els llagostins i ho rectificarem de sal. Deixarem fer "xup, xup" uns 5 minuts més aproximadament i ja tindrem el plat llest.

BON PROFIT A TOTHOM!!!
Magda LLuch i Saumell

14F per continuar el camí independentista i d'esquerres



Volem començar aquest article fent un profund agraïment als 170 veïns i veïnes que van confiar en l'opció d'Esquerra Republicana el passat 14 de febrer. Treballarem perquè durant aquests 4 anys us enorgulliu de la vostra tria així com per convèncer a aquells que encara no ens han escollit de que som la millor opció tant pel municipi com per la vegueria i el país.

També volem agrair el seu vot als 522 veïns i veïnes que van optar per una opció independentista. Som conscients que durant els darrers anys el conjunt dels partits independentistes no sempre hem encertat en les nostres decisions i que en alguns casos hi ha hagut moments que convidaven a llençar la tovallola, però en les darreres eleccions l'independentisme hi ha tornat a ser i amb més força que mai.

Una de les victòries de les passades eleccions ha sigut aconseguir superar per primer cop el 50% de vots, un aspecte que els diversos agents internacionals ens reclamaven i que ha tingut ampli ressò en els diversos mitjans estrangers. El 51.28% dels vots emesos han sigut per a una opció independentista. Aquesta és una victòria incontestable.

Un altre aspecte a remarcar és la victòria d'Esquerra Republicana que permetrà una presidència de la Generalitat republicana després d'anys i anys d'alternança entre governs encapçalats per socialistes o convergents.

Aquest nou escenari sumat als resultats que mostren que els ciutadans han escollit que la suma guanyadora sigui la independentista i d'esquerres ens avoquen a començar a avançar cap a un govern ampli independentista i d'esquerres que sumi a ERC, Junts, la CUP i Comuns. Potser algun d'aquests actors no voldrà formar part del Govern, en aquest cas és important que el seu electorat sigui conscient d'aquesta renúncia.

Cal que el nou govern faci avançar el país a nivell nacional però també a nivell social, dues lluites que són indestruïbles i que no es poden entendre de forma independent sinó que són complementaries i ens ajuden a ampliar la base per ser més i estar encara més preparats pel següent embat amb l'estat.

A més ERC és l'únic partit que ha aportat representació de la comarca de l'Alt Penedès al Parlament de Catalunya amb la diputada la Lluïsa Llop de Gelida. Ho vam dir durant la

campanya, i ho reiterem ara que ha acabat, farem arribar la veu del Penedès al Parlament de Catalunya per garantir que se solucionin les problemàtiques que ens afecten i potenciar les oportunitats que tenim.

Cal que ens posicionem clarament en contra de ser un centre logístic i apostem per establir indústries punteres, sostenibles i de futur a la comarca que ens permetin garantir el treball però sense destrossar el territori. A la vegada cal garantir un preu digne pels productes del camp i en especial del raïm que és el cultiu majoritari de la nostra comarca per garantir el futur de la pagesia i evitar que empreses especuladores utilitzin els terrenys agrícoles per enriquir-se amb usos allunyats de la finalitat d'aquestes terrenys que perjudiquen greument el nostre paisatge.

A més és important que es reforci la mobilitat intracomarcal, amb les comarques veïnes i també amb la resta del país. Per això cal reiterar l'aposta de que la R4 sigui per les persones i no només per a mercaderies. A la vegada però cal no duplicar infraestructures ja existents o que són innecessàries pel territori com és el quart cinturó que treballarem per evitar tal i com portem fent durant anys colze a colze amb les entitats del territori.

En aquest sentit cal seguir treballant amb atenció el Pla Territorial del Penedès que marcarà el futur de la nostra vegueria a mitjà i llarg termini. El primer esborrany no ha estat satisfactori i cal repensar-lo per garantir un futur pròsper i d'acord amb les necessitats del nostre territori sense crear necessitats inexistents que saturen i destrossen el territori.

Molts reptes per a millorar el nostre territori pels quals treballarem sense aturador durant els pròxims 4 anys a la vegada que seguim avançant cap a la independència del nostre país.

Podeu contactar amb nosaltres a través dels següents mitjans:

Correu electrònic: ercfontrubi@gmail.com

Web: esquerrafontrubi.cat

Twitter: [@ercfontrubi](https://twitter.com/ercfontrubi)

Facebook: www.facebook.com/erc.fontrubi

Instagram: [@esquerrafontrubi](https://www.instagram.com/esquerrafontrubi)

YouTube: [ERC Font-rubí](https://www.youtube.com/ERC-Font-rubí)

WhatsApp: [682.558.006](https://wa.me/682.558.006)

Josep Faura

És molt freqüent veure que amb les preposicions **a, en** i **amb** se segueix una practica intercanviable, tant en el llenguatge escrit com en el parlat, de manera que es fan servir indistintament segons el costum. De Josep Ruaiç (Català 2) Extraïem aquests exemples:

1-EN CAS DE COMPLEMENT INDIRECTE

Parlar espontani

Hom hem dit *an* o (*amb* ell) // Doneu-ho *an* aquest senyor // *A ne* qui ho hem d'enviar? / Feia petons *an* o (*amb*) el seu fill // Ho deus haver dit *an* (o *amb*) algú // Escriu *an* o (*amb*) el Pere

Català correcte

Ho hem dit **a** ell // Doneu-ho **a** aquest senyor // **A** qui ho enviarem? // Feia petons **a**l seu fill // Ho feus haver dit **a** algú // Escriu **a** en Pere

En aquests casos, **ell, aquest senyor, a qui, al seu fill, a algú, a en Pere** són complements indirectes, és a dir són els beneficiaris del que hem dit, del que hem donat, de l'enviament, dels petons, d'allò altre que hem dit, o del que s'hagi escrit al Pere. Per això els acompanya la preposició **a**.

2- EN CAS DE COMPLEMENT DIRECTE

En canvi, quan es tracta del complement directe, és a dir, la persona o cosa que és objecte d'una acció, va gairebé sempre sense preposició.

Català espontani

Aplaudir *a* l'actor / Ahir vaig visitar *al* senyor Pere / Hem escoltat *al* conferenciant / Guariren *als* ferits / Acompanyo *al* malalt al CAP / Preferim *a* la música clàssica

Català correcte

Aplaudir l'actor (-no *a*-) L'actor és complement directe d'aplaudir // Vaig visitar el senyor Pere (-no *al*-) El senyor Pere és CD de l'acció de visitar // He escoltat el conferenciant (-no *al*-) El conferenciant és CD de l'acció d'escoltar // Guarirem els ferits (- no *als*-) Els ferits són CD de l'acció de guarir per part nostra // Acompanyo el malalt al CAP (no *al*) El malalt és CD de l'acció d'acompanyar // Preferim la música clàssica (no *a* la) La música clàssica és la cosa preferida per nosaltres.

3 - LA PREPOSICIÓ **A** QUAN INDICA DIRECCIÓ

En els casos següents **a** no és complement ni directe ni indirecte, sinó al punt on s'adreça el moviment del subjecte. Vaig **a** l'oficina // Ens hem adreçat **a** l'encarregat // Hem hagut d'anar fins **a** la quinta forca per trobar una farmàcia. Seria diferent si diguéssim: **Hem dit a l'arbitre que és un tanoca**, Es tractaria, aleshores, com hem dit abans, de complement indirecte. Com també : **Hem donat les gràcies a l'encarregat...** etc,

4.- **A I EN** QUAN INDIQUEN LLOC ON ES REALITZA L'ACCIÓ.

En parlarem en el proper Montòneg i farem un repàs de tot plegat.

Viure en català

TVE I LES ELECCIONS

La **Plataforma per la Llengua** va condemnar la cadena pública estatal perquè el debat **del 31 de gener** dels candidats a les eleccions al Parlament es fes en castellà. Va remarcar l'actitud del presentador, que es va dedicar a fer retrets als candidats que havien optat per expressar-se en català i els pressionava reiteradament perquè es passessin al castellà. Per altra banda els espectadors del País Valencià, les Illes Balears i la Franja de Ponent no van poder seguir les intervencions dels candidats en català, sinó que van haver de sentir la traducció simultània que va habilitar-se en castellà, "d'acord amb l'obsessió habitual que mostra la política espanyola per fragmentar la llengua catalana".

En aquest context la P.Ll. **valorava positivament la decisió dels candidats de JxCat, ERC, Catalunya en Comú, la CUP i el PDeCAT** d'expressar-se en català «tot i el context hostil». Igualment, agraeix i compateix les queixes que van fer públiques els treballadors de TVE a Catalunya sobre el format del debat.

PROMESSES A L'AIRE?

En la **passada campanya** electoral la Plataforma va demanar als partits que es comprometessin electoralment amb una sèrie de mesures a favor del català: el consum, la sanitat, l'educació, la **justícia i la cultura, sectors clau en la normalització lingüística**. **I el** desenvolupament i l'execució d'un pla de xoc contra la catalanofòbia.

PARLAR EN CATALÀ

Aquesta **actitud en favor del català hauria de servir de referent** a l'hora de fer el seguiment dels compromisos electorals per denunciar-ne l'incompliment. Així també quan truquem o, ens truquen des de qualsevol organisme oficial o comercial; quan ens telefonen de sobte per a fer publicitat; quan, sabent que l'interlocutor entén la llengua, es produeix una conversa de negoci o amical.

Germans tots

Una encíclica sobre l'amor fratern en la seva dimensió universal

El diumenge 4 d'octubre, festivitat de sant Francesc d'Assís, es va fer pública la tercera encíclica del Papa Francesc, titulada "Germans Tots", un text de caire absolutament social. El dia anterior, al migdia, Francesc l'havia signada a sobre l'altar on descansen les despulles de sant Francesc, a la basílica de la petita ciutat italiana d'Assís. Aquest document està pres de les admonicions de sant Francesc, i en bona part s'inspira en el document sobre la fraternitat humana signat el 2019 a Abu Dhabi amb el gran iman Ahmad al-Tayyeb.

L'encíclica del papa Francesc ha generat polèmica, segons llegeixo. Alguns han dit que el papa és comunista... Res de nou sota el sol: diuen que quan Lleó XIII va publicar la primera encíclica de tema social, l'any 1891, n'hi va haver que es van organitzar per pregar per la conversió del papa. Suposo que moltes crítiques es fan a partir de lectures parcials del text. D'altres potser evidencien que el papa ha proclamat encertadament les veritats incòmodes que volia posar sobre la taula.

Sense ser un expert en aquest camp, jo llegeixo l'encíclica "Germans Tots" en una continuïtat amb el fil del magisteri i la tradició eclesial. El document, del més alt nivell en el magisteri d'un papa, és un text curt, de prop de 100 pàgines, i és d'una lectura agradable i entenedora.

L'encíclica demana més fraternitat i solidaritat humanes, se centra en els problemes socials i econòmics contemporanis i proposa un món ideal de fraternitat en què tots els països puguin formar part d'una família humana més àmplia.

El document té 287 punts i està dividit en vuit capítols. En la introducció el papa diu: "Anhele, que puguem fer renéixer entre tots un desig mundial de germanor. Somniem com una única humanitat, com a caminants de la mateixa carn humana, com fills d'aquesta mateixa terra que ens acull a tots, cadascú amb la riquesa de la seva fe o de les seves conviccions, cadascú amb la seva pròpia veu, tots germans (8)".

El primer capítol tracta sobre les ombres d'un món tancat: la pobresa, els drets humans no prou universals, les guerres, la soledat, la inseguretat de les persones que se senten abandonades... El segon capítol s'anomena Un estrany en el camí i s'explica a través de la paràbola del bon samarità, model per refer una comunitat a partir d'homes i dones que fan pròpia la fragilitat dels altres. El tercer capítol parla dels valors del que ha de ser un món obert i d'una fraternitat social; el quart seria dels



valors del bon cor: que estima gratuïtament a tothom i afavoreix una cultura oberta i acollidor. En el cinquè capítol ens proposa millores per a una política posada al servei del bé comú. Els tres últims capítols fan referència al diàleg i a l'amistat social, els camins de retrobament i les religions al servei de la fraternitat en el món. Realment un document interessant i profètic per a l'Església i el món d'avui.

L'Encíclica tracta sobre problemes molt greus que viu la humanitat i en els quals hi ha un denominador comú: no es respecta la inalienable dignitat de cada ésser humà. La dignitat de cada persona és un valor que prové del seu ésser, no condicionat al país on ha nascut o als canvis culturals. A l'arrel de molts atemptats contra la dignitat de la persona humana cal trobar-hi l'ofuscació de les veritats transcendents. Com en tota l'encíclica, el papa clama per un retorn a l'ètica, a promoure el bé, a reconèixer uns valors objectius i universals que fomenten la vida social. Si volem aconseguir pau i tranquil·litat en el nostre món cal pensar en un món per a tots, en el qual, tothom, no tan sols pugui viure dignament, sinó que hi pugui realitzar-se íntegrament i donar a cadascú el millor de sí mateix.

Pla Territorial Parcial de la Vegueria Penedès (PTPVP) 2^a part del debat públic

La Generalitat presenta el seu avantprojecte “AVANÇ”

Continuem parlant del debat del Pla Territorial Parcial de la Vegueria Penedès. Recordem que el procés de redacció del PTPVP és troba en la seva fase inicial. Consisteix en l'elaboració d'un avantprojecte per part del DTES (*), obert a la participació ciutadana, perquè millori el document inicial “AVANÇ”. Aquest avantprojecte es sotmetrà a l'opinió pública (2 mesos). Qualsevol persona podrà presentar-hi les seves esmenes i aportacions. Després, passarà a la fase de Projecte sotmès a debat al Parlament, i finalment es votarà. L'elaboració de les lleis es un camí llarg... Alternem la relació dels criteris i objectius d'AVANÇ amb les aportacions dels participants i el comentari crític que s'hi fa, des de la base, atenent a cada apartat.

A) L'objectiu bàsic d'“AVANÇ”

Assolir un model territorial inclusiu, resilient i sostenible.

El quadre següent relaciona objectius i criteris. S'hi exposen els reptes, segons AVANÇ, que caldria afrontar en aquest moment, en l'elaboració del PTPVP.

B) Criteris que orienten “avanç”

1. Abordar i afavorir la diversitat territorial tot mantenint la referència de la matriu biofísica.
2. Establir un model territorial sostenible i resilient que integri les variables ambientals, socials i econòmiques i doni resposta al canvi climàtic.
3. Integrar transversalment el paisatge en la planificació territorial reconeixent-ne l'interès social i econòmic.
4. Planificar els espais oberts de manera proactiva i estratègica.
5. Moderar el consum de sòl prioritant el reciclatge dels teixits urbans i minimitzant el creixement en extensió sobre l'espai obert.
6. Potenciar el model territorial amb una estructura nodal mitjançant l'enfortiment de ciutats i viles principals.
7. Garantir un model urbà compacte que millori la qualitat urbana.
8. Afavorir una visió supramunicipal per tal de millorar l'eficiència del territori.
9. Garantir l'accessibilitat als serveis, als béns i a les oportunitats.

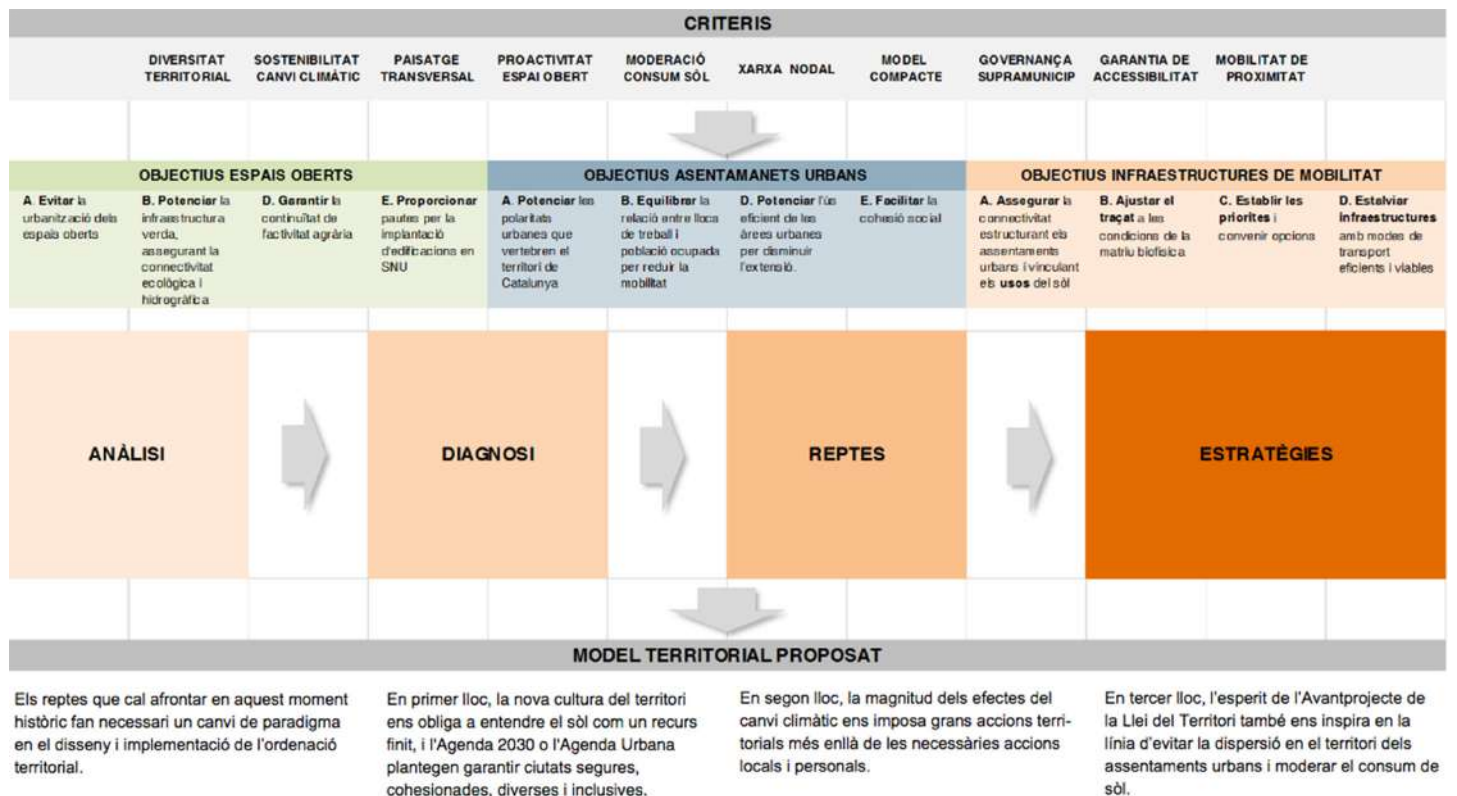



10. Promoure una mobilitat de proximitat i sostenible fomentant especialment el transport públic.

COMENTARI a B (“criteris”)

Aquests criteris no van ser motiu de debat. En principi, semblen coherents i assumibles, encara que es poden concretar en propostes molt dispars i difícilment coincidents.

C) Els debats

El primer debat públic es referí a l'eix 1:

La protecció i regulació dels espais oberts. El Penedès com a regió agroalimentària. Mitigació i adaptació al canvi climàtic

C1. L'“AVANÇ” i el Penedès

“Avanç” defineix la Vegueria Penedès **com** una regió agro-alimentària de secà, amb dues zones ben diferenciades: l'àrea del Penedès (Alt i Baix i Garraf) on l'agricultura es redueix gairebé a un monocultiu i, l'àrea de l'Anoia (Conca d'Òdena i Anoia Oest) en què el cultiu de cereals de secà es bàsic.

L'àmplia zona forestal, deguda a l'existència de les serres del Litoral i del Prelitoral, que delimiten la Vegueria, és un espai on existeixen extenses zones protegides dintre del PEIN (*) i de la XN2000 (*), d'acord amb els plans de protecció de la UE (*).

COMENTARI a C1 (“regió agroalimentària”)

No es consideren altres usos del sol: recreatiu, turisme, ramaderia o mineria, ets. L'ús industrial, l'ús urbà i per infraestructures es debatrà en altres sessions.

C2. Més objectius d'“AVANÇ”

• **Preservar**... els valors naturals, productius i socials dels espais oberts i identificant-los per decidir quin ús se'ls atorga.

• **Potenciar**... els àmbits amb funcionalitat connectora amb el relligat dels corredors que donen continuïtat als espais de màxima protecció.

• **Protegir**... els espais d'oportunitat, frenant l'ocupació dels àmbits periurbans i impulsar la reconversió d'àmbits concrets de potencial interès amb usos obsolets.

- Corredors verds per donar continuïtat al territori.
- Zones d'alt interès agrícola amb protecció específica.
- Separadors urbans per tenir unes perifèries més verdes.
- Anelles verdes al voltant dels nuclis.
- Corredors blaus per donar continuïtat als rius.
- Atenuar l'efecte barrera (tren, autopista...).

COMENTARI a C2 (“Espais”)

- L'equip de l'Administració va insistir que la Protecció de l'espai Obert s'amplia fins al 61% i que és molt superior a la protecció actual, fixada pel Pla Territorial de 3 vegueries (Metropolitana de Barcelona, Camp de Tarragona i Comarques Centrals); que s'estén a les zones d'alt interès agrícola...

- Rèplica - A un grup important de participants això ens semblà escàs i ineficient. Es demana que la protecció sigui màxima per a tot el territori agro-forestal i que s'aturin les actuacions de requalificació de terrenys, que s'estan prenent en diferents municipis, contraries a les propostes fetes al PTPVP. Aquestes requalificacions obeeixen a interessos personals i privats sense acomplir les condicions exigibles de cura de la natura, de protecció del medi ambient i de lluita contra el canvi climàtic. No es consideren els espais protegits (PEIN i XN2000).

- El text és massa indefinit i deixa lloc a una interpretació molt ampla que traduït a la realitat es converteix en un permís de requalificació de terrenys agrícoles i forestals a la carta (segons demanda).





C3. Propostes formulades pels participants al debat

- Independentment del valor del sòl, la planificació territorial, no pot deslligar el sòl de l'activitat que s'hi du a terme al Penedès, on tot està interrelacionat i és un model d'èxit.
- Massa infraestructures. S'ha partir que els espais 'oberts' no són espais lliures per poder-hi dibuixar de tot. És necessari entendre l'essència d'un determinat territori i, a la vegada, s'ha d'interpretar la seva vocació dins d'una estructura global.
- Cal garantir una major protecció de l'espai agro-forestal i fluvial, per a la supervivència d'espècies en perill d'extinció com l'àliga cuabarrada o la tortuga de rierol.
- Cal fomentar l'agricultura ecològica perquè fa augmentar la biodiversitat del territori i garanteix la supervivència de les espècies en perill d'extinció.
- Sembla fonamental el tema de l'erosió, i no sols en el cultiu de la vinya sinó també de conreus herbacis (a l'Anoia, p. ex). És prioritari fomentar l'agricultura regenerativa com una eina per lluitar contra el canvi climàtic.
- El problema dels incendis: no es tracta tan sols de l'existència de bosc, sinó de la gestió que se'n fa. La importància de la gestió forestal, no rau únicament en el fet dels incendis, sinó també en el balanç de carboni i en la captació i la disponibilitat d'aigua. La gestió forestal té més pes que el clima en el rendiment dels boscos.
- La dinàmica del creixement constant no preservarà els espais oberts. Nosaltres apostem pel **decreixement**. Les platges del Penedès estan reculant any rere any; són espais oberts que en un futur proper poden fins i tot desaparèixer si no es fan polítiques molt diferents a les actuals.
- Existeixen actuacions pendents conflictives i contradictòries amb les propostes fetes: El Logis, Cal Vies, el 4art

cinturó, el Pla del Castell de Cunit, Autòdrom de Terramar, Xarel·lo 2 en Masquefa.

COMENTARI (Sobre model territorial i sobirania alimentària)

- En el desenvolupament del debat, el paisatge no s'assumeix com un tema prioritari i se'l considera tan sols com una conseqüència de les mesures preses respecte al territori: sobre el canvi d'ús del sòl i sobre la protecció de la regió agro-forestal. Tanmateix, no té sentit defensar el paisatge si no es defensa la gent que el treballa i el modela.
- El model que es pot desenvolupar i que respecta tots aquests valors es pot sintetitzar com a Regió Agroalimentària del Penedès, amb una economia basada en la producció agrícola i forestal i la pesca; que aposti per la cultura de la qualitat i que ens porti a la conservació de la natura i a l'agricultura ecològica, amb una pesca respectuosa amb el medi marí i la preservació de les espècies.
- La Vegueria ha de cercar la **sobirania alimentària**, ser autosuficient, i alhora, rebost i destí de l'àrea metropolitana.

Continuarem informant sobre el contingut del debat en els propers mesos.

El document Avanç es pot trobar a:

https://territori.gencat.cat/ca/06_territori_i_urbanisme/ordenacio_del_territori/plans_territorials/plans_tterritorials_parcials/ptp_penedes/

Més informació:

<https://participa.gencat.cat/processes/ptppenedes?locale=es>

(*) **Abreviatures:** DTES = Departament de Territori i Sostenibilitat (Generalitat); PEIN = Pla d'Espais d'Interès Natural; XN2000 = Xarxa Natura 2000; UE= Unió Europea

Jordi Oyonarte i Toni Tarrío, membres de Sos Penedès



Font-rubí (Fontrubí) és també un llinatge

Una de les fonts que utilitzo sovint per cercar les històries i els contextes, en la identificació de fotografies o en la recerca històrica dels fets i conflictes de Font-rubí, són les hemeroteques. També les biblioteques digitalitzades (limitacions d'un historiador aficionat i sense massa temps). Tot i així, Déu n'hi do del suc que se'n pot treure.

Tenia guardat, dins d'una carpeta farcida de temes pendents dels quals estirar del fil, un retall de diari ABC del

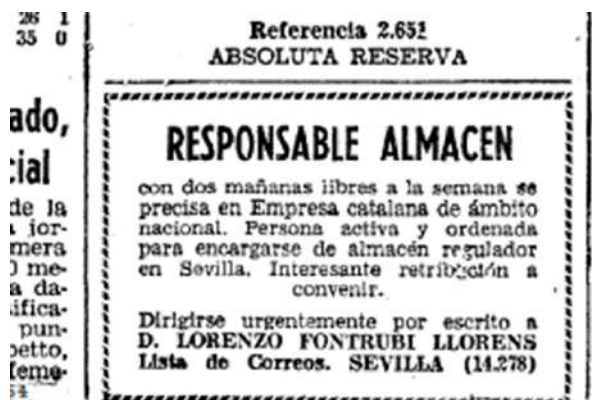

Com a primer cognom		Com a segon cognom	
Freqüència	%	Freqüència	%
9	0,02	5	0,01

23 de novembre de 1971, d'edició andalusa. És un anunci d'una empresa catalana, amb un nom, D. Lorenzo Fontrubi Llorens. Així, doncs, ho vaig recuperar per fer una simple comprovació a l'Institut d'Estadística de Catalunya. Efectivament, el cognom Fontrubi encara existeix però és molt minoritari: hi ha enregistrades 9 persones que el tenen com a primer cognom i 5 persones que el tenen com a segon cognom. Potser alguns anireu a dormir sabent alguna cosa més... a mi em va fer gràcia.

M.Galimany.

Cereals
JOSEP MARIA QUERALTÓ
"Can Carbó"

ADOBS CONVENCIONALS I ECOLÒGICS
PINSOS PER ALIMENTACIÓ ANIMAL
FITOSANITARIS
MATERIAL PER L'EMPARRAT
PLANTES D'HORTA

Avinguda Josep A. Clavé, 36
Telèfons 93 899 10 52 / 696 45 85 40
Sant Martí Sarroca

Postal número 9: Interior de l'església al 1915

La fotografia següent és una antiga postal adquirida per l'arxiu fotogràfic del Montòneg, i mostra l'interior inèdit de Santa Maria de Bellver.

Indret

L'aspecte és ben diferent a l'actual, si bé actualment la paret de darrera l'altar suporta tota la decoració i els pedestals que sustenten els sants. En aquest cas un enorme retaule neoclàssic cobreix l'absis. Presideix el conjunt la Mare de Déu del Roser custodiada per quatre sants. Sota de la capelleta central, les lletres JHS (*Jesus Hominum Salvator* - Jesús, Salvador dels homes, o de l'Home, en una versió més acceptada) decoren una altra capelleta que sembla que guarda la Custòdia.

A l'esquerra un Sant Josep amb un nen Jesús i a la dreta podria ser un Sant Vicenç si seguís la mateixa imatgeria que l'actual. El retaule s'estructura en tres nivells horitzontals i tres verticals: de base un sòcol de fusta llis sense cap decoració i dos pisos amb tres capelletes d'arc de mig punt a cada un d'ells. Quatre columnes jòniques a cada pis separades per un fris estructuren en conjunt, delimitant tres eixos verticals: un de central i principal i dos de laterals.

El coronament exalça la capella principal i al damunt un blasó conté un ramell de flors, prob ablement un roser o flors de lliri groc, com a símbol de la Mare de Déu. S'intueix el cromatisme de les volutes, dels capitells i frisos daurats, de les columnes fosques i dels plafons principals en fusta. No hi ha rastre de llum elèctric, tres làmpades d'espelmes penegen del sostre i diversos canelobres ocupen les capelles del retaule. L'altar també és ben diferent d'ara decorat amb les floritures de les inicials superposades A i M (*Ave Maria - Déu vos salvi Maria*).

A diferència d'ara, dues baranes de ferro treballat delimiten l'altar. Les bancades estan fetes de cadires de boga cosides pel respall amb taulons, excepte els de la primera fila, que semblen bancs amb un respall de fusta i decoració senzilla. A banda i banda de la nau dos pendons es sustenten des de terra, segurament utilitzats per a les processons de Corpus. Reperjats a les columnes hi ha dos grans estendards, que devien correspondre a les congregacions que sortien per Setmana Santa o per les diferents processons. A la dreta, d'un lateral hi penja un encenser litúrgic.

Pel que fa a la construcció actual, es conserva l'estructura d'arcs i columnes jòniques de la postal tot i que en varia la decoració pictòrica. Els murs i voltes, a la postal, imiten un fals mur de blocs de pedra que actualment ha desaparegut.

Context històric

La visió del retaule és inèdita, si bé se'l cita en alguns textos no s'havia descrit mai el seu aspecte. En la publicació "El martiri dels temples a la diòcesi de Barcelona (1936-1938)" Josep M. Martí documenta els fets que n'expliquen la desaparició: *"El 24 de juliol del 1936 el temple fou totalment arrasat, així com els objectes de culte. També fou destruït l'arxiu. El cos de l'edifici, que pogué restar dempeus, esdevingué la seu del Sindicat d'Unió de Rabassaires, i, posteriorment, faria les funcions de dipòsit de benzina del camp d'aviació del Pla del Penedès. Les campanes foren estimbades.*

De l'informe de Santa Maria de Bellver, a Guardiola de Font-rubí, es dedueix que la majoria del poble reaccionà amb indiferència davant les notícies del que anava succeint el juliol del 1936. Tanmateix, tot

seguit el temple fou víctima de la destrucció, així com els objectes de culte, però ningú del poble fou autor actiu del desastre. El mateix poble es posà a favor del rector. Desaparegué un retaule renaixentista de l'altar major, amb plafons pintats, un retaule neoclàssic de l'altar major, i una imatge barroca de la Mare de Déu del Roser. La casa rectoral es va respectar [...] La pila de les fonts baptismals serví de pica per rentar els plats, i les campanes foren robades. [...] L'any 1941 s'erigí l'altar major i es reposà l'enrajolat l'any següent. El 1941 es beneí una campana, i el 1954 s'erigí l'altar de la Puríssima Concepció."

L'altre qüestió és determinar l'any de la fotografia: amb l'aparició d'aquesta nova postal es van completant les dues sèries de postals que va fotografiar Josep Boixadera. Aquesta s'afegeix a la sèrie més antiga de la qual disposem de les postals 2, 4, 5, 7, 8 i 9 captades a principis del segle XX i les postals 1, 4, 5 i 7 de la sèrie dels anys 30. La postal és la número 9 de la sèrie que va editar el fotògraf J.B. del municipi. S'hi llegeix "J B 9 Guardiola de Font-rubí- Ynterior de la Yglesia" Com ja hem citat en altres ocasions l'autor és Josep Boixadera i Ponsa.



J B 9 GUARDIOLA DE FONTRUBÍ.
Ynterior de la Yglesia

D'aquest autor se'n poden diferenciar diverses etapes: la primera col·lecció data dels anys 1911-1912, i les fotografies sempre estan signades com a B.P.; la segona col·lecció és a partir de l'any 1912 i signades com a J.B.; la tercera col·lecció va sense signatura; i la quarta col·lecció, és la repetició de la primera però acolorida. Des del Centre Cartòfil de Catalunya van estimar que la sèrie dataria sobre l'any 1915 sense massa marge d'error.

FONT-RUBÍ, A SANG I FOC

CAPITAL CARLINA I ALTRES HISTÒRIES

Després de la controvertida mort del “Conde de Espagne”, la Junta de Berga va endegar una causa per a investigar els fets. Públicament va aparentar ser una farsa, alhora que foren purgats els comandaments militars “castellans” perquè es temia la seva fidelitat al Conde. De la reestructuració també en va ser víctima l'intendent Labandero, que havia organitzat la hisenda carlista fent-ne aflorar els fraus comesos d'alguns caps de divisió. Ell, com molts comandaments, va marxar al sud posant-se al servei del general Cabrera; d'altres van emigrar a França. El 18 de gener de 1840 el pretendent Carles V va nomenar el general Cabrera cap dels exercits reunits. Malgrat tot, Segarra, des de Berga, va seguir controlant les divisions catalanes durant un temps.

A l'altre bàndol, la reina Isabel II, que només tenia 10 anys d'edat, i la seva cort van dipositar la confiança sobre el general Espartero per tal de dirigir els seus exèrcits. A Catalunya, des de juny havia estat nomenat *Capitán General* Jerónimo Valdés en substitució del baró de Meer, però per problemes de salut, va ser provisionalment substituït pel tinent general Antonio Van-Halen com a capità general de Catalunya.

ANY 1840:

13 MORTS AL PONT DE SANTA DIGNA I ELS IMPAGATS DE TOUS

En diferents cròniques, Manuel Ibañez Ubach (el Llarch de Copons), se'l situa en algunes incursions al nord de Catalunya a finals de l'any 1839, sobretot a la batalla de Perecamps, del 14 de novembre, on els carlistes volien batre un comboi destinat a abastir de provisions la confinada Solsona. El 31 de gener de 1840, passat un trimestre, el comboi avançava de nou en direcció a Solsona escortat per un exercit de més de 10.000 homes. El Llarg també hi va participar al capdavant de la seva divisió sota les ordres de Bartomeu Porredon (el Ros d'Eroles). En els dos casos el comboi pogué entrar a Solsona, no sense abans haver deixat milers de morts al camp de batalla.

Entre un enfrontament i l'altre, el recull de fets que transcriu Pere Alegret a *Apuntes históricos de Vilafranca del Panadés y su comarca -1887- Vilafranca del Penedès* ens explica el següent episodi: “En época de la terminación de la guerra



civil que nos ocupa ó sea, en 18 de Enero de 1840, venian de Villanueva y Geltrú cuatro ó cinco vecinos de esta villa en unión de otros de la primera, habiéndoseles unido en el pueblo de Cañellas 11 nacionales de Mataró, y al llegar juntos al puente de Sta. Digna cercano como de un cuarto de hora de nuestra población, fueron sorprendidos por una partida carlista capitaneada por el Llach de Copons, compuesta de un regular número de infantería y caballería, la cual estaba á este objeto apostada dentro la cantera antigua (Pedrera) matando á los 11 nacionales de Mataró y á 2 vecinos de esta villa é hiriendo á otro además de que recibieron los restantes el susto consiguiente.”

Just un mes després, el 18 de febrer, uns veïns de Tous foren citats pel cap del corregiment de la Junta de Font-rubí:

Pere Pascual en el seu estudi “*Carlisme i societat rural, la Guerra dels Set Anys a la Conca d’Òdena*” desgrana els procediments de contribucions a què l’Anoia estava sotmesa per part del carlins (i també dels isabelins). La necessitat voraç de recursos -i segurament també les corrupcions en la recaptació- va abocar el sistema burocràtic carlí en un caos a l’hora de comptabilitzar els pagaments. Les reclamacions es multiplicaven i els contenciosos s’havien de resoldre a través de testimonis. Els contribuents havien d’assistir, per tal d’aclarir les al·legacions, a unes comissions que es celebraven a Font-rubí, exposats a un gran risc. Aquestes demores suposaven a la pràctica un estancament en el finançament de la causa. En aquest cas, en no poder aclarir l’embolic dels comptes, els van obligar a quedar-se a dormir en un mas proper ben conegut avui dia: el mas de la Pineda. La finestra informativa que ens facilita aquest antic dietari d’un pagès, ens dona una visió limitada a Tous i rodalies, però el volum de gestions extrapolat, de l’administració recaptatòria del corregiment carlista, devia ser enorme.

Aquests dos fets ens indiquen que les grans batalles del nord i les intrigues de Berga no van aturar la capacitat de matar i recaptar del *Corregimiento de Villafranca*.

Xarcuteria Cal Serra

EMBOTITS ARTESANS

Sònia / Israel

De dimarts a dissabte de 9 a 14h. i de 17 a 20:30h.

Diumenges de 10 a 14h. Dilluns tancat.

Avda. Catalunya, 43 - T. 938 979 125
GUARDIOLA DE FONT-RUBÍ



LAMPISTERIA RUBIÓ S.L.

- Climatització
- Aigua
- Gas
- Muntatge i Manteniment

C/ Carrerada, 1,
08736 Guardiola de Font-Rubí,
Tel. 93 897 93 69 - M. 639 767 932

El temps a Font-rubí

La tardor 2020: seca i càlida

La temperatura mitjana de l'estació a Font-rubí s'apropà als 14°C i es trobà per sobre de la mitjana climàtica de la tardor, que pot qualificar-se de **càlida**, tot i que el mes d'octubre va ser fred.

El **dèficit pluviomètric** hi ha sigut present en bona part. La precipitació no ha assolit les elevades quantitats mitjanes de la que és l'estació més plujosa de l'any. A Font-rubí la pluja acumulada s'apropà als 150mm i es trobà entre el 70% i el 90% de la mitjana climàtica. Se la pot qualificar, doncs, **d'estació seca**.

Desembre 2020

Aquest any **la pluja acumulada** durant el mes de desembre ha sigut de 8,7 litres (menys de 10) i inferior al 30% de la mitjana climàtica del mes. El desembre, a les nostres contrades, es pot qualificar **d'un mes que ha sigut sec**. En aquesta il·lustració es perceben els dos llocs de Catalunya on la pluja ha sigut abundant aquest mes per haver-se acumulat més de 200 mm, encara que al Vallès Occidental (Cerdanyola) també va ser abundosa durant la tempesta dels dies 17 al 19.

La temperatura va superar la mitjana climàtica en quasi 1°C. Aquest mes

s'apropà als 14°C. El desembre es pot qualificar de **càlid**.

Un fenomen gairebé habitual en les nostres contrades **és el vent**. A vegades bufa de valent i amb gran velocitat. Aquest mes vam patir **més de 20 dies amb ratxes que van superar els 30 Km/h. La màxima va ser de 97.2Km/h el dia 28** (Sants Innocents) i cal situar-la dins un període de 8 dies (del 24 fins al 31, ambdós inclosos) de fortes ventades que van superar sempre els 40Km/h de velocitat. Aquest mes es va caracteritzar, doncs, **per les ventades** importants, tot i que no extremes.

L'any 2020 a Catalunya

Cada any el SMC publica el BAIC (Butlletí Anual de Indicadors Climàtics). Els principals indicadors són la temperatura i la seva anomalia, com també la precipitació (tenint en compte que aquesta no té la mateixa validesa estadística) i molts altres indicadors relacionats amb el canvi climàtic com són les onades de calor, les calorades, les nits tropicals, fenòmens extrems (tempestes, DANA, huracans, mànegues marines, etc.) nits de gelada, onades de fred, neu, etc. Totes, en conjunt, ens donen una visió de l'evolució anual del canvi climàtic.

L'any 2020, termomètricament es pot qualificar de càlid, i pluviomètricament de plujós.

La temperatura mitjana anual ha superat en més de 0.5°C el valor de la mitjana climàtica (període de referència 1961-90). Tots els mesos han sigut càlids excepte l'octubre, que va ser fred (un dels més freds en les darreres dècades a Catalunya). El mes de febrer va ser excepcionalment càlid. A la il·lustració 2, veiem com la temperatura entre els anys 1970 i 2020 és sempre superior a la mitjana climàtica del període 1981-2010. La dada del 2020 és provisional, la definitiva és més alta.

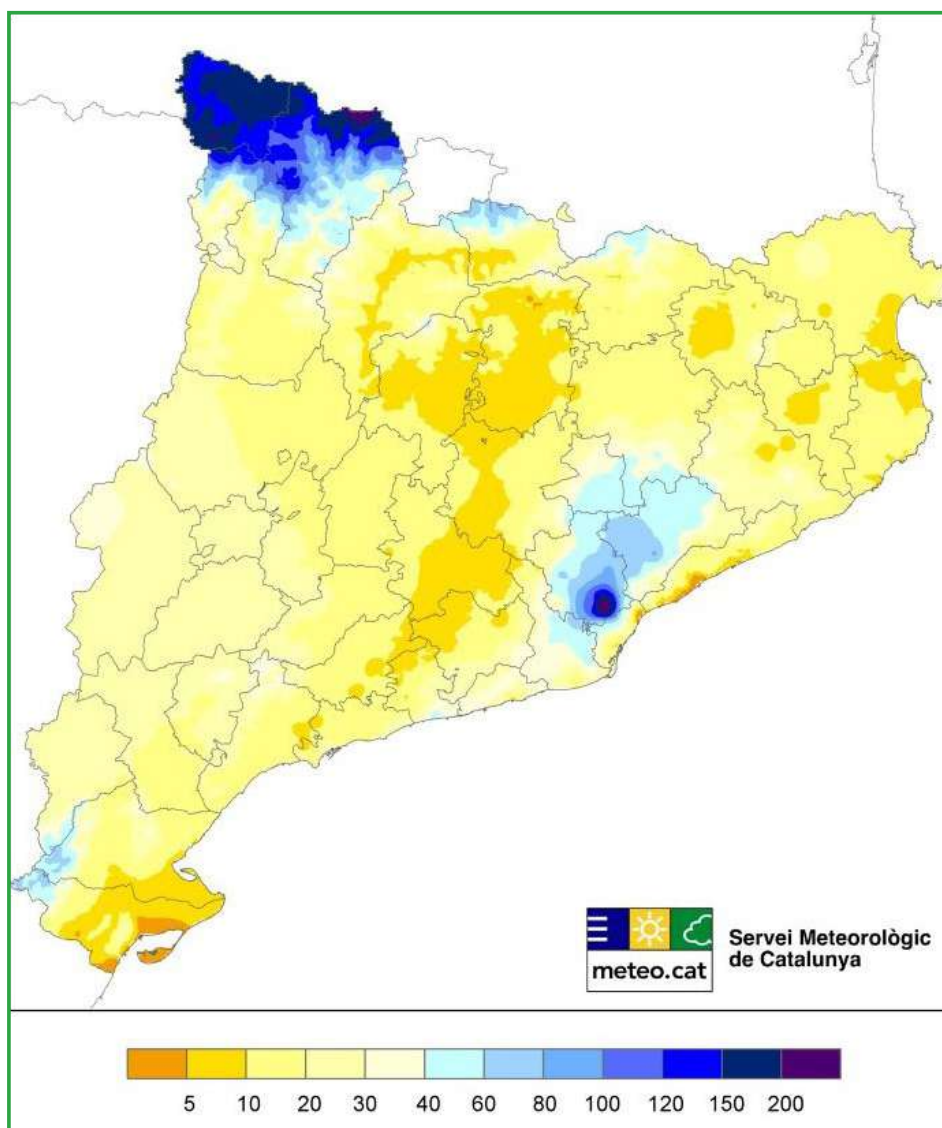

Il·lustració 1 Precipitació acumulada desembre 2020

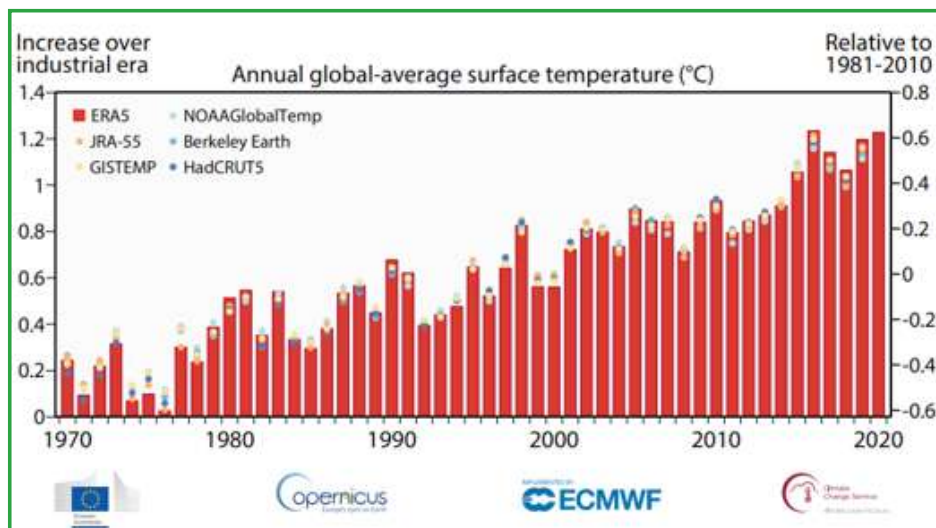

■ Il·lustració 2 Anomalia temperatura respecte a la mitjana 1981-2010

A Catalunya, l'any 2020 va ser el més càlid des del 1950. A la Unió Europea, segons l'informe preliminar del programa Copernicus, l'any 2020 va ser es el més càlid, i considerant el conjunt del planeta, podria situar-se entre els tres més càlids des de que n'existeixen registres

Pel que fa a les precipitacions, l'any 2020 ha estat plujós a la major part del territori català. La pluja acumulada supera el 110% del valor de la mitjana de referència (període 1961-90).

Alguns fets rellevants de l'any 2020

- **Llevantada** històrica el mes de gener (del 19 fins al 23), associada a la tempesta Glòria.
- **Onada de calor** al mes de febrer:

de l'1 fins el 4 es van produir rècords de temperatura mínima i màxima

- **Temporals de pluja**, generals i amb una distribució irregular els mesos de març i abril.
- **Calorada i onada de calor** amb temperatures per sobre dels 40 °C, del 27 de juliol fins a l'1 d'agost.
- **Aiguats i fredorada** el mes d'agost (del 28 al 31). Pluja intensa, gran activitat elèctrica i acusat descens de les temperatures.
- Setembre del 25 al 27, descens de les temperatures, vent fort i neu al Pirineu.
- **Rècords de temperatura màxima** els dies 1 i el 2 de novembre en alguns sectors de la vall de l'Ebre i del Priorat. La temperatura va arribar als 28°C.
- Episodis de pluja el mes de novembre, del 3 al 7; i del 25 al 28, temporal de llevant

- **Aiguat al Vallès** el 18 de desembre, amb 300 mm a Cerdanyola i crescuda del riu Besòs (290 m³/s de cabal al pas per Santa Coloma de Gramenet). Aquest fet s'aprecia en la il·lustració 1.

Aquest breu resum fa referència a episodis climàtics extrems i poc habituals, encara que són normals dins el nostre clima mediterrani.

Refranyns

La Candelera, Sant Blai i el mes de febrer ens proporcionen un seguit de refranys dels quals seleccionem:

- Per Sant Blai la cigonya veuràs, i si no la veus, mal any passaràs
- Sant Blai eixut, cigonyes no han vingut.
- **Per la Candelera els ous de carrera.**
- Febrer nou cares té.
- Pel Febrer un dia al sol i un altre al braser.

Per la Candelera ous a la carrera. És un refrany molt popular i es diu en molts llocs de Catalunya. Ara bé, per la Candelera les gallines (o aus) ponen pocs ous, (escassegen), i per això no tenim massa clar el significat d'aquesta dita. Potser que vulgui anunciar que ben aviat hi haurà ous en abundància (les gallines en ponen més quan els dies s'allarguen). Per trobar d'altres refranys relacionats amb els ous, el lector consultar a la pàgina web: <https://glossaris.servidor-alicante.com/termes-refranys-catalans/ous>.

Toni



Celler

Josep Piñol

Elaboració de vins

Masia Pep Piñol - Tel. 93 897 92 08



Eleccions paranormals I

Hem vist el Hofmann per fascicles que els d'ERC han penjat pels fanals. Els de Junts tenen una furgoneta i tot!; ni en temps de Convergència! I sembla que els van fer desaparèixer misteriosament els cartells. L'Illa també va desaparèixer però ningú el va trobar a faltar. També desapareixien i tornaven a aparèixer els del PdeCat, l'esforç no va valer la pena. [True Press]



"Trista època la nostra! És més fàcil desintegrar un àtom que un prejudici."

[Albert Einstein] (1879-1955) físic d'origen alemany, considerat el més important del segle XX.



Eleccions paranormals II

La propaganda del PdeCat portava la fotografia del nostre alcalde sota de "Candidat de l'Alt Penedès" tot seguit miraves: a quin lloc de la llista va el Xavi? Caram! Ha desaparegut! Després pel carrer apareixia, groguenca i fantasmagòrica, la cara del Pere Regull penjada dels fanals i els arbres. [EFA Guardiola]



"A la política és com en les matemàtiques: tot el que no és totalment correcte, està malament."

[Edward Kennedy] (1932-2009) va ser un polític del Partit Demòcrata dels Estats Units.



Eleccions paranormals III

Debats per pantalla, recomptes pel YouTube, votants sols per un passadís, una mena de túnel de la bruixa de la democràcia... El que no canvia és aquesta mena de poblat gal de la post-convergència. Els d'ERC es miren amb resignació com al govern municipal hi tenen el PdeCAT i també Junts. [Font-rubí News]



"Massa tardans els llores que floreixen sobre la tomba."

[Marcial] (40 dC-104 dC) va ser un poeta llatí, d'origen hispà, cèlebre pels seus llibres d'epigrames.

agro - esteve

S.L.

C/ Avinyonet, 13 (Pol. Ind. Llevant)
08720 VILAFRANCA DEL PENEDÈS
BARCELONA
Tels: 93 892 19 93 - 93 892 12 45
Fax: 93 818 04 29
e-mail: agroesteve@agroesteve.com
www.agroesteve.com

FITOSANITARIS
ADOBS
EMPARRATS
DESINFECCIONS
PRE-PODA



RESTAURANT



Cal Pau Xich

Antiga casa 1886

*Cuina tradicional catalana - Menú diari
Banquets - Comunions - Bateig
Esmorzars de forquilla i ganivet - Saló privat*

Av. Catalunya, 3 - GUARDIOLA DE FONT-RUBÍ
Tels. 93 897 91 36 - 93 897 93 82



Construccions Joan Càlix S.L.

Reformes de masies, habitatges unifamiliars,
estructures de formigó, etc.

Barri L'Alzinar Núm. 41
08736
Guardiola de Font-rubí

Tel. 93 897 91 00
Fax 93 897 92 51
Mbl 659 06 96 51



Excavacions Joan Càlix S.L.

Treballs de retroexcavadora en general,
rebaixos, fonaments, esculleres, etc.

Barri L'Alzinar Núm. 41
08736
Guardiola de Font-rubí

Tel. 93 897 91 00
Fax 93 897 92 51
Mbl 659 06 96 51



El Montòneg

REVISTA MONTÒNEC

Participa activament amb la nostra redacció

Si t'agrada el periodisme o simplement vols integrar-te a la nostra entitat, vine!

Posa't en contacte amb nosaltres als telèfons, 93 897 93 19; 93 897 99 61
o a través del correu electrònic: montonec.fontrubi@gmail.com

8 de març
Dia Internacional
de les Dones

Impulsem els lideratges i les polítiques feministes

#8M #DiaDeLesDones
www.diba.cat/diadones



Diputació
Barcelona

