



El Montòneg

Revista Independent d'informació local

FONT-RUBÍ

Agost 2024 - any XXXIV

núm.
204



VEGUERIAPENEDÈS

Editorial:

El debat l'investidura
i la Festa Major

Notícies:

Finalitzen les obres
d'urbanització de
l'entorn de la plaça de
l'Alzinar

Notícies:

Vinòleum Font-rubí
2024 canvia d'ubicació

Notícies:

Les festes de barri a
Font-rubí

Programa Festa Major:

Programa FM
Guardiola Font-rubí
2024

Punt de mira:

La immigració
El pacte d'ERC i els
Comuns, amb el PSC-
PSOE

Font-rubí, a sang i foc:

Anys 1870: Organització
territorial del carlisme
al Penedès

Les nostres postals:

El carrer Font-rubí de
Guardiola 1964



Fa deu anys....

Ara fa deu anys, en el número 144 d'agost de 2014, a la primera pàgina teníem una fotografia de l'entrada reformada a la pista poliesportiva, zona que més tard seria la plaça 1 d'octubre, amb un destacat de color per desitjar una bona Festa Major.

L'editorial ens parla d'un "procés" que avança, però també l'aflorament de multituds de corruptes de tots els estaments. Es deia que alguns disposaven l'esperança d'un país nou en un futur nou. (no sembla que hagi de ser a curt termini)

Com a notícies destacades trobem:

- S'ha pogut inaugurar el nou magatzem municipal al carrer de les Escoles
- Reforma de l'entrada de la zona Esportiva de Guardiola de Font-rubí.
- Festa de comiat de la directora de la Llar d'infants Désirée Cimadevilla.
- Trobada d'agermanament al voltant del vi i la natura en el cap de setmana del ViJazz de Vilafranca
- Les festes majors dels diferents barris.
- XIV Fira de Caça al bosc de Cal Maginet
- Després de més 9 anys de provisionalitat amb mòduls prefabricats de l'Institut Alt Foix de Sant Martí Sarroca, comencen les obres del definitiu.

Tenim el programa de la Festa Major en què es destaca l'actuació de "La Banda del Coche Rojo", la "Troba KungFú; i teatre, amb l'obra "amb l'espectacle "Els homes són de Mart i les dones de Venus".

La secció "Les nostres postals" porta la fotografia de l'escola de Guardiola l'any 1929."



També es compta amb diverses col·laboracions de veïns com "Paraules en net", "Punt de mira", "Cuina", "Poesia", "3 peus al gat", "El temps",

ARA FA VINT ANYS. Agost 2004

Es va inaugurar la llar d'infants els Pinells, Intercanvis d'agermanament: El juny la Coral va anar a Rieux a cantar, a la catedral, dins dels actes de la Festa de la Música. En el mes de juliol un grup de joves de Rieux venen a Font-rubí per participar en el Casal d'estiu conjuntament amb els joves d'aquí.

ARA FA TRENTA ANYS (Agost 1994)

La revista en anglès, Catalunya News, fa un reportatge sobre el municipi de Font-rubí.

L'alcalde Jaume Llopart entra com a diputat provincial per l'Alt Penedès a la Diputació de Barcelona.

agro - esteve

S.L.

C/ Avinyonet, 13 (Pol. Ind. Llevant)
08720 VILAFRANCA DEL PENEDÈS
BARCELONA
Tels: 93 892 19 93 - 93 892 12 45
Fax: 93 818 04 29
e-mail: agroesteve@agroesteve.com
www.agroesteve.com

FITOSANITARIS
ADOBS
EMPARRATS
DESINFECCIONS
PRE-PODA

 Bayer CropScience
Distribuidor

 Dow AgroSciences

RESTAURANT



Cal Pau Xich

Antiga casa 1886

*Cuina tradicional catalana - Menú diari
Banquets - Comunion - Bateig
Esmorzars de forquilla i ganivet - Saló privat*

Av. Catalunya, 3 - GUARDIOLA DE FONT-RUBÍ
Tels. 93 897 91 36 - 93 897 93 82

Índex:

Fa 10 anys	2
Editorial	3
Notícies	4
Des de l'alcaldia	16
Programa Festa Major	18
Poesia	20
Viure en català	21
Font-rubí, a sang i foc	22
Punt de mira	24
Català en net	25
Parròquia	26
Política local	27
Les nostres postals	30
El temps	32
3 Peus al gat	34
Cuina	35



El Montòneg
Núm. 204 agost 2024

Redacció:

Josep M. Rovira
Isabel Torrents
Marc Galimany
Josep Faura

Amb la Col·laboració de:

Entitats Locals
Joan Anton Tarrida
Magda Lluch
Montserrat Lluch
Josefina Piñol
Jordi Gili
Sònia Rubió
Encarnació Pujadó
Veïns de Font-rubí
Consell Comarcal de l'Alt Penedès
Diputació de Barcelona

**Edita:**

Associació Cultural
Montòneg de Font-rubí
Avda. Catalunya, s/núm.
e-mail: montonec.fontrubi@gmail.com

Membre de: A C P C

(≡) ACPC
Associació Catalana
de la Premsa Comarcal

Maquetació:

Sandra Güell. Serveis Gràfics
Integrals

Impressió digital:

Gràfiques Impres-Ràpid, S. L.
Pol. Ind. Domenys I, Carrer de la
Múnia, 60 Tel. 93 891 57 10
Vilafranca del Penedès

Tiratge: 330 exemplars

Dipòsit Legal: B-38.351.-90

Preu subscripció:

20 € anuals

montonec.fontrubi

Rev_Montonec

Rev_Montòneg de Font-rubí

El debat l'investidura i la Festa Major

Mentre redactem aquesta editorial, just quan tanquem l'edició d'aquest Montòneg, s'estan esdevenint fets molts rellevants en la política catalana. El retorn del president Puigdemont ens provoca sensacions contraposades. La restitució no s'ha fet, l'amnistia no ha estat la solució i el descontent de bona part de la població és evident des de fa molts anys. Illa aconsegueix guanyar amb un magre resultat i els partits processistes han deixat centenars de milers de vots, que s'han quedat a casa, i ho han fet possible. La desaparició de Puigdemont, a banda de l'impacte que ha provocat, ha eclipsat totalment el discurs del candidat Illa, un delegat poc engrescador. Si, és la democràcia i Illa ha aconseguit el suport d'ERC sorprenentment. Però poder decidir el nostre futur també és democràcia i, fins i tot, aplicar la llei d'amnistia també hauria de ser ben factible en un context d'una "democràcia plena". Molts polítics han abandonat els independentistes i aquests han abandonat el seu dret de votar. Només un reconeixement de la sobirania dels ciutadans de Catalunya podrà pacificar aquest context tan convuls, perquè hi ha catalans que no es resignen i no volen renunciar als seus drets. És clar que la normalitat política no ha arribat a Catalunya.

Mentrestant, l'estiu passa i les festes majors arriben. Ens aplegarem al voltant de la taula, a la cercavila o al ball. Aprofitem de trobar-nos per afavorir la cohesió, la participació i la promoció de la nostra cultura. Brindarem perquè les festes donin pas a la rutina i, de mica en mica, la tardor ens porti les pluges que necessitem i les dinàmiques de país que ens calen. Però si passa serà de manera ben provisional, ja que cal resoldre les qüestions de fons, i per resoldre-ho calen grans canvis de rumb: en l'emissió de gasos d'efecte hivernacle i en l'exercici ple dels drets de la minoria catalana.

La Redacció

La revista Montòneg demana la llibertat de tots els encausats i el retorn dels membres del govern exiliats per la causa de Catalunya.

L'Equip de redacció no es responsabilitza de les opinions expressades en els articles signats.

Per a la publicació de qualsevol carta o article, l'escrit ha d'anar signat per l'autor o amb pseudònim. Es presentaran amb suport digital i en català, amb una extensió màxima de 3.500 caràcters. Caldrà que siguin lliurats a la redacció abans del dia 20 del mes anterior a la seva publicació.

Acte vandàlic a les pistes de Pàdel de Guardiola de Font-rubí

Una de les dues pistes de pàdel queda inutilitzada pel trencament d'un vidre

La nit del 10 a l'11 de juliol, la pista número 2 de pàdel va ser víctima d'un acte vandàlic. Com es pot observar a la fotografia, un dels vidres de la pista ha estat completament trencat, deixant els trossos escampats dins la instal·lació. Tot i no haver-se trobat cap pedra ni objecte contundent a la zona, els indicis apunten que es tracta d'un acte intencionat.

A conseqüència d'aquest incident, la pista núme-

ro 2 de pàdel estarà fora de servei fins nou avís. La reparació del vidre trencat requerirà temps, durant el qual aquesta instal·lació no podrà ser utilitzada pels usuaris habituals.

Des de l'Ajuntament s'està treballant per solucionar els danys ocasionats i garantir que les instal·lacions puguin estar operatives al més aviat possible. Aquest acte lamentable és un recor-



datori de la importància de respectar les infraestructures públiques i del

paper de la comunitat en la seva protecció i manteniment.

Mural popular per decorar el dipòsit de Font-rubí

S'ha organitzat aquesta bona iniciativa en el context de la Festa Major

Els organitzadors de la Festa Major de Font-rubí es mostren contents pel resultat. Amb

el permís de l'Ajuntament, els més petits van estrenar la decoració del mural el passat diu-

menge dia 28 de juliol, tot decorant els animals i insectes que fan al·legoria de la natura de la serralada local. En Boris amb l'ajuda del Fèlix, ambdós veïns de dalt a Font-rubí, van preparar l'esbós i van preparar els tints. Els més petits van poder mostrar les seves habilitats i els més grans van ajudar a omplir tot el paisatge i acabar de definir els acabats. Finalment, el paisatge de Font-rubí, la font dels Llinars convertida en una al·legoria del nom municipal i tota la vida que habita les muntanyes, queda totalment integrat i embellint les instal·lacions de distribució de l'aigua.





Finalitzen les obres d'urbanització de l'entorn de la plaça de l'Alzinar

Les obres del projecte d'urbanització de la unitat d'actuació núm. 3 (UA3), l'Alzinar, de Font-rubí, que han estat pendents de finalització durant molts anys, han finalitzat aquest juny, just abans de la festa del barri.

Es tracta d'una unitat d'actuació que, segons el projecte de reparcel·lació, havia de ser desenvolupada pels propietaris implicats. No obstant això, la urbanització feia molt de temps que estava adjudicada sense fer-hi cap intervenció. Una breu cronologia d'aquesta unitat d'actuació seria:

2005: L'ajuntament va aprovar el Projecte de Reparcel·lació.

2008: S'aprovà el Projecte d'Urbanització de la Unitat d'Actuació núm. 3.

2010: Les obres es van adjudicar a l'empresa CONSTRUCCIONS JOAN CÀLIX, SL per un import de **193.693,53 €** i **34.864,84 €** d'IVA (18% aleshores).

2023: S'acorda reprendre les obres, tot mantenint el preu amb l'actualització de l'IVA.

Tot i l'adjudicació de les obres el 2010, la crisi econòmica d'aquells anys va fer que els propietaris

afectats no volguessin continuar. L'any passat, amb el consens de la majoria dels propietaris, es va acordar reprendre les obres.

S'ha renovat la xarxa d'aigua i el clavegueram, i s'ha soterrat la nova xarxa telefònica i elèctrica amb la col·locació d'un transformador. Finalment, la darrera setmana de juny, amb l'asfaltat dels carrers, s'han conclòs les obres.

Aquesta zona, amb la desena de noves parcel·les ja urbanitzades, es presenta com una àrea de potencial creixement urbanístic.

CONSTRUCCIONS
Pere Carol

Av. Santa Maria, 47 • Tel. 93 897 92 30
08736 Guardiola de Font-rubí

Celler de Can Suriol del Castell

www.suriol.com
T. 938 97 84 26



Suriol

Can Suriol del Castell de Grabuac Font-rubí

Activitats del darrer trimestre de l'Associació de la Gent Gran de Font-rubí

En aquest darrer període de la temporada, l'Associació de Gent Gran de Font-rubí ha realitzat tot un seguit d'activitats que voldríem repassar:

Festa d'aniversari de l'Associació. Serà enguany el dia 1 de maig; estarà dedicada a tota la gent gran del municipi la qual, dia rere dia i amb la seva participació, fa possible el seu funcionament. Aquest dia, es realitzà també un reconeixement a la persona més gran del municipi.

Xerrades

“Què en sabem de les vacunes?": el 8 de maig es va fer una xerrada so-

bre les vacunes, a càrrec del Col·legi de Farmacèutics.

“Desplaçaments segurs”. Sobre aquest tema es va fer una xerrada el 29 de maig a càrrec des Mossos d'Esquadra.

“Què cal saber de la hipertensió arterial?": va ser el tema desenvolupat en la xerrada del 19 de juny, a càrrec del Col·legi de Farmacèutics

Caminada per les terres de Pontons, el 22 de maig, activitat que es comparteix amb els companys de Pontons. La pròxima caminada

compartida es preveu pel diumenge 27 d'octubre a Font-rubí. Inscripcions: Josep Viñals.

Com és ben sabut, des de l'Associació també es realitzen **sortides bimensuals** per Catalunya amb la intenció de visitar llocs d'interès cultural, tot gaudint d'una jornada d'esbarjo. En aquest trimestre, s'han realitzat sortides al **Maresme i a la Selva**, el 16 de maig, tot visitant el jardí botànic de Blanes Pinya de Rosa i dinant a St. Feliu de Buixalleu; com també i a **La Costa Brava**, el 18 de Juliol, tot realitzant un creuer per les Illes Medes i dinant a Sant Antoni de Calonge. La pròxima sortida està prevista pel dijous 19 de setembre al Museu de les Mines de Cercs. Es visitarà el poble de Gósol i es dinarà a Sant Corneli. Inscripcions: Montserrat Lluch o Fina Rosell.

Dins les activitats habituals, cal esmentar la finalització del curs 23-24 del **taller d'estimulació cognitiva** que va tenir lloc el passat 17 de juny i que s'espera reiniciar el pròxim 16 de setembre, seguint l'horari acostumat.

A més cal dir que durant aquest trimestre, i **és una novetat**, s'ha realitzat un **Curs de sardanes** setmanal (els dimarts) durant els mesos d'abril, maig, juny i juliol. Amb aquest curs, cal valorar la seva repetició en futures ocasions, els nostres participants han millorat la seva tècnica i estil de manera dinàmica i divertida.



Com a festa de final de temporada, es va realitzar un **Berenar final de curs** el 23 de juliol, al Casal d'Avis; espai de trobada cada dimarts, dijous i diumenges tardes per aquelles persones majors de 60 anys que desitgin passar una estona distrets i en companyia. Aquest servei, tancat durant l'agost per vacances, reobrirà les seves portes el dimarts 3 de setembre en el seu horari habitual.

Finalment, volem informar-vos de que en els darrers dies hem estat preparant les activitats de la tardor les quals, desitgem, siguin del vostre gust.

16 de setembre: Inici Taller Estimulació cognitiva

19 de setembre: Sortida a les Mines de Cercs, visita al poble de Gósol i dinar a Sant Corneli.

27 d'octubre: Caminada per terres de Font-rubí

3 de novembre: Dinar de Castanyada

23 de novembre: Truc

I moltes més que vindran!

La Junta de L'Associació de la Gent Gran de Font-rubí, us desitja: Molt bona festa major

Els vins i caves generen un volum de negoci de més de 3.200 milions d'euros, el doble que el 2016

El sector dels vins i caves a Catalunya genera un volum de negoci de 3.267 milions d'euros anuals, l'equivalent a l'1,2% del PIB. Ho constata l'actualització de l'estudi 'La cadena de valor vitivinícola a Catalunya', elaborat pel Govern a través de l'agència de competitivitat ACCIÓ i el passat 2 de juliol a Vilafranca del Penedès. Aquesta anàlisi també indica que el volum de negoci d'aquest sector el 2023 s'ha duplicat des de l'any 2016, quan es va fer la primera diagnosi.

L'impacte actual és fruit de l'activitat de **1.384** empreses que participen en la cadena de valor, les quals donen feina a 10.460 persones. El 81,2% de les companyies tenen més d'una dècada d'activitat i el 95,7% del total són pimes.

Pel que fa als segments de negoci, el document **indica que el 86,3% de les** empreses es dediquen a la producció i elaboració del vi i el cava, i són també les que acaparen la facturació i ocupació: representen el 89,5% del volum



de negoci generat i donen feina al 92,4% dels treballadors. ACCIÓ destaca que això demostra que els cellers són el "tractor" de l'ecosistema vitivinícola. Pel que fa a les empreses que ofereixen serveis transversals al conjunt de la cadena de valor, aquestes són el 8,3% del total, mentre que les distribuïdores i comercialitzadores en representen el 5,4%.

D'altra banda, la diagnosi recull que les 11 denominacions d'origen catalanes -no hi entra la DO Cava, que és competència de l'Estat- concentren el 41,5% total d'ampolles de vi consumides. També apunta que hi ha 19 vins catalans que tenen el distintiu de Vi de Finca

Qualificada que atorga l'INCAVI per reconèixer la màxima qualitat i prestigi del producte.

En aquest sentit, els últims deu anys Catalunya ha exportat el 21,1% del conjunt de les vendes de vi i cava de l'Estat a l'exterior, i és el territori líder en nombre d'empreses que fan negoci internacional i en volum de negoci generat. Alemanya, els Estats Units, Bèlgica, el Regne Unit i el Japó són els principals destins dels vins i caves catalans.

Per acabar, l'informe assenyala que el sector del vi i el cava està encaminat a reforçar la sostenibilitat i a consolidar l'ús de la tecnologia, amb noves eines digitals per potenciar la cadena de valor. En aquest sentit, destaquen les apostes creixents per reforçar l'economia circular, reduir el consum d'aigua i regenerar sòls mentre es fomenta la producció de vins ecològics. En l'àmbit digital, també va a l'alça l'interès del sector per treballar amb intel·ligència artificial, 'big data' i robots.

L'ocupació rural recupera els índexs pre pandèmics, amb l'enoturisme com a principal atractiu

De cara a aquests mesos d'estiu, el turisme rural i de proximitat tornarà a ser un atractiu important per conèixer el Penedès i també el nostre municipi, tant per desconnectar de l'activitat ordinària, com per aprofitar les seves diferents propostes. Aquest any 2024, les previsions continuen essent igual de bones que les dels darrers anys, tot i que, aquesta vegada, ja seran iguals a les d'abans de la pandèmia. En aquest sentit, des de l'associació de Masies del Penedès, es preveu un índex d'ocupació d'entre el 85 i 90%. La situació actual, asseguren, és molt bona.

Una altra dada positiva enguany és la recuperació del mercat estranger al Penedès, en comparació amb els últims anys.

L'enoturisme, el principal atractiu junt amb altres activitats

Els Penedès i també Font-rubí són, sens dubte, un gran actiu turístic rural. Ho és, especialment, per la seva oferta enoturística, que avui dia representa un gran atractiu per als visitants, siguin estrangers o no.

Un altre actiu turístic és, sobretot, l'oferta cultural i patrimonial del Penedès. Al web del Consorci de Promoció Turística, per exemple, es publiquen constantment propostes perquè la gent s'animi a descobrir-les.



Des de la visita guiada al Monestir de Sant Valentí de les Cabanyes, passant per les Tertúlies als Cellers, el nostre emblemàtic Balcó del Penedès i la gimcana infantil del Parc d'Olèrdola, fins a les festes majors; el Penedès ofereix multitud d'activitats i esdeveniments per promocionar el turisme rural.

Una de les activitats que més s'està potenciant avui dia és, també, la del turisme amb bicicleta pel Penedès vitivinícola.

El que busca la gent, en definitiva, és desconnectar i gaudir en un entorn de proximitat,

Allotjaments de gran qualitat per a un públic divers

Pel que fa al perfil dels visitants, durant

l'estiu és molt variat i depèn, sobretot, de l'espai que ofereixen els diferents allotjaments rurals del territori..

El Penedès ofereix avui dia masies i cases rurals de gran qualitat, amb espais amples, comoditat i jardins. A més, els allotjaments també continuen treballant per ser bons punts d'informació turística i obtenir, a més, certificats de sostenibilitat com el Biosphere, amb l'objectiu d'oferir una millor experiència al visitant.

I és que, segons el Consorci de Promoció Turística, els allotjaments rurals són el segon grup d'empreses més importants de la Ruta del Vi del Penedès, al darrere dels cellers.



El Montòneg
LA REVISTA MONTÒNEC
et convida a participar activament
amb la nostra redacció

Si t'agrada el periodisme o simplement
vols integrar-te a la nostra entitat, vine!

Posa't en contacte amb nosaltres
als telèfons 647 63 16 39; 600 31 21 00
o a través del correu electrònic:
montonec@montonec.cat



INSPIRA

Medicina Tradicional Xinesa
Un espai dedicat a la salut natural

Sessions de teràpies naturals
Classes setmanals de kungfu, taitxí, i txikung

651.388.914 - www.sontrestesoros.com - @inspirafontrubi

Intent de robatori al bar-restaurant Can Güell

Una furgoneta impacta amb la porta del bar destrossant la vidriera i la reixa metàl·lica

La matinada del divendres 28 de juny, cap a les 3:15 hores, el bar-restaurant Can Güell de Guardiola de Font-rubí ha estat escenari d'un intent de robatori. Una furgoneta petita, que devia portar una bola per enganxar remolcs, ha impactat amb força de cul contra la reixa metàl·lica de la porta principal de l'establiment, destrossant la vidriera i la reixa.

Alertats per l'impacte, alguns veïns han presenciat dues persones amb la cara tapada. Els lladres han abandonat ràpidament el lloc en descobrir que no hi havia res de valor a l'interior. Les dues persones han fugit en direcció al centre de Guardiola, possiblement cap a Santa Maria.

Se suposa que els autors del robatori desconeixien que el bar-restaurant estava tancat des de feia mesos. Com que també és un estanc, es creu que la intenció dels lladres era robar tabac i diners en metàl·lic.

Cal destacar que el local s'estava preparant per reobrir i, fa unes dues o tres setmanes, s'havien fet tasques de manteniment a l'establiment, incloent-hi la pintura de la terrassa i els rètols. Malgrat les destrosses a la porta d'entrada, tot indica que es mantindrà la data de reobertura prevista per a mitjan juliol.

Els Mossos d'Esquadra han acudit al lloc dels fets per fer l'atestat pertinent i han delimitat la zona amb una cinta policial. Sembla clar que els autors de l'intent de robatori eren persones desvinculades del municipi, ja que han escollit un establiment tancat i sense ac-

tivitat recent. La hipòtesi principal és que els lladres haurien pensat que a l'interior hi hauria tabac i diners a causa de la recent pintura i manteniment del lloc.





- ✓ Excavacions
- ✓ Enderrocs
- ✓ Anivellacions
- ✓ Compactacions
- ✓ Neteja de rasses i parcel·les
- ✓ Moviments de terres
- ✓ Fem tota classe de feines del camp
- ✓ Plantacions i emparrats de vinyes
- ✓ Netejes, trituracions, arranjaments de vorals, camins i d'altres
- ✓ Servei públic i privat

**JORDI GILI
PERE LLUCH**

**RAPIDESA
EFICÀCIA
PROFESSIONALITAT**

C. de Santa Maria, 32 – 08736 Guardiola de Font-rubí
667 462 568 - 661 955 218 - 938 979 178
excavacionsgic@gmail.com



**Instal·lacions
Font-rubí S.L.**

Calefacció/Gas/Energia Solar
Aerotermita/Energies Renovables
Fontaneria/Climatització
Aire Condicionat/Electricitat

Tel. i fax Guardiola: 938 988 459 - instalfontrubí@gmail.com
Mòbils: 609168189 - 609168190

Vinòleum Font-rubí 2024 canvia d'ubicació

La propera edició de Vinòleum Font-rubí, que celebrarem els propers 27, 28 i 29 de setembre, vindrà amb força canvis. El primer i més important de tots és la nova ubicació de la Fira: passa dels carrers del centre de Guardiola a la zona de la Sitjota.

Hi ha diversos motius pels quals hem volgut donar aquest pas.

El principal és poder ajuntar tots els expositors que participaran a Vinòleum: Cellers, Oli, Artesans, Alimentació, Entitats, etc...

La nostra intenció és donar el ma-

teix tracte i condicions a tots els col·laboradors. Pensem que amb aquesta nova ubicació aconseguirem aquest objectiu i aquesta és, sens dubte, una de les nostres voluntats.

Sabem que tots els canvis són arriscats però aquest és un dels altres motius pels quals hem decidit, entre tota l'entitat, aquest canvi de format. Renovar-se i fer canvis perquè la Fira Vinòleum no esdevingui un acte estàtic, sense modificacions, sense atractiu propi.

Els tastos es portaran a terme en el

mateix espai, amb un bon efecte de crida per als visitants que no coneixen les activitats paral·leles que es fan habitualment durant la fira.

Els tallers, exposicions d'artesanaria, parades d'alimentació i d'altres activitats que estem acabant de perfilar quedaran concentrats en una mateixa zona, fet que pensem que facilitarà molt que els nostres visitants coneguin la Fira sense deixar-se res, sempre amb la combinació dels cellers i caves.

No cal dir que la música també jugarà un paper protagonista al Vinòleum 2024, amb un escenari central, visible des de qualsevol zona de la Fira.

Des de la comissió que organitzem Vinòleum hem volgut apostar per aquests canvis. Volem donar facilitats tant als expositors com als visitants (el camp de futbol s'habilitarà com a zona d'aparcament facilitant-ne l'accés a tothom). Tenim la ferma voluntat de millorar any rere any l'organització d'una Fira que hem de fer nostra, amb l'únic objectiu de donar a conèixer els nostres productes i els nostres artesans.

No hi falteu!

**La Junta de Vinòleum
Font-rubí.**



VINS I CAVES

Collita pròpia
Compra de verema

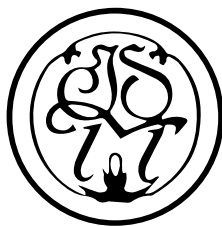

CELLER JORDI LLUCH

Elaboració de vins i caves
Venda de vi a doll i embotellats

Vinya Escudé



El cost de produir raïm per a cava oscil·la entre els 0,45 i els 0,50 euros per quilo

L'estudi incorpora la mà d'obra familiar i preveu un increment del rendiment per hectàrea del 25% per al 2024

A finals de juliol, el Departament d'Acció Climàtica ha presentat l'estudi anual sobre els costos de producció del raïm destinat a l'elaboració del cava, destacant un cost que oscil·la entre els 0,45 i els 0,50 euros per quilo. Aquest informe, revelat durant la 12a Taula del Cava celebrada a Vilafranca del Penedès, ha introduït per primera vegada la consideració dels costos de la mà d'obra familiar; respon així a una demanda històrica del sector. A més, l'estudi preveu un increment del rendiment per hectàrea del voltant del 25% per a l'any 2024, la qual cosa té implicacions importants per a la producció vitícola.

Estudi de costos ampliat i més representatiu

L'estudi, encarregat per l'Institut Català de la Vinya i el Vi (INCAVI) al Centre de Recerca en Economia i Desenvolupament Agroalimentari (CREDA), ha ampliat la mostra d'explotacions analitzades, tot arribant a un total de 80. Aquest increment permet obtenir una visió més precisa dels costos reals de producció. Les varietats de raïm analitzades inclouen el xarel·lo, la parellada i el macabeu, i són aquestes les més utilitzades en l'elaboració del vi base cava.

Resultats específics per varietat

Segons l'estudi, el cost de produir un quilo de macabeu és de 0,455 euros, el de xarel·lo és de 0,462 euros, i el de parellada arriba als 0,498 euros. Aquestes xifres són similars a les de l'any passat, tot i que amb la incorporació de la mà d'obra familiar, que representa entre 0,10 i 0,13 euros per quilo, l'anàlisi esdevé més completa. Aquesta inclusió respon a una necessitat del sector per reconèixer l'esforç i el cost real del treball familiar en les explotacions vitícoles.

Suport econòmic i ajuts al sector

Durant la Taula del Cava, es van presentar també les diferents línies d'ajuts per al 2024. Entre aquests, es destaquen els més de 320.000 euros destinats a subvencionar la utilització de most concentrat rectificat (MCR) per a l'elaboració de vins escumosos, tot beneficiant 24 cellers. A més, s'han concedit 6 milions d'euros per a la promoció del vi en mercats internacionals i es preveuen 24 milions d'euros per a la millora de la producció i comercialització, fet que reflecteix un compromís ferm amb el sector vitivinícola.

Lluita contra el frau en el sector del vi

Un altre aspecte clau abordat a la reunió va ser de coincidir amb el primer any d'activitat de la unitat específica per combatre el frau en el sector del vi. El 2023 es van realitzar inspeccions a 12 cellers, amb un total de 98 controls dels quals 40 van resultar no conformes. Les sancions derivades d'aquestes inspeccions van ascendir a 85.000 euros directes i 400.000 euros indirectes. Per al 2024, s'han planificat 115 inspeccions més, amb un èmfasi especial en el sector vitivinícola, per garantir el compliment de la normativa i la qualitat dels productes.

Pròrroga del període de plantació de vinyes

La Comissió Europea ha decidit prolongar un any la validesa dels permisos per plantar i replantar vinyes que expiren el 2024, atenent la greu situació de sequera que afecten diverses regions d'Espanya, Itàlia i França. Aquesta mesura, que ha estat votada favorablement pels Estats membres i s'aplicarà de manera retroactiva, permetrà als viticultors afectats plantar vinyes el 2025 en lloc de perdre els seus permisos.

Les festes de barri a Font-rubí

Un seguit de sopars de germanor han tingut lloc al llarg de sis setmanes en diferents barriades del municipi, acompanyats d'activitats molt variades i amb molt bona assistència de veïns i veïnes.

Les festes de barri a Font-rubí han estat un esdeveniment destacat aquest any. Han congregat veïns i visitants per gaudir de diverses activitats entre finals de juny i primers d'agost. Aquestes festes han estat una oportunitat perquè els habitants de Font-rubí es retrobin, reforcin els vincles comunitaris i gaudeixin d'un estiu ple d'alegria i celebracions.

El calendari va començar el dissabte 29 de juny amb la **26a Festa de l'Alzinar**, la més concorreguda. A mitja tarda, els actes programats van començar amb jocs infantils i una xocolatada per als més menuts, tot aprofitant el carrer lateral, recentment asfaltat, per evitar tallar la carretera principal. Al vespre, el pregó a càrrec del veí Sebastià Moya Arenas va donar el tret de sortida oficial a la festa. El sopar de germanor, que va reunir més de 200 persones, va ser el punt central de la vetllada. Després del sopar, els assistents van gaudir del tradicional pastís d'aniversari, dels reconeixements als veïns més petits i més grans, d'una rifa i d'un espectacular castell de focs artificials. La festa va culminar amb un ball animat pel grup musical Dolce Vita, que va mantenir l'ambient festiu fins ben entrada la nit.

La primera quinzena de juliol, altres barris com Can Castellví, el carrer Santa Maria, Montjuïc-La Rubiola i el barri de Santa Maria també van celebrar les seves festes.

A **Montjuïc-La Rubiola**, unes 65 persones van gaudir d'un sopar a l'era de la Masia del Meneses, on van poder degustar un menú de gambes a la paella i gaudir de l'actuació de la soprano Montserrat Garcia, acompanyada al piano per Miguel Villalba. Al **carrer Santa Maria**, més de 60 persones es van reunir a la pista poliesportiva per compartir un sopar en un ambient molt agradable.

La festa del **barri de Santa Maria**, que va comptar amb més de 130 persones sopant a la plaça de l'església, també va incloure una sessió de cinema a la fresca el divendres, oferta per Empelt sobre un tema pedagògic, que va oferir una experiència diferent.

Les festes van continuar els dies 19 i 20 de juliol amb la celebració al barri de les **Casetes d'en Raspall**. Divendres, una vetllada íntima i informal va reunir més d'una cinquantena de veïns amb jocs de taula i un sopar distès. L'endemà dissabte, la celebració va pujar de to amb un sopar més espectacular que va congrega gairebé un centenar de persones. La nit va estar amenitzada per



► Alzinar



► Can Rovireta



► Carrer Vicenç Mari



► Font-rubí

l'actuació de la jove i talentosa cantant Jordina, que, acompanyada pel seu pare Ramon, va oferir un concert captivador. Diversos sortejos durant la sobretaula i el ball fins a la matinada van arrodonir una festa memorable.

Paral·lelament, el dissabte 20 de juliol, la **plaça del Mil·lenari** va reunir unes 80 persones en un sopar festiu al centre de Guardiola, concretament a la plaça de l'Ajuntament. La nit va continuar amb humor i diversió gràcies a les actuacions improvisades d'alguns assistents que van explicar acudits i cantar cançons, tot creant un ambient festiu.

El passat dissabte 27 de juliol va tenir lloc el sopar de Festa Major de **Font-rubí**. Però la festa va començar el divendres 26 amb una xerrada sobre astronomia i mitologia grega a càrrec de Felix, i va continuar amb una caminada popular el matí de dissabte.

Més de 80 persones es van aplegar davant de Can Fàbregues en un espai tan bonic com històric. El sopar es va allargar amb les cançons del duet NOE i KIM. La festa va seguir diumenge amb una missa popular, cantada per la Coral de Font-rubí, que aquest any celebra el seu 75è aniversari. En sortir de missa, es va servir un vermut al pla de la rectoria, sota un sol de justícia però amb unes vistes incomparables.

Finalment, diumenge a la tarda, els més petits van tenir el seu moment pintant un gran mural al dipòsit d'aigua del barri, sota la direcció d'en Boris, i els grans van ajudar a completar-lo amb un resultat espectacular.

El sopar del **carrer Vicenç Marí** es va tornar a celebrar al seu típic emplaçament després de diversos anys de fer-se a Cal Pau Xich. Més de 30 persones es van reunir al carrer del Forn el dissabte 27 de juliol. Aquest any es va optar per un sopar de carmanyola (com ja s'havia fet anteriorment), i les begudes i cafès es van compartir a un preu simbòlic de 5 €. Es va organitzar un concurs de postres amb una alta participació, i es van repartir premis als guanyadors. Cap al final del sopar, es va desenvolupar una conversa molt interessant on diversos veïns van explicar com era el carrer i el centre de Guardiola fa anys.

Finalment, **Can Rovireta** és la festa de barri que tanca el cicle. Després de no celebrar-se l'any passat, enguany ha retornat amb força el primer cap de setmana d'agost. El divendres hi havia programada una caminada que es va haver de suspendre a causa de la forta tempesta que va caure. El dissabte va tenir lloc el sopar, amb l'assistència d'un es 100 persones. Va ser una vetllada molt distesa i agradable que va acabar amb música fins a la matinada i la habitual "barra lliure" de refrescos i cubates.

El diumenge, a mig matí, es va fer un taller creatiu de ceràmica en família, on els nens i nenes van poder modelar i donar forma a una caseta d'ocells dins una activitat realitzada pel Talleret de l'Eva. Com a fi de festa, es va oferir un vermut per a tothom.



► Les Casetes



► Montjuïc-La Rubiola



► Plaça del Mil·lenari



► Santa Maria

Nouvelles de Rieux

Mor Adolphe Ruquet, històric alcalde de Rieux-Volvestre, impulsor de l'agermanament amb Font-rubí

Ruquet, alcalde des de 1971 fins al 2008, ha estat una figura clau en la modernització del seu municipi i en l'enfortiment de les relacions amb Font-rubí a través de l'agermanament, que continua ben viu

Dimecres 31 de juliol a la tarda, als 89 anys, ens va deixar Adolphe Ruquet, nascut el desembre de 1934 a Montesquieu-Volvestre. Al llarg de la seva vida, va exercir com a mestre, professor i director de col·legi a Montesquieu, Rieux i Carbonne. Però és sobretot per la seva implicació política que ha marcat la seva vida pública. Elegit regidor a Rieux l'any 1965, i després alcalde des de 1971 fins al 2008, quan va passar el relleu a Maryse Vezat, tot mantenint-se com a regidor fins al març de 2020. Home d'esquerres, visionari i visceralment vinculat al cantó de Rieux, va ser l'artífex de nombroses realitzacions.

Adolphe Ruquet ha estat una figura destacada en la política local de Rieux-Volvestre. Va liderar nombrosos projectes per al desenvolupament i la modernització de Rieux-Volvestre, guanyant-se el respecte i l'admiració dels seus conciutadans.



A més del seu paper com a alcalde, Adolphe Ruquet va ser el fundador i president del SIVOM (Sindicat Intercomunal a Vocació Múltiple) del Volvestre, una organització que agrupa diversos municipis amb l'objectiu de gestionar serveis comuns. També va ser elegit conseller general i vicepresident del Consell General de l'Alta Garona, on va continuar treballant per al desenvolupament regional.

La seva mort ha estat un cop dur per a la comunitat, i moltes figures polítiques han expressat el seu reconeixement per la seva dedicació i contribució al territori.

Agermanament Rieux – Font-rubí

Adolphe Ruquet, durant el seu llarg mandat com a alcalde de

Rieux-Volvestre, va ser també l'artífex de l'agermanament, l'any 1987, entre Rieux-Volvestre i Font-rubí, impulsat juntament amb l'alcalde de Font-rubí, Jaume Llopart.

Aquest agermanament ha establert una estreta relació entre ambdós municipis, fomentant intercanvis culturals, socials i econòmics que encara continuen ben vius avui dia.

Aquesta connexió transfronte­rera ha consolidat l'esperit europeu de cooperació local, un aspecte al qual Ruquet va donar molta importància durant la seva carrera política.

Aquest episodi és un altre testimoni del compromís de Ruquet amb la seva comunitat i la seva visió per establir ponts entre cultures tot contribuint a la cohesió i al desenvolupament de la seva regió.

Donació de sang

Bona campanya de donació de sang a Guardiola de Font-rubí: 29 persones donen sang, tres per primera vegada

El dimarts 6 d'agost, el consultori mèdic de Guardiola de Font-rubí ha acollit una nova campanya de donació de sang organitzada pel Banc de Sang i Teixits de Catalunya. En total, 29 persones han donat sang, destacant que tres d'elles ho ha fet per primera vegada.

Prèviament a la donació, els participants han omplert un breu qüestionari que després ha estat validat pel metge, qui ha autoritzat la donació si tot estava co-



rrecte. A més, també es controla si els donants han fet viatges a l'estranger en els últims mesos, especialment a Amèrica Llatina. És habitual que algú no

pugui donar sang; en aquesta ocasió, una persona ha estat rebutjada per prendre un medicament incompatible amb la donació de sang.

En aquesta campanya,

la xifra de donacions ha estat similar a altres ocasions, però inferior als dos estius anteriors, que van aconseguir xifres rècord amb més de 30 donacions.

Cereals
JOSEP MARIA QUERALTÓ
"Can Carbó"

ADOBS CONVENCIONALS I ECOLÒGICS
PINSOS PER ALIMENTACIÓ ANIMAL
FITOSANITARIS
MATERIAL PER L'EMPARRAT
PLANTES D'HORTA

Avinguda Josep A. Clavé, 36
Telèfons 93 899 10 52 / 696 45 85 40
Sant Martí Sarroca

Des de l'alcaldia



Ajuntament
de **Font-rubí**

Salutació de l'alcalde amb motiu de la Festa Major de Guardiola de Font-rubí

Benvolgut font-rubinenc
Benvolguda font-rubinenca

Abans d'endinsar-nos en la Festa Major, permeteu-me unes paraules de condol per la pèrdua del Sr. Adolphe Ruquet on a part de ser regidor i alcalde de Rieux-Volvestre també va ser un dels impulsors, l'any 1987, de l'agermanament i amiatat entre els dos pobles de Rieux-Volvestre i Font-rubí. Aquest agermanament va fomentar molts intercanvis culturals, socials i econòmics que encara avui dia continuen i ben segur que seguiran continuant en el temps.

La Festa Major ens permet reunir-nos com a poble per celebrar la nostra identitat, les nostres tradicions i el nostre esperit de pertinença a Font-rubí.

La Festa Major és més que una simple sèrie d'actes i esdeveniments; és un testimoni del nostre orgull col·lectiu i una oportunitat per connectar amb les nostres arrels i la nostra gent.

Aquest any, malgrat els reptes del dia a dia, ens hem unit per fer d'aquesta Festa Major un esdeveniment inoblidable. Hem treballat junts, amb dedicació i compromís, per oferir un programa ric i variat que reflecteix la diversitat i la riquesa de la nostra cultura local.

Des de les tradicionals cercaviles i concerts fins als esdeveniments nous o les activitats familiars, sempre hi ha alguna cosa en aquesta Festa Major que segur t'agrada molt participar. És una oportunitat per a tots nosaltres, grans i petits, de gaudir de moments de diversió i alegria al costat dels nostres éssers estimats i amics.

Vull donar les gràcies a totes aquelles persones que han treballat incansablement per fer-la possible. Als voluntaris i voluntàries de l'organització de la Festa Major, als treballadors/es de l'Ajuntament, als patrocinadors, comerços i a totes les persones que han contribuït de qualsevol manera, us estic profundament agraït per la vostra dedicació i sacrifici.

Finalment, us convido a tothom a participar plenament en aquesta Festa Major i sobretot a fer-ho de forma cívica i responsable. Que aquests dies de celebració ens recordin la força i valors del nostre poble i la importància de mantenir viva la nostra cultura i tradicions.

Molt bona Festa Major, felicitat i salut per a tothom!

Xavier Lluç, alcalde de Font-rubí.
Molt bon estiu.



Construccions Joan Càlix S.L.

Reformes de masies, habitatges unifamiliars, estructures de formigó, etc.

Barri L'Alzinar Núm. 41
08736
Guardiola de Font-rubí

Tel. 93 897 91 00
Fax 93 897 92 51
Mbl 659 06 96 51



Excavacions Joan Càlix S.L.

Treballs de retroexcavadora en general, rebaixos, fonaments, esculleres, etc.

Barri L'Alzinar Núm. 41
08736
Guardiola de Font-rubí

Tel. 93 897 91 00
Fax 93 897 92 51
Mbl 659 06 96 51

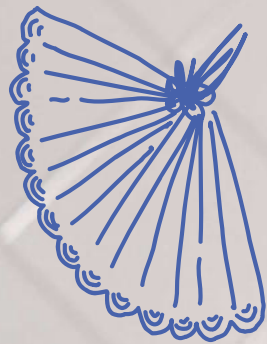

Més llestes *que* la calor!

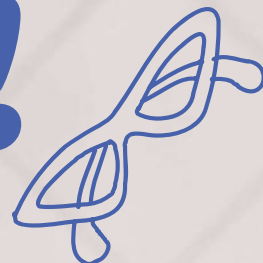
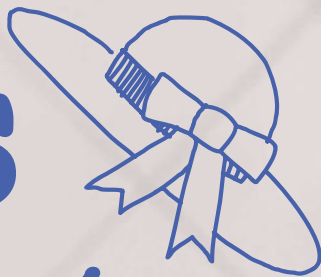

**Aquest estiu, siguem més llestes
i més llestes que la calor.**

Beguem aigua freqüentment, evitem sortir a les hores de més calor i estiguem a llocs frescos. I sobretot, demanem ajuda així que ens trobem malament.

PROGRAMA FM GUARDIOLA

DIMARTS 6 D'AGOST

Dona el millor de tu. Dona Sang

⌚ De 17 a 21h

📍 Sala de plens de l'Ajuntament

DIVENDRES 9 D'AGOST

Vestim el poble de Festa Major!

⌚ Durant tot el dia

Sopar de carmanyola al BART de la Festa Major i Sopar de Voluntaris/es de la FM

⌚ 21h

📍 Plaça 1 d'octubre

Concert amb "La Banja Biruji" i Dj Erpion

⌚ 24h

📍 Pista Poliesportiva

DISSABTE 10 D'AGOST

Campionat de Truc

⌚ 16h

📍 Restaurant Pau Xich

Campionat de Tennis Taula i Futbolí

⌚ 17h

📍 Espai Jove "La Barraca"

Acte Sagramental del Ball de Diables de Font-rubí

⌚ 22.30h

📍 Plaça de l'Ajuntament.

Correfoc del Ball de Diables de Font-rubí en acabar l'Acte Sacramental

📍 Plaça de l'Ajuntament

Nit jove amb Cocktail Tributov i PD Autechtos

⌚ 1h

📍 Pista Poliesportiva

DIUMENGE 11 D'AGOST

Matines

Des de la pista fins "La Barraca"

⌚ 6h

Havaneres amb "Barcarola"

⌚ 19h

📍 Pista Poliesportiva

Correfoc infantil del Ball de Diables de Font-rubí amb la Serpent

⌚ 21h

📍 Inici plaça Ajuntament fins pista poliesportiva

DILLUNS 12 D'AGOST

10è Concurs de Mataconills

⌚ 18h

📍 Pista poliesportiva

Caminada popular nocturna amb parada per sopar

⌚ 21h

📍 Sortida plaça 1 d'octubre

DIMARTS 13 D'AGOST

Tarda en família i xocolatada

⌚ 18h

📍 Carrer de les Escoles

FONT-RUBÍ 2024

Marcel Casellas i La Vella Clúndia

🕒 22h

📍 Plaça 1 d'octubre

DIMECRES 14 D'AGOST

Parlaments de Festa Major

🕒 21h

📍 Plaça de l'Ajuntament

Pregó i concert de Festa Major

A càrrec de l'Agrupació Coral de Guardiola de Font-rubí que celebra el seu 75è aniversari.

Espectacle de màgia

"STRAFALARI" amb el MAG LARI

🕒 23h

📍 Pista Poliesportiva

Consultar preus entrada al web municipal

DIJOUS 15 D'AGOST

Missa i Concert de la Coral

📍 Església de Santa Maria de Bellver

🕒 11.30h

Lluïment de balls populars i vermut popular

🕒 13h

📍 Pista Poliesportiva

Ball amb l'Orquestra "La Chatta"

🕒 20h

📍 Pista poliesportiva



DIVENDRES 16 D'AGOST

Versots Diabòlics

🕒 21h

📍 Plaça de l'Ajuntament

Tot seguit

Cercavila de lluïment dels balls populars i tradicionals de Font-rubí i Remolc del Cava

DISSABTE 17 D'AGOST

Gimcaigua

🕒 11h

📍 Piscina municipal

Sardanes

🕒 19.30h

📍 Pista Poliesportiva

I tot seguit,

Ball de tarda amb l'Orquestra Internacional Maravella

Festa del Cava: Concert i ball de nit amb l'Orquestra Internacional Maravella

🕒 24h

Consulteu entrades al web municipal.

Traca final de Festa Major

CARRER MAJOR**Josep Saumell i Soler.**

*La vila dorm en el somni de la nit fosca,
el silenci apaga qualsevol espurna
de revolta cridanera.*

*La llum dels fanalets apaga
la vistositat del Carrer Major,
la vesteix d'enyor despullant-la
de colors desimbolts,
té el deix noctàmbul
d'alentiment, de descans vital.*

*Els primers raigs de sol
juguen a obrir-se escolant-se
per les escletxes amb l'afany
de fer-se presencials.*

*El sol serà el protagonista
anirà fent seves les ombres
que patiran el desmai de la llum
fins al proper capvespre.*

*El sol juga amb el pas de les hores
a conquerir cada tros de carrer,
no en deixa cap a la seva sort.*

*El jorn es desperta lligant activitats
amb el tràfec de portes obertes
oferint reclams de productes desitjables
als vianants que fan via pel carrer.*

*Al pas de les hores el termòmetre
marca la vitalitat creixent del bullir,
la gent es fa generosa amb la complicitat
d'atracció del carrer i els seus comerços,
sobretot els antics, de tota la vida,
hi ha la sensibilitat de coneixença.*

*La gent fa el carrer,
ajuden amb les accions diàries
a fer-lo, a transformar-lo,
en són conscients, o no, que el seu pas
no queda en l'oblit.*

*Les petjades són el temps identitari de cadascú,
la realitat fent créixer el carrer,
no queden en l'anonimat.*

*El carrer serpenteja amb la singularitat
d'un passat ple d'anacronismes*

*allunyat de cartografies perfectes.
La corba a mig carrer ofereix
diferents angles per observar
la gratitud dels seus espais i recers.*

*Ací es fa descobrir els seus racons
de bellesa diferent sense presses,
ensumant l'olor del pas del temps.
El relat de jorns carregats de vida,
el passeig anònim de gent
destriant oportunitats certeres.*

*Balconades descansant al buit
conservant l'antiguitat de dècades,
llueixen l'art floral de les mestresses
posant tendresa i color a l'espai...,
deixen un pòsit nostàlgic d'altres temps.*

*Portalades de fusta centenària
amb les cicatrius dels esdeveniments
de temps canviants.*

*Tenen l'atractiu d'històries sofertes,
de veure fets i gent configurant
la seva essència.*

*Façanes esculpides de mans treballades,
deixant l'essència d'identitat
d'unes pedres carregades d'història.
El posat de quietud d'un relleu
que veu el pas del temps
sense immutar-se.*

*Quant a la gent...,
generacions diverses se l'han fet seu,
és el carrer de les hores sense fi.*

*En mig del carrer faig una aturada
per deixar-me agafar per l'embat
de sensacions que em criden.*

*El Carrer Major
parla de la gent, parla de mi,
parla d'una història que segueix...*

La Justícia avala la sanció a Carrefour per no etiquetar en català

La notícia té importància perquè presenta el primer precedent jurídic positiu per a Catalunya sobre una qüestió que sempre quedava sense resoldre i la pràctica, en el cas que el denunciador fos una entitat particular, quedava a favor dels contraris a la vigència de la llei del català. Hem d'esperar que d'altres plets sobre la seva aplicació real tinguin una resolució justa. Resumim de l'original:

El Jutjat Contenciós Administratiu número 8 de Barcelona ha desestimat el darrer recurs interposat per la cadena de supermercats **Carrefour** per tal d'intentar esquivar la sanció que li va interposar l'Agència Catalana de Consum, arran d'una denúncia de Plataforma per la Llengua de l'any 2017, per no etiquetar els seus productes en català.

Tot i l'intent de l'empresa d'evitar haver de pagar 7.500 euros, la sentència valida la sanció de la Generalitat de Catalunya. És a dir, la justícia reconeix que l'empresa va vulnerar els drets lingüístics dels consumidors en dos productes, uns bolquers i un peluix de marca blanca, els quals requereixen "informació sobre el seu ús i maneig".

A banda, des de l'ONG del català es considera que la sentència del contenciós marca un precedent pel blindatge de la llengua, ja que és la primera vegada "un cas així" -referint-se a un cas denunciat per Plataforma per la Llengua- arriba als tribunals ho fa amb "una sentència que desestima el recurs d'una



empresa per esquivar la normativa lingüística en l'àmbit de l'etiquetatge". Des de l'entitat també es mostren satisfets del canvi de rumb de l'Agència Catalana de Consum, ja que consideren que en la darrera legislatura l'Administració ha començat a interposar més sancions contra les empreses que vulneren els drets lingüístics dels catalans.

Un procés judicial que s'ha allargat anys

La denúncia es remunta a l'any 2017. Després d'inspeccionar els productes, constatar que incomplien la normativa i comunicar-ho a Carrefour, Consum va emetre una resolució que imposava a l'empresa la sanció de 7.500 euros. Descontents amb la decisió de l'Administració, la companyia francesa va interposar un recurs d'alçada que el mateix organisme públic va desestimar, i, posteriorment, l'empresa va acabar presentant un recurs contenciós administratiu, el qual ara ha acabat desestimant

Laureà Rigol i Segura

*Tècnica aplicada en
fabricats de fusta S.L.*

Cal Sala, 1
laurearigol@hotmail.com

Tel. 938979434 - 690602801
08736 Guardiola de Font-rubí



**TREBALLS AGRÍCOLES
I MOVIMENTS DE TERRA**

Crta. Santa Maria, s/núm.
08736 Guardiola de Font-rubí
Tel. 93 897 91 78

Font-rubí, A SANG I FOC

CAPITAL CARLINA I D'ALTRES HISTÒRIES

Després de la revolució de la Gloriosa l'any 1968 s'inicià a Espanya el Sexenni Democràtic. S'establí un govern provisional regentat pel militar Francisco Serrano i amb Joan Prim com a ministre de Guerra. La convocatòria a Corts Constituents es va fer, per primera vegada, mitjançant eleccions per sufragi universal masculí (majors de 25 anys), el 15 de gener de 1869. Va votar el 70% del cens. La composició política del Parlament va quedar de la següent manera: Coalició progressista-liberal: Partit Progressista, Unió liberal i Partit Democràtic liderat per Joan Prim (236); Partit Republicà Democràtic liderat per Francesc Pi i Margall (85); Comunió Catòlico-Monàrquica liderat per Carles VII (20) i d'altres partits menors. Sota el cap de govern de Joan Prim, el nou Parlament, amb una àmplia majoria monàrquica, establí com a forma de govern una monarquia constitucional i elaborà la Constitució Espanyola de 1869. La reina Isabel II, des del 68 exiliada a França, va abdicar a favor del seu fill Alfons XII el 25 de juny de 1870, però no regnarà. Finalment, amb el suport del sector progressista de les Corts i dels carlistes, el 16 de novembre de 1870, proposen un rei de la casa italiana de Savoia, que començarà a regnar el 1871 com a Amadeu I d'Espanya. Membre de la família reial italiana, Amadeu era fill de Víctor Manuel II d'Itàlia, rei de Savoia-Piemont, de la casa de Savoia, i de l'arxiduchessa Adelaida d'Àustria, besneta de Carles III d'Espanya.

ANY 1870: ORGANITZACIÓ TERRITORIAL DEL CARLISME AL PENEDÈS

Des de Vevey (Suïssa), l'abril d'aquell any, el general Diaz de Cevallos va delegar els treballs per organitzar l'estructura carlista a Catalunya al brigadier Ruíz de Larramendi que, respectant els caps de districte ja nomenats el 1869, els va fer auxiliar per les Juntes d'Armament. Pels caps dels districtes va utilitzar homes del territori i amb prestigi. A Vilafranca del Penedès nomenà un tal Romagosa, a Igualada al coronel Josep Roig Gaudier, a Berga i Prats de Lluçanès a Jerónimo Galcerán, entre d'altres.

Les juntes actuaven distribuïdes en districtes i figuraven a la de Barcelona, com a president, Francesc Sagarra i com a secretari, Domingo de Miquel. Berga havia estat confiada també al cap Galcerán; a Igualada hi havia Pau Ferrer Serdá. El partit judicial de Vilafranca del Penedès es deia de Villanueva de Sitges (avui Vilanova i la Geltrú) i va recaure a en Martí Miret de la Granada, que assolirà molt de renom en la futura tercera guerra carlina, i serà auxiliat, entre d'altres, per Gabriel Junyent. (1)

El tradicionalisme tenia la seva representació a la política espanyola (*Comunió Tradicionalista*) i l'actual pretendent carlista era Carles Maria dels Dolors de Borbó i d'Àustria-Este, anomenat **Carles VII**, nét de Carles V, comte de Molina, nebot de Carles VI, comte de Montemolín i fill de Joan III, comte de Montizón. Curt va ser el govern del general **Prim, que fou assassinat el 27 de desembre de 1870**, tot havent aconseguit l'aprovació de la constitució i (214 vots contra 55) i l'elecció del nou rei. Amb l'almirall Juan Bautista Topete i amb Serrano organitzaren el govern fins que es convocaren noves eleccions pel març de 1871.

Les **eleccions generals espanyoles de 1871** foren convocades el 8 de març de 1871 sota sufragi universal masculí. Foren les primeres eleccions convocades durant el breu regnat d'Amadeu I d'Espanya. Aquest cop el Parlament va quedar de la següent manera: coalició progressista-liberal: Partit Progressista, Unió Liberal i Partit Democràtic liderat per Francisco Serrano (235); Partit Republicà Democràtic Federal liderat per Francesc Pi i Margall (52); Comunió Catòlico-Monàrquica liderat per Cándido Nocedal (51), entre d'altres.

ANY 1871: LES ELECCIONS I EL CARLISME AL PENEDÈS

Com hem dit, després de l'assassinat de Joan Prim es van celebrar les eleccions del 8 de març. Al Penedès, Rafael de Llança i Esquivel de Can Maians (El Maresme) va ser escollit diputat per Vilafranca del Penedès. A Igualada, no va reeixir la candidatura carlista i al Vendrell triomfà un vell conegut de la Primera Guerra Carlista, Maties de Vall i Llaberia (2). Lluís Maria de Llauder ho fou per Berga.

JUNTA PROVINCIAL CATÓLICO MONARQUICA DE BARCELONA.	
Organización de la provincia.	
DISTRITO DE VILAFRANCA DEL PENADES.	
Junta local de San Pedro de Riudebitlles.	
Presidente.....	D. Francisco Purns.
Vocal.....	D. Domingo Miguel.
—	D. Jaime Romou.
—	D. Antonio Canals.
—	D. Juan Miguel y Bosch.
—	D. Pablo Estevo.
Secretario.....	D. Pedro Vallós y Riua.
Junta local de Meliona.	
Presidente.....	D. Jaime Ferrer.
Vocal.....	D. Pedro Llubia.
—	D. Mariano Totosaus.
—	D. José Gumá.
—	D. Francisco Batot.
—	D. José Ros.
Secretario.....	D. Ignacio Rodoreda.
Junta local de Abrera.	
Presidente.....	D. Martín Grauporo.
Vocal.....	D. Salvador Costa.
Secretario.....	D. Antonio Torros.
Junta local de Puch.	
Presidente.....	D. José Carbonell.
Vocal.....	D. José Soler.
—	D. Manuel Trias.
Secretario.....	D. Pablo Rafecas.
Junta local de Font-rubí.	
Presidente.....	D. Pablo Suriol y Casanovas.
Vocal.....	D. Juan Totosaus.
—	D. José Codorniu.
—	D. Estevan Galofré.
—	D. Jaime Suriol.
—	D. Juan Castany.
Secretario.....	D. José Tarrida.
Junta local de La Granada.	
Presidente.....	D. Ramon Canó y Vallós.
Vocal.....	D. José Ravantós y Rafols.
—	D. Agustín Vivos y Ravantós.
—	D. Pablo Mirat y Queraltó.
Secretario.....	D. Cristóbal Mitjans y Vallós.

ANY 1872: JUNTA LOCAL CATÒLICO-MONÀRQUICA DE FONT-RUBÍ

D'una consulta, en plena pandèmia, del prestigiós catedràtic Ferran Toledano, en vaig rebre la següent informació: "Aparegudes al diari carlí *La Convicción*, de Barcelona, 31 de març de 1872 (pocs dies abans d'iniciar-se l'aixecament carlí a Catalunya de la tercera guerra): *president de la junta catòlico-monàrquica: Pablo Suriol i Casanovas; secretari Josep Tarrida; vocals Joan Castany, Josep Codorniu, Jaume Suriol, Joan Totosaus i Esteve Galofré. Les juntes es van crear a tot Espanya a principi de 1870 com a fruit de la nova organització del carlisme en junta central, provincials, de districte (Vilafranca en aquest cas) i locals, com la de Font-rubí. És possible, doncs, que es creés tot just abans de la guerra perquè s'havien convocat eleccions a diputats a corts per l'abril del 1872. De fet, la major part del carlisme català ja havia optat per anar a la guerra i pocs es presentaren a eleccions. No vol dir que els de Font-rubí volguessin la pau, perquè coexistien les juntes catòlico-monàrquiques d'eleccions i les juntes clandestines d'armament i defensa*" (3).

Si la Junta de Font-rubí de la primera guerra, era militar i política en un context de guerra i amb funcions de recaptació i d'intendència, aquesta junta és política en un context de pau. L'altra gran diferència és que si la junta anterior fou eminentment composta per forasters i personalitats rellevants per dirigir el carlisme al sud de Catalunya, aquesta junta és local i hi apareixen cognoms que ens són familiars, cognoms que avui encara perduren al municipi. Alguns d'aquests noms els trobem, un mes abans, al Ple municipal de Font-rubí del dia 1 de febrer de 1872, en què es va prendre possessió del nou ajuntament de resultes de les eleccions municipals recents. Consta com alcalde sortint Esteve Galofré i com a regidors Jaume Suriol, els quals els veiem després com a membres de la junta. D'altres, són Josep Rafecas,

Antoni Pinyol, Josep Gol i Jaume Via. Entra com alcalde constitucional Francesc Fontanals Suriol i un dels regidors és Joan Tutusaus Milà, que podria ser el mateix que apareix a la junta.

Les noves eleccions, les generals del 31 de març, foren causades per la divisió interna del Partit Progressista, cosa que provocà la seva divisió en dues forces polítiques. Però el 15 d'abril esclatarà la Tercera Guerra Carlina i el 24 d'agost hi haurà noves eleccions. Inestabilitat total.

1. MELCHOR FERRER. *Historia del Tradicionalismo Español*, Tomo XXIII Volumen I, pàg 170.
2. MELCHOR FERRER. *Historia del Tradicionalismo Español*, Tomo XXIII Volumen I, pàg 235.
3. FERRAN TOLEDANO. Correu electrònic a Marc Galimany de 5 d'abril de 2020.

La immigració

Sovint sentim comentaris reticents o hostils sobre l'excessiva presència i tracte favorable dels immigrants a Catalunya: tenen més ajudes oficials, copen les sales d'espera dels serveis públics i reben un tracte més atent de les institucions (escola, habitatge, ajuts diversos).

Les enquestes i els estudis sobre el tema, desmenteixen, però, aquesta opinió. Se'n feia ressò fa uns dies a l'"Avui", 7 de juliol, Marina Llansana, ex diputada al Parlament de Catalunya i col·laboradora habitual a les tertúlies de Xavier Grasset al 3/24 TV.

Deia Marina Llansana: "Els immigrants aporten cada any el 10% de la Seguretat Social i només perceben l'1% de les pensions". Pel que fa a salut, la població immigrant és majoritàriament jove i, per tant, fa menys ús del sistema de salut que no pas la població autòctona, més envellida. Les xifres demostren que la població estrangera juga un paper clau en l'economia del país perquè fan una aportació imprescindible al mercat laboral en sectors com les cures, l'hostaleria o l'agricultura fent feines -o pagant els impostos- que aquí no vol fer ningú".

Referint-se a Paco Candel i al seu llibre "Els altres catalans" Marina Llansana celebra el que va significar aquesta obra per crear una Catalunya inclusiva composta de gent vinguda d'arreu d'Espanya, cosa que és "un tresor -afegeix- que no ens podem deixar prendre".

De tota manera, la immigració no té un coixí institucional que valori les possibilitats socials i polítiques; ni ella, a l'hora d'una possible integració social no demostra prou voluntat per no quedar escampada en "guettos" aïllats que reiteren la tendència d'anar cadascú -com fem els d'aquí- amb els que considera "els seus". Tot plegat, més la manca d'una política lingüística prou eficaç i la picaresca concreta que deuen practicar alguns, crea la duplicitat de tracte i la maledicència aflora fàcilment. Caldria una campanya per desmentir els comentaris negatius, a favor d'una més plena inserció a un projecte de país que de moment només aplega una part molt reduïda de ciutadans. N'han parlat, explícitament, els partits més "nacionalistes"?

És una qüestió oberta, però tancada malament per por, per prejudicis, perquè majoritàriament està in-

tegrada per gent pobre, per mandra, pel temor a la rèplica airada. La llei d'estrangeria i les condicions laborals eixamplen les distàncies. Al final, a la tragèdia de deixar el propi país per fugir o "buscar-se la vida", s'hi afegeix la fredor i l'hostilitat de ser rebuts i tractats autènticament com estrangers o "estranyos" per un país que té una taxa de natalitat molt reduïda i encara no sap que els necessita ja ara i temps a venir. És per seguir-ne parlant i referir el tema a Font-rubí.

El pacte d'ERC i els Comuns, amb el PSC-PSOE

Davant dels "entesos" en política, el ciutadà interessat pel tema, després de llegir la munió de comentaris que li arriben, es pregunta "i bé, qui té més raó?" I molt sovint es queda penjat. Habitualment, els periodistes tenen més accés a les fonts informatives i això els permet decantar-se pel qui sembla més afí a les seves idees. (Això si no està mogut o, pagat, per interessos de partit). El fet és que llegim opinions, argumentades més o menys, que deixen en dubte, sobretot a la persona que voldria ser imparcial. No cal dir, però, si ja té un opinió que no ha contrastat... Aquesta és una de les raons per les quals s'ha de tenir molt bona voluntat per seguir-se preguntant sobre política i del perquè del desistiment de tants de seguir en aquesta tasca. És amb aquests pressupostos que abordem aquesta qüestió.

El pacte a primera vista fa goig. Què volem més que tenir la clau de la caixa, fer pressupostos més generosos, assegurar políticament la llengua, estalviar-nos el Hard Rock, i etcètera? Però qui se'n fia de Salvador Illa, del PSC i del PSOE? No tenen el jaient de complir els pactes. Oimés una persona com Salvador Illa que ha combatut afe-rrissadament el "procés" i un grup com el PSOE obsedit a mantenir-se en el govern, com sigui? Qui controlarà llur mala jeia nacionalista per a evitar que una votació definitiva els descavalqui del govern?. Per altra banda, hi ha un propòsit clar i fiable, en aquest sentit, per part d'ERC?

Es pot fer, però, la pregunta clàssica que pot ajudar a fer pensar, ja que no a solucionar, el dilema: què pre-tén fer Sánchez amb el socialisme espanyol? Federallitzar-lo més intensament i aigualir d'aquesta mane-

ra les concessions massa generoses per a Catalunya i deixar-les en l'ambigüitat d'allò que es va prometre i no es pot complir del tot, perquè ja sabem que Espanya és com és? Ell mateix ho ha insinuat quan ha deixat preveure que el "café serà per a tots". I per part nostra, què hi guanyarem un cop desfeta l'armada de naus disposades a la independència i conformats amb les mitges engrunes? Imaginant molt, podem pensar que uns i altres podran respirar veient que alguna cosa n'han tret. Les millores, si n'hi ha, en part per a Catalunya, que salva la cara; la "pacificació" per a la resta, encara que rondinant. I, per a tots, anar tirant de la rifeta. Com la llei d'amnistia, com l'anul·lació de certes lleis repressives, com la llei dels lloguers, etc., que tenen un vessant, tot i així, positiu.

Una altra pregunta que ens pot interessar és: quina és l'alternativa per a ERC? Com la majoria de partits està compost de persones concretes, amb sous i

càrrecs; potser fa ofertes millors o més "netes" que d'altres, però no deixa de ser una petita empresa que vol sortir del perill de fer fallida. Com moure's amb un PP que recorre a Vox? No en té ja una experiència? Espanya és el que és...

S'entendria amb Junts amb només 20 diputats? Personalment, a mi m'agradaria un partit que es mogués per valors identitaris, de país, de caire plenament humanista... Que la política seguida respongués a un clam majoritari popular. El projecte independentista resta cada cop més lluny. Haurem, encara, d'esperar molt...

Mentrestant, acaba d'embolicar més el problema la decisió de Carles Puigdemont de prestar-se a ser empresonat. A hores d'ara, què és el que tenen més o menys previst? No ho sabem. Hi ha prou gent disposada a respondre si la situació ho demana? Tot un altre tema...

Català en net

Josep Faura

Femenins i masculins

Pareu atenció al gènere dels noms següents els quals a vegades, per influència del castellà o per altres motius, són escrits malament. En la propera edició aportarem els noms femenins i jugarem amb les diferències de significat quan fan companyia als masculins.

Són masculins:

- els afores: als afores de la ciutat -més enllà del centre- hi viu molta gent nouvinguda.
- un anell: l'anell em va xic, no me'l puc posa. No "una anell"
- un avantatge: vaig tenir l'avantatge de ser molt conegut i em van deixar passar. No, "la ventatja"
- un desavantatge: el lampista nou tenia el desavantatge de no disposar de l'eina que més necessitava.
- els bacteris causen moltes malalties. No "les bacteries"
- el batent de la porta va fer molt de soroll amb el rampeu del director que la va tancar amb ràbia.
- el deute. No la "deuta". T'haig de pagar el deute de les sabates.
- el dot: es van casar feliçment i ella va aportar un dot de moltes cases de lloguer, per tenir-les en benefici comú. No "una dot".

- un escafandre. El submarinista duia un escafandre un protector del cap, de metall, que li donava molta autonomia dins l'aigua ja que tenia visors i llanternes especials. No *la* "escafandra"

- els espinacs. Avui hem menjat patates amb espinacs acabats de collir i d'un verd molt intens. No "espinaques".

- el front: arrugava el *front* tot expressant la seva preocupació.

- la línia divisòria del *front* de batalla era imprecisa.

- aquest ordre religiós és molt estricte en la disciplina i el compliment de la regla. No *aquesta* "ordre religiosa"

- el pendent. Vés i vigila el pendent que és molt perillós i pots topar amb la barrera que hi al final. No "es va deixar anar per *la* pendent i va topar..."

- el senyal. A un senyal de l'àrbitre els jugadors van iniciar el partit. Diferent de "La senyal", que és femení. "Pel *senyal* de la creu"... , no "*per la senyal* de la creu". En tot cas, avançant-nos a la propera edició de "Català en net", podríem dir: "Després de la topada, t'ha quedat una senyal al nas una mica preocupant".

Expressions alternatives

Fer l'impossible – Fer mans i mànigues // Això no va enlloc – Això no treu cap a res // No està malament – déu-n'hi-do (observi's els guions, que converteixen els tres elements en un sol mot).

Al fil de la vida Tres roures que han crescut junts

Voldria comentar un conjunt d'esdeveniments i circumstàncies actuals, per cert ben oportunes, per deixar constància d'una de les fites prou importants pel nostre país: tres persones, tres estils coincidents. Tres roures de pedra picada d'un passat del nostre país: el bisbe Josep Torras i Bages, el poeta Joan Maragall i el polític Enric Prat de la Riba. Tres grans esperits que foren harmònicament proporcionats entre si.

Seguint la comparació del poeta (*Lo pi de les tres branques*) foren tres roures que sobresortiren de la ratlla ondulant de la roureda; tres roures que tragueren llur força i gran esplet de la terra on arrelaren i que, encara i de diverses maneres, continuen enfortint la nostra terra catalana i la nostra comunitat, l'Església.

El bisbe Josep Torras i Bages (les Cabanyes 1846- 1915 Vic) tingué una gran estima a l'estament artístic de la seva època. Fou tingut pels artistes com un mestre i doctor en qui cercaven llum i orientacions, on trobaven el judici just ple de criteris i ben assenyat, en la confusió de les disputes i en les lluites d'escola.

El Dr. Torras, en veritat, era optimista per natura i més encara per reflexió. Obrava sempre amb aquella llibertat d'esperit pròpia dels fills de Déu, tal com Jesús deia: "la veritat us farà lliures". Tal com era amic de la llibertat, era enemic de la mentida. El bisbe Torras tingué sempre un cercle d'amics íntims i conservà



sempre fermes amistats i relacions amb varietat de persones. Hi ha, però, dues figures representatives i eminents de religió i pàtria: Enric Prat de la Riba i Joan Maragall.

Enric Prat de la Riba (1870-1917) despertà la voluntat nacional, donant consciència col·lectiva i la raó viva de la seva personalitat, amb tots els seus drets i prerrogatives, a tots els estaments populars de Catalunya i a totes les classes socials. I això, adreçat a tots els partits polítics.

Joan Maragall (1860-1911) tenia la virtut de l'amor en grau eminent. La seva poesia té per funció pròpia donar culte a un dels atributs de Déu: la Bellesa. La seva poesia parlava el llenguatge del cor i en fa homes de cor ardent, i aparella els esperits per grans ideals. Entre tots dos, Margall i Torras, existí una cordialíssima amistat. Maragall

li escriu: "Desitjo que els nostres esperits no es separin l'un de l'altre, ni en el temps, ni en l'eternitat" (1908).

La singularitat i l'exemplaritat del Dr. Torras en tot el seu recorregut dona tot el relleu possible, a fi que els qui no l'han conegut se'n puguin fer una imatge i les nostres generacions aprenguin en ell el bon seny de la terra, les sàvies normes de la seva filosofia i la moral cristianes, que han de ser la base de la nostra civilització.

La missió del gran bisbe fou fer sentir al poble català la consciència de la seva cristiandat, del seu valor religiós i dels seus valors espirituals, constitutius de la nostra personalitat nacional, no sols, en català, sinó a la catalana.

Josep Puig Font

Agost 2024

Per a un Ajuntament més proper cal facilitar la participació des de tots els àmbits



Ja som a l'agost i això vol dir que ben aviat arribarà la Festa Major del nostre municipi.

Aquest any, però, la Festa Major tindrà una característica especial. No hi haurà administradors de la festa major, una figura que des de fa més de 20 anys s'ha encarregat d'organitzar-la, juntament amb la comissió de festes i la regidoria de cultura.

El març del 2024 la regidoria de Cultura va comunicar que en el procés obert, en el qual es podia presentar-se voluntari per ser administrador/a de la Festa Major no se n'havien presentat en nombre suficient i que, per tant, s'assumiria l'organització des de la regidoria de Cultura.

Aquest problema, que ha de ser transitori, es resoldrà, de ben segur, en la pròxima convocatòria prevista després de la Festa Major en la qual veïns i veïnes ens podrem tornar a presentar per optar a ésser-ne administradors. Aprofitem aquest article per animar-vos a optar-hi i donar així vida al poble en la seva festa principal.

El nostre grup considerem que és una llàstima que no s'arribés al mínim per poder conformar un grup d'administradors per tirar endavant la Festa Major d'enguany.

Considerem que veient que no s'havia arribat al mínim de persones necessàries s'hauria d'haver fet una crida a la ciutadania explicant que no s'havia presentat suficient gent i animant de nou a presentar-s'hi tot allargant el termini per a presentar-s'hi. De ben segur que així s'hagués aconseguit conformar un grup i no s'hauria perdut aquesta figura que havia funcionat durant més de dues dècades.

El nostre grup continuem defensant que el sistema escollit és l'òptim. Permetre que tothom que ho vulgui pugui optar a formar part de totes les comissions que depenen de l'Ajuntament per a organitzar festivitats, activitats o esdeveniments és el camí a seguir, tot evitant d'aquesta manera que es configurin a dit per part de l'equip de govern i garantint que tots els veïns i veïnes que hi vulguin participar ho puguin fer. Pel que fa als administradors de la Festa Major, la nostra proposta, que de fet portàvem al programa electoral de les últimes eleccions, és que a més de garantir que tothom s'hi pogués presentar (un aspecte que es

va millorar aquest any), que el canvi fos esgraonat tot canviant cada any la meitat dels administradors i permetre que cada any hi hagi 2 o 3 persones a l'equip d'administradors que ja tinguessin experiència en l'organització de la festa.

El nostre grup considerem que la participació ciutadana es un valor que cal promocionar per tal d'apropar l'Ajuntament, i les decisions que pren, al conjunt de veïns i veïnes.

Per això insistim en aquest aspecte amb diverses accions. Un bon exemple és la moció presentada al ple d'octubre de 2023 perquè veïns i veïnes poguéssiu intervenir al punt de precís i preguntes del ple municipal per tal de que poguéssiu fer arribar les vostres propostes i queixes, directament sense intermediaris, al conjunt de regidors que conformem el ple de l'Ajuntament. Aquesta moció va ser desestimada per l'equip de govern. Considerem que va ser una oportunitat perduda per millorar la participació al nostre municipi.

També en aquesta línia creiem que cal que aquests 2024 s'organitzin de nou els pressupostos participatius. Una iniciativa que permet a veïns i veïnes decidir a què es destina una part del pressupost municipal. Durant els anys 2021 i 2022 se'n van celebrar i els veïns i veïnes vam poder decidir a què destinar 20.000 euros. L'any passat no se'n van celebrar i al darrer ple, a la pregunta del nostre grup sobre la previsió d'enguany, se'ns va comentar que no se sabia si se'n farien o no. El nostre grup considera que cal fer-ne, i fer-ho bé, amb un sistema que permeti que tots els veïns i veïnes puguin presentar propostes que posteriorment siguin votades pel conjunt del veïnat.

Volem acabar aquest article desitjant-vos a tots i a totes molt bona Festa Major i agrair l'esforç a totes les persones que la feu possible.

Us animem també a unir forces amb el nostre equip per fer avançar i millorar el nostre poble. Si us hi voleu apuntar, només cal que ens envieu un missatge a hola@arafontrubi.cat o a qualsevol de les nostres xarxes socials (Facebook, Instagram i Twitter). Us hi esperem per tal que tots junts treballem dia a dia per a la millora de Font-rubí.

Endavant Font-rubí: accions per la millora municipal



El passat dimarts 30 de juliol hi va haver ple ordinari. Us resumim, a continuació, les propostes que vam posar sobre la taula:

Ple ordinari del 30 de juliol

Prec per a la conservació del patrimoni arquitectònic del castell de Font-rubí:

Hem detectat desperfectes i amenaces imminents sobre la integritat de les restes del castell de Font-rubí.

El castell és un BCIN (Bé Cultural d'Interès Nacional) i esdevé l'element patrimonial més rellevant del municipi, des del punt de vista històric; i malgrat el seu lamentable estat, també des del punt de vista arquitectònic. Ha d'esdevenir encara més un element icònic -bé surt al nostre blasó municipal-, però sobretot, i en primer terme, se n'han de conservar les restes que perduren.

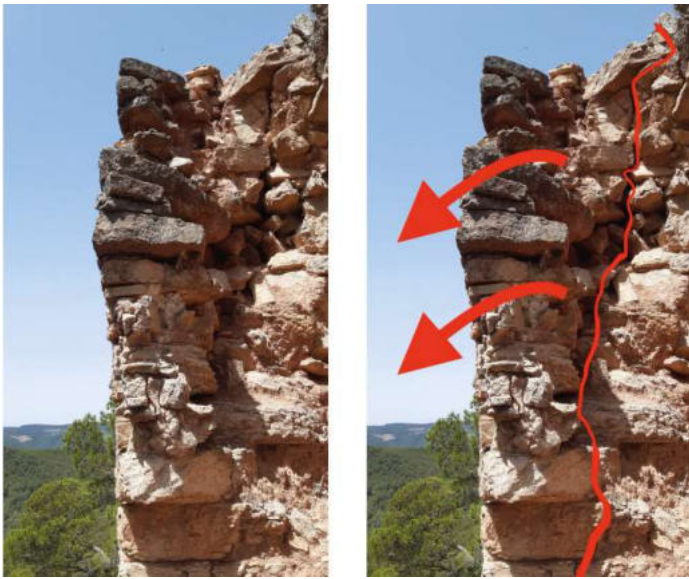

Mur de la torre a punt de desplomar-se, entre d'altres punts crítics

Per tant, està emparat per la LLEI 9/1993, de 30 de setembre, del Patrimoni Cultural Català:

Article 5.2 *Tothom que tingui coneixement d'una situació de perill o de la destrucció consumada o imminent d'un bé integrant del patrimoni cultural català ho ha de comunicar immediatament a l'Administració local corresponent o al Departament de Cultura.*

Per tant, ho hem comunicat i esperem que l'Ajuntament ho faci al Departament de Cultura. L'Ajuntament va comentar que la propietat no en volia saber

res de fer quelcom per preservar el castell o cedir-lo a l'Administració; però nosaltres vam recordar, entre d'altres, els següents articles de la citada llei:

Article 21

Tots els béns integrants del patrimoni cultural català han d'ésser conservats per llurs propietaris [...].

Les persones referides en l'apartat 1 han de facilitar informació sobre l'estat dels béns i sobre llur utilització, si els ho demana l'Administració.

Article 25- Deure de preservació i manteniment

Els propietaris, titulars d'altres drets reals i posseïdors de béns culturals d'interès nacional o béns catalogats, els han de preservar i mantenir per assegurar la integritat de llur valor cultural. L'ús a què es destinin aquests béns ha de garantir-ne sempre la conservació.

Els béns culturals d'interès nacional i els béns catalogats no poden ésser destruïts.

Els propietaris, titulars d'altres drets reals i posseïdors de béns culturals d'interès nacional o béns catalogats, han de permetre l'accés dels especialistes als dits béns, per tal que puguin estudiar-los i catalogar-los convenientment.

I, per tant, vam avançar que presentaríem una moció -cosa que no hem pogut dur a terme fins ara per ser sobrevinguda- en els següents termes:

Que es proposi **una fórmula legal de cessió, compra, conveni o col·laboració amb la propietat** i que s'explorin les vies legals que empara la llei 9/1993, de 30 de setembre, del Patrimoni Cultural Català, i es posin sobre la taula els drets i deures que regula la mateixa llei, per tal d'arribar a un acord que permeti l'actuació de l'Administració sobre el present BCIN.

Que es proposi **una actuació d'urgència per tal d'evitar l'esfondrament de la torre del castell** mitjançant un acord previ, i se'n busqui una empara legal sota un informe d'urgència del Departament de Cultura. I que, després, presos els drets sobre el castell, que es projecti una futura intervenció mínima de conservació de totes les estructures existents.

Més endavant, garantida la conservació del que en queda, **que se'n projecti una futura intervenció arqueològica** per a trobar-ne, entre d'altres, les restes dels fonaments.

La propietat pot conservar-lo o pot demanar ajuda a l'Administració, el que no pot fer per llei, és deixar-lo

caure i no voler que l'Administració hi intervingui.

Càmeres lectores de matricules: una antiga moció que no va ser aprovada però sobre la qual hi va haver compromís d'estendre-la a tot el municipi. Sembla que està pendent, fa mesos, d'informe per part dels Mossos. Si estigués ja implantat, potser **el robatori de cal Güell s'hauria desincentivat o, si més no, ja en sabríem el causant.**

Balanç del rendiment de la xarxa d'aigua: una moció aprovada al Ple de 30 de gener n'està pendent. Demanava que es publicués la sèrie històrica de captació total i de consums anuals i es calculi el rendiment de la xarxa, des dels anys 2019 fins al 2023 inclòs.

Des d'Endavant Font-rubí ens agradaria regalar-vos en dates senyalades una obra dels molts artistes que tenim a Font-rubí. Aquest cop hem escollit aquesta pintura d'en **Pere Romagosa** per a **desitjar-vos una bona Festa Major!**

L'Equip de ENDAVANT font-rubí

Correu electrònic:

edvfontrubi@gmail.com

Instagram: endavantfontrubi



Celler

Josep Piñol

Elaboració de vins

Masia Pep Piñol - Tel. 93 897 92 08

EL CARRER FONT-RUBÍ DE GUARDIOLA 1964

La fotografia següent pertany a la família Gili Vaquerizo i mostra el carrer Font-rubí i la fàbrica de Ca l'Elisa al fons

Personatges

Els personatges que han pogut ser identificats són, sobre la moto: 1.- Jaume Gili Piñol (Cal Lluís), 2.- Manuel Bonell Galimany (Cal Pau Forner), i a la dreta, observant la vespa: 3.- Teresa Vaquerizo Galimany; 4.- Pepe Vaquerizo (Madrid), 5.- Hermínia Galimany Vidal (Cal Picornell). Els personatges del fons no han pogut ser identificats però podrien ser alguns de Cal Càlix ja que estan just al camí d'entrada. En Jaume, amb camisa i jersei, porta una moto vespa i, entre les cames, porta dret el cosí de la Teresa, en Manuel de Cal Pau Forner. Mentrestant, la resta de la família observa i, probablement, en Josep Vaquerizo Amigo, pare de la Teresa i tiet del Pepe, fa la fotografia.



Indret

La instantània és feta des del mig de la carretera de Font-rubí, davant de Cal Pau Manso. Just a la dreta es veu un tros de la casa i seguidament Cal Picornell, la casa de la família. A continuació, es veu una casa que encara no està acabada; és la casa que el pubill de Ca l'Elisa, Joan Romagosa, estava fent per als seus pares en un terreny dels seus sogres. Al fons s'hi veu, precisament, Ca l'Elisa, on hi havia una fàbrica tèxtil, abans de ser reformat l'edifici. Desgraciadament, els plataners ens tapen la vista completa.

La diferència més notable és l'aspecte del carrer, on encara es conserva la visió de carretera amb els seus plataners. Actualment, encara en podem veure alguns a la banda sud, entre Cal Pau Manso i Can Rovireta. Als anys vuitanta es va urbanitzar la zona fent les voreres i l'enllumenat i es van substituir els plataners per les moreres.

Context històric

La Teresa recorda que el seu cosí Manel va voler fer un tomb amb moto amb el seu xicot Jaume. Sembla que l'escena seria d'un diumenge de tardor, donades les ombres que s'hi poden veure, presents, possiblement, després de dinar. El seu cosí va néixer l'agost de 1962 i aquí tindria just dos anys. Això ens situaria a l'any 1964. La moto vespa era fabricada per Piaggio i normalment cubicaven 150 cc, la qual va ser una icona i molt popular a l'època. Cal destacar la casa popularment coneguda com a Ca l'Elisa i originalment anomenada cal Ton

Barraques: Ton Valls (Cal Barraques) i Elisa Tort (Ca l'Empena) van construir la casa, on abans de la guerra hi tenia situat un negoci de cotxes de línia i l'Elvira hi fundà una merceria i casa de teles. La seva filla Lola es casà amb Joan Romagosa el qual fundà la fàbrica tèxtil i als anys 70 amplià l'edifici fins com el coneixem avui. A Ca l'Elisa es fabricava gènere de punt, de llana, de cotó o sintètic. Entraven les bobines de fil i es cabdellaven sobre el cons de les teixidores. Es teixia, es planxava, es tallaven patrons, es cosia i es "barlocava" (Overlock de tallar i trenar costures). Es feien punys i colls i finalment les peces, altra cop planxades, s'empaquetaven per a la distribució. Es feien jerseis de punt, polos, jaquetes de bona qualitat. Aquells anys hi podien treballar unes 25 persones, la majoria del poble. Al soterrani hi havia les màquines de teixir; darrera la casa, les planxes; a la planta baixa les talladores, les màquines de cosir i les overlock. On actualment hi ha la farmàcia, l'Elisa hi seguia regentant la merceria i al primer pis hi vivia tota la família. Amb la reforma posterior dels anys 70 es va inhabilitar part del soterrani i la maquinària més pesada, telers i planxes, es va traslladar al segon pis, que era el més alt. Després de tancar la merceria, el gener de 1983 s'hi va instal·lar, inicialment de lloguer, la farmàcia de la Irene Ferré. A mitjans dels anys vuitanta l'empresa "Juan Romagosa" va tancar, afectada per la globalització i la competència del tèxtil oriental, com bona part de la indústria tèxtil de Catalunya.

Han col·laborat i ajudat a identificar els personatges: Teresa Vaquerizo Galimany (Cal Picornell), Irene Ferré (Can Suriol del Castell) i Pilar Bonaterra Cotal (Cal Peó).

Si detecteu errors, o sabeu els cognoms que falten, podeu enviar les vostres correccions a: marcgalimany@gmail.com o al 647631639.

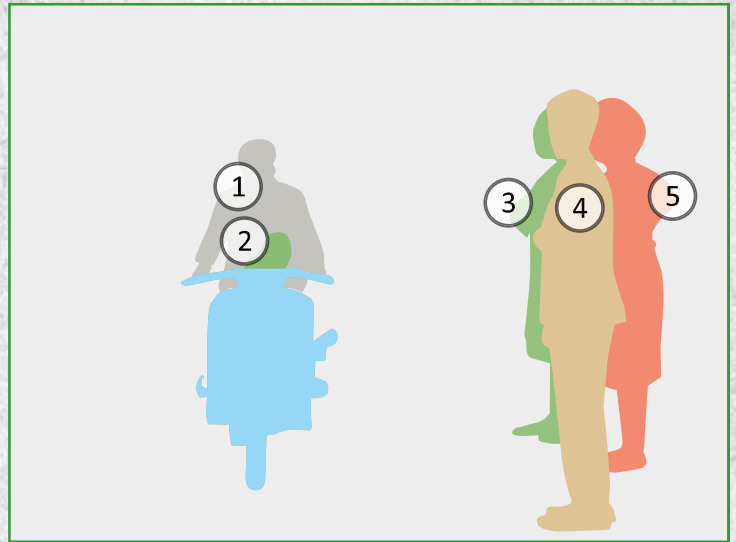

Xarcuteria Cal Serra

EMBOTITS ARTESANS

Sònia / Israel

De dimarts a dissabte de 9 a 14h. i de 17 a 20:30h.

Diumenges de 10 a 14h. Dilluns tancat.

Avda. Catalunya, 43 - T. 938 979 125
GUARDIOLA DE FONT-RUBÍ



LAMPISTERIA RUBIÓ S.L.

- Climatització
- Aigua
- Gas
- Muntatge i Manteniment

C/ Carrerada, 1,
08736 Guardiola de Font-rubí,
Tel. 93 897 93 69 - M. 639 767 932

Catalunya, cada cop més càlida i eixuta

El Servei Meteorològic de Catalunya (SMC) publica el Butlletí Anual d'Indicadors Climàtics (BAIC) i aquest any 2023 s'analitzen les variables climàtiques des de l'any 1950, entre les quals s'hi destaca que la temperatura mitjana de Catalunya frega els 2 °C d'increment des de mitjan segle XX.

L'any 2023 i el 2022 han estat els més càlids i més secs a Catalunya en els darrers 74 anys. En aquest sentit, les hores d'insolació s'incrementen en 250 respecte al 1950, mentre que la sequera pluviomètrica que s'inicia a la tardor de 2020 i encara segueix; és excepcional i la més greu des de 1916, donada la seva persistència, extensió i intensitat.

L'impacte de la sequera en plantes silvestres i arbres fruiters es manifesta en la disminució de la floració primaveral, la mida de la fruita i l'assecamament parcial o la mort de plantes i arbres.

Temperatura

L'any 2023 és el segon més càlid després del 2022, amb una anomalia de +2,4 °C. Només el 2022 i el 2023 superen l'anomalia de 2 °C des de 1950; també els deu anys més càlids s'han registrat en el període 2006-2023.

L'anomalia de la temperatura mitjana respecte al període preindustrial (1850-1900) és de +2,2 °C l'any 2023. Això no vol dir que Catalunya no pugui complir els acords de París, pels quals l'anomalia s'ha de mantenir per sota dels 2 °C (i, si és possible, limitar-la a 1,5 °C) de forma persistent per un període de 20 anys: l'anomalia dels darrers 20 anys és d'1,3 °C.

Catalunya - Anomalia de la temperatura mitjana anual

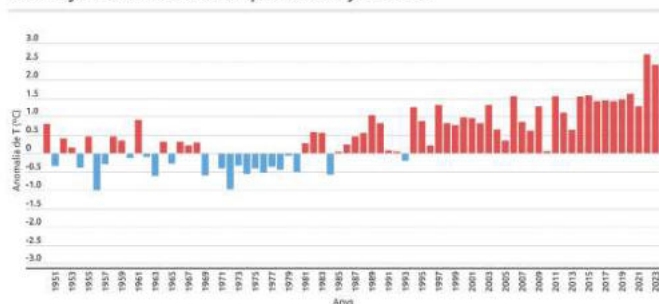

El gràfic mostra la temperatura mitjana anual, però expressada com a anomalia respecte del període de referència 1961-1990. Les columnes blaves indiquen anys amb una anomalia negativa (o freds), i les vermelles els anys amb anomalia positiva (o càlids).

Precipitació

L'any 2023 ha estat el més sec pel conjunt de Catalunya. La precipitació registrada cau en el 40,4% respecte a la mitjana climàtica (període de referència 1961-1990). Els sis anys més secs des de 1950 s'han registrat en el període 2006-2023.

Catalunya - Anomalia de la precipitació acumulada anual

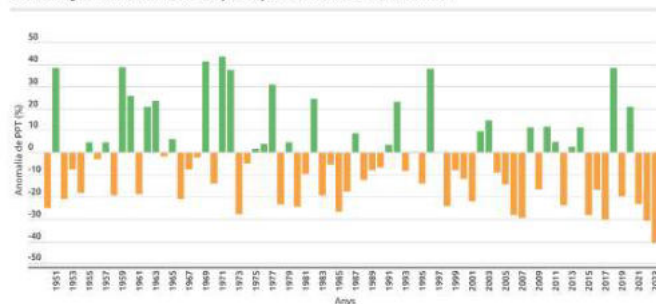

El gràfic mostra la precipitació acumulada anual, però expressada com a anomalia, en percentatge (%), respecte del període de referència 1961-1990. Les columnes taronges indiquen anys amb una anomalia negativa (o secs), i les verdes els anys amb anomalia positiva (o plujosos).

La primera conclusió és que **Catalunya és un territori cada cop més càlid i eixut.**

El BAIC fa l'anàlisi de l'increment de les temperatures per decennis i per estacions. La temperatura mitjana anual creix a un ritme de 0,26 °C/decenni. Tanmateix, es considera que a l'estiu el ritme és de 0,32 °C /decenni mentre que a l'hivern és de 0,20 °C.

La precipitació no dona resultats tan contundents, però la sequera actual i l'acumulació d'anys secs d'aquest segle XXI fan que la tendència a la disminució sigui de -2,3%/decenni, cosa que vol dir un decreixement de la precipitació del 17% respecte a l'any 1950.

Insolació i extrems càlids

El BAIC analitza altres variables i la seva evolució recent. Tanmateix, l'augment de les hores d'insolació i de la freqüència dels fenòmens extrems de calor i de la seva intensitat, es reflecteixen en variables com les nits tropicals (temperatura per sobre dels 20 °C) i tòrrides (per sobre dels 25 °C) i les nits de glaçada (temperatura mínima per sota de 0 °C) o la sequera, que es mesura amb l'Índex de Precipitació Estàndard (IPE) d'un període (9, 12, 18, 24, 36 mesos). Els resultats confirmen la conclusió que Catalunya és un territori cada cop més càlid i eixut.

La temperatura de l'aigua del mar, que es mesura a l'Estartit, també s'ha incrementat a nivell de superfície

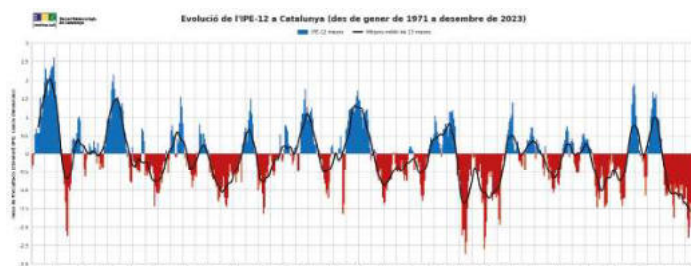

(fins a 20 m de profunditat) en 0,3 °C/decenni així com en profunditats superiors als 50 m (0,2 °C/decenni).

La fenologia recull l'impacte del clima, i especialment de la sequera, sobre la floració, les fruites i l'assecamament i la mort de les plantes

Juny de 2024

Temperatura normal, amb una anomalia pràcticament nul·la.

Precipitació. Molt plujós en àmplies zones del litoral i prelitoral central i sud. La precipitació ha sigut de 75,6 mm, segons dades del SMC a l'estació meteorològica de Font-rubí. Aquesta pluja s'ha repartit en quatre episodis, destacant-s'hi la pedregada de l'1 de juny, que va afectar fortament Font-rubí i territoris propers (Sant Martí Sarroca, Pacs, els Monjos o Castellet).

La precipitació al Penedès gairebé duplica la mitjana climàtica corresponent a la zona pel mes de juny.

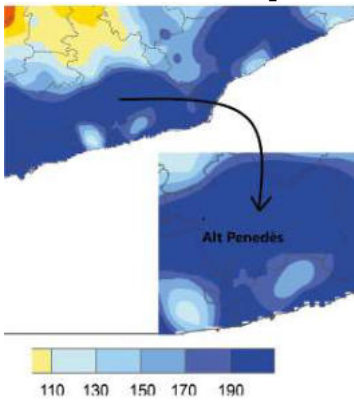

Aquesta quantitat s'uneix a les pluges primaverals (220 litres), que tenen un gran impacte en la sequera que patim i en l'escassetat d'aigua.

Ara estem en l'època de la canícula (15 de juliol-15 d'agost) el moment més càlid i sec de tot l'any, quan són habituals els

fenòmens extrems lligats a la temperatura (nits tropicals i tòrrides, pics i onades de calor) i també es correspon amb un període climàtic molt sec.

L'estat de la sequera

Tot i que la primavera i el mes de juny han sigut força plujosos i l'aigua ha caigut dins les conques altes dels

principals rius que abasteixen Barcelona i la seva conurbació (Ter, Llobregat i Muga, les Conques Interiors de Catalunya), això només significa que l'escassetat d'aigua, momentàniament, no és cap problema per als polítics, donat que les reserves es troben per sobre del 35% de la seva capacitat total (700 Hm³)

Només cal veure la situació de la sequera en el mapa de l'IPE36, del 30 de juny passat, per adonar-nos que la sequera al Litoral i Prelitoral català encara és molt preocupant: els aqüífers continuen sense omplir-se i els brolladors no ragen. La captació d'aigua dels aqüífers s'ha intensificat amb més captacions i a una profunditat major: els pous de subministrament públic arriben fins els 400 m de profunditat. L'extensió de la sequera és tan important a Catalunya que només unes petites zones al Pirineu occidental i al sud del territori català no pateixen un dèficit hídric, una pluja per sota de la mitjana climàtica (període de referència 1991-2020), en els darrers tres anys (IPE36).

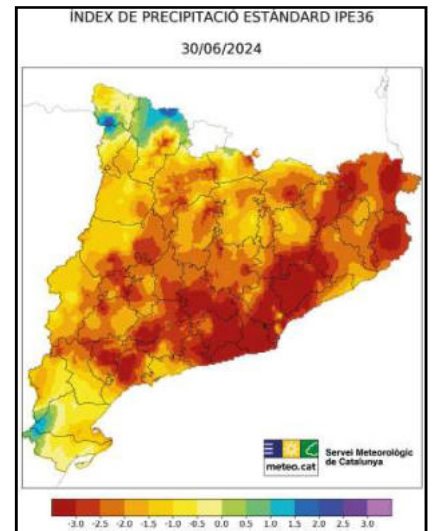

Refranys

Feu servir refranys com aquests:

Tenir la butxaca foradada

Aixecar la camisa

No fer brot

Fer dentetes

Remenar les cireres

Treure foc pels queixals

Toni



Pere Olivella Galimany

Viticultors des de 1859

MASIA CAL PERE DEL MASET

Tel. 93 897 93 10 - Fax. 93 897 92 07

08736 Guardiola de Font-rubí Alt Penedès (Barcelona)

c/e: info@olivellagalimany.com - www.olivellagalimany.com



- Certificats d'eficiència energètica
- Cèdules d'habitabilitat
- Inspeccions Tècniques de l'Edifici (ITE)
- Revisions cadastrals
- Projectes Tècnics
- Rehabilitacions, reformes i enderrocs
- Canvis d'ús i projectes d'activitats
- Informes tècnics i dictàmens
- Valoracions i taxacions
- Direccions d'execució d'obra, control de qualitat i coordinació de seguretat

Barri l'Alzinar, 17

08736 Font-rubí

Tel. 676 719 729

gemmacalix@gmail.com

www.gemmacalix.jimdo.com

**Per la porta gran**

Això no és el passeig de Gràcia, ni els lladres que van encastar un cotxe a Cal Güell eren Arsene Lupin. És a dir, que llestos, llestos, no ho eren ja que a dins era ben buit i el cotxe devia quedar maco maco. Això si, passar entre les pèrgoles de la terrassa i no tocar-les té mèrit. [True Press]

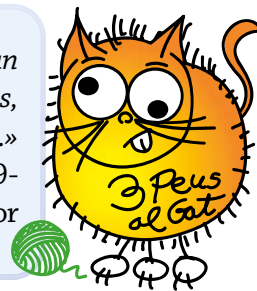

“És un error creure que un està envoltat de ximpls, encara que sigui veritat.»
[Noel Clarasó] (1899-1985) era un escriptor espanyol.

**Primer els ocells, ara els idiotes**

Els vidres que tanquen les pistes de pàdel no acostumen a estar massa nets però els ocells tenien costum d'encastar-s'hi. Solucionat el problema amb unes tires blanques, ara algun burret no devia trobar la porta i en va travessar un. Es sospita que podrien ser els mateixos que van entrar a Cal Güell... [EFA Guardiola]



“Hi ha dues maneres d'aconseguir la felicitat, una és fer-se l'idiota; una altra és ésser-ho.”
[Enrique Jardiel Poncela] (1901-1952) era un escriptor espanyol.

**Festa Marató**

I al setè dia de festa major tindrem el pregó... de clausura, suposo. Ara! molt a favor de no embotir-ho tot i fer-lo a banda. Versos i cercavila el 16 i una prèvia que no s'acaba mai... administradors torneu!
[Font-rubí News]



“Una vida sense festes és com un llarg camí sense posades.” [Demòcrit d'Abdera (460 AC-370 AC) era un filòsof grec.

el Gat

Vilallum

Instal·lacions i Manteniments Vilallum, S.L.
**Energia Solar, Electricitat, Aigua,
Gas, Aerotermita, Climatització,
Aires condicionat i energies
renovables**

C/ Sant Maria, 43
08736 Guardiola de Font-rubí

info@vilallum.com
Tel. 609 309 961

JAUME LLOPART ALEMANY



VINS I CAVES

Carrer Font Rubí, 9- Guardiola de Font Rubí (Barcelona)
Teléfon: 938 979 133- info@jaumellopartalemany.com

Bacallà amb carxofes al vi blanc de Font-rubí *

Ingredients:

Bacallà dessalat, carxofes, cebes, all, tomàquets, llorer, vi blanc, aigua, patates, pèsols i picada a la catalana.

Preparació:

Netegem les carxofes, les trossegem a làmines un xic gruixudes i les fregirem amb oli d'oliva; les reservarem.

En el mateix oli, fregirem lleugerament els talls de bacallà enfarinats, els passarem en una cassola i reservarem. Farem un sofregit amb l'all picat la ceba i el tomàquet prèviament rallat; afegirem l'aigua i un raig de vi blanc. Deixarem coure uns 5 minuts.

Posarem al foc la cassola amb el bacallà i hi tirarem el sofregit per sobre. Hi afegirem les patates trossegades, els pèsols i les carxofes. Deixarem coure a foc suau uns 20 minuts. Cap el final de la cocció hi afegirem una picada tradicional catalana, deixarem fer la xup-xup uns 10 minuts més i ja tindrem el plat llest.

BONA FESTA MAJOR I BON PROFIT!!!

Magda Lluch i Saumell



* Fe d'errades: en l'anterior número es va publicar aquesta recepta amb un títol erroni en aquesta edició es publica correctament.

Amanida de faves i pernil amb menta

Ingredients:

600 g de faves tendres i petites, un ramet i unes fulles de menta, pernil salat, enciam, vinagreta i sal.

Preparació:

Feu bullir les faves amb un ramet de menta, escorreu-les i refredeu-les dins un bol amb aigua freda. A part, talleu unes fulles d'enciam i el pernil a la juliana. Barregeu-ho tot i amaniu-ho amb la vinagreta, feta dins el morter amb fulles de menta picades.

Variacions:

S'hi pot afegir ceba tendra.

S'hi poden afegir tomàquets tallats a daus.

Una veïna a qui li agrada cuinar



112

emergències

**F*O
C*O
F*O
F*O**

UN PAÍS, UN CLAM

EL CANVI CLIMÀTIC, LA SEQUERA I LA CALOR EXTREMA
FAN QUE EL RISC D'INCENDIS SIGUI ALTÍSSIM.
PERÒ EL COMPROMÍS DE LES INSTITUCIONS I
LA CIUTADANIA PER EVITAR-LOS TAMBÉ HO ÉS.

incendisforestals.gencat.cat



Diputació
Barcelona



Generalitat
de Catalunya

Per la teva seguretat,
sempre endavant

